информационный вестник Верхнекетского района

Территория

№ 16 (190)
01.07.2019

Содержание:

	стр.
Публичные слушания:	
• *Заключение о результатах публичных слушаний по проекту решения Думы Верхнекетского района «О внесении изменений в Устав муниципального образования «Верхнекетский район»*	6
• *Заключение о результатах публичных слушаний, п. Клюквинка, 21 июня 2019 года*	7
• *Заключение о результатах публичных слушаний, п.Лисица, 21.06.2019*	7
• *Заключение о результатах публичных слушаний, п.Макзыр, 21.06.2019*	7
Объявления:	
• *Постановка на учет бесхозяйного имущества*	7
Территория торгов	7
Постановления Администрации Верхнекетского района:	
• ***№501:*** *О внесении изменений в постановление Администрации Верхнекетского района от 29.03.2018 №351 «Об утверждении муниципальной программы «Формирование современной городской среды на территории муниципального образования «Верхнекетский район» на 2018-2022 годы»*	7
• ***№502:*** *О создании общественной комиссии по обеспечению реализации программ формирования современной городской среды на территории муниципального образования «Верхнекетский район»*	11
• ***№503:*** *Об утверждении отчёта об исполнении местного бюджета муниципального образования «Верхнекетский район» за 1 квартал 2019 года*	12
• ***№508:*** *О внесении изменений в постановление Администрации Верхнекетского района от 03.12.2018 №1240 «Об утверждении административного регламента по предоставлению муниципальной услуги «Выдача, аннулирование разрешения на установку рекламных конструкций»*	41
• ***№536:*** *О внесении изменения в постановление Администрации Верхнекетского района от 28 мая 2019 года №435 «Об утверждении Антитеррористической комиссии муниципального образования «Верхнекетский район»*	43

Покупка квартиры в строящемся доме станет проще

С 1 июля 2019 года в России начинает действовать правило обязательного использования эскроу-счетов: переход от долевого финансирования строительства к проектному обусловлен необходимостью минимизировать риски для всех участников рынка первичной недвижимости. По мнению экспертов Федеральной Кадастровой палаты, новая инвестиционная модель упростит гражданам задачу по оформлению собственности в новостройке.

Согласно новым правилам, покупатели квартир больше не перечисляют деньги застройщику, а хранят средства на сберегательных счетах эскроу. Застройщик ведет строительство за счет собственных средств или банковского кредита. Доступ к эскроу-счетам застройщик получает только после того, как представит банку разрешение на ввод дома в эксплуатацию и подтверждение регистрации прав собственности как минимум одного объекта долевого строительства (п. 6 ст. 15. 5, Федеральный закон № 214-ФЗ). Таким образом, финансовым гарантом дольщиков выступает банк, а для застройщика создаются условия, в которых своевременная сдача объекта и проведение процедуры кадастрового учета становятся важными составляющими успешного завершения проекта.

«До настоящего времени проблемы дольщиков не ограничивались серьезными финансовыми рисками. Часто, даже после получения ключей, собственники помещений многоквартирного дома не могли зарегистрировать права на квартиру. Происходило это из-за того, что необходимая для регистрации процедура кадастрового учета по той или иной причине затягивалась, а единственными лицами, заинтересованными в решении вопроса, оказывались сами собственники», - говорит **эксперт Федеральной кадастровой палаты Росреестра Надежда Лещенко.**

Обеспечить кадастровый учет многоквартирного дома обязан орган власти, уполномоченный выдавать разрешение на ввод объекта в эксплуатацию. В срок не позднее пяти рабочих дней с даты принятия такого решения госорган должен направить в орган регистрации прав заявление о проведении кадастрового учета с приложением необходимых документов.

Далее в течение пяти рабочих дней с даты поступления заявления специалисты вносят в ЕГРН сведения обо всех жилых и нежилых помещениях многоквартирного дома, общедомовом имуществе, машино-местах, вспомогательных помещениях. При наличии в техническом плане ошибок на их исправление отводится до трех месяцев, проведение кадастрового учета на это время приостанавливается.

Действующий закон не обязывает застройщика участвовать в постановке объекта на кадастровый учет: обязательства застройщика перед жильцами заканчивается подписанием акта приема-передачи квартиры. *«Благодаря новой инвестиционной схеме застройщик разделит интересы жильцов: только проведя кадастровый учет и запустив процедуру регистрации квартир в собственность, он сможет получить от банка средства дольщиков,* – поясняет **Надежда Лещенко**.

Подать заявление и документы на регистрацию прав собственности можно в офисе МФЦ, на сайте Росреестра или портале госуслуг. Не позднее чем через семь рабочих дней заявитель станет полноправным владельцем недвижимости. *«Состав пакета документов зависит от условий приобретения недвижимости. Имеет значение, использовались ли кредит или ипотека, привлекалось ли доверенное лицо, есть ли среди владельцев квартиры несовершеннолетние,* – поясняет **Надежда Лещенко**. – *При этом обязательно надо представить договор долевого участия и акт приема-передачи».*

Согласно Постановлению Правительства РФ от 22 апреля 2019 г. №480, застройщик может привлекать средства дольщиков по старой схеме, если его проект завершен на 30% и не менее 10% общей площади жилых и нежилых помещений, включая машино-места, будет продано без использования эскроу-счетов. Готовность объекта может составлять 15%, если строительство ведется в рамках развития застроенной территории, комплексного освоения территории или по договорам с органами власти, предусматривающим передачу объектов социальной или инженерной инфраструктуры в государственную или муниципальную собственность либо снос ветхого и аварийного жилья.

«В то же время закон предусматривает возможность заключать договоры долевого участия без использования эскроу-счетов и после 1 июля 2019 года – для девелоперов, чьи проекты частично завершены. Данное отступление позволит сделать переход к новой инвестиционной модели более плавным, чтобы российский строительный бизнес продолжал развиваться без потрясений», – отмечает эксперт.

Если застройщик включен в перечень системообразующих российских организаций и получил разрешения на строительство многоквартирных домов общей площадью не менее 4 млн м² на территории 4 субъектов РФ, строительная готовность объекта может составлять 6%. Такая же планка установлена для застройщиков, взявших на себя обязательства по завершению долевого долгостроя вместо компаний-банкротов. Постановление также предусматривает право регионов устанавливать собственные критерии и случаи их применения, при условии предоставления финансовых гарантий завершения строительства, которое велось без использования эскроу-счетов.

Пресс-служба филиала ФГБУ «ФКП Росреестра» по Томской области

Содержание:

стр.	
	Постановления Администрации Верхнекетского района:
43	• ***№555:*** *О полосах отвода и придорожных полосах автомобильных дорог общего пользования местного значения вне границ населенных пунктов на территории муниципального образования «Верхнекетский район»*
44	• ***№556:*** *Об утверждении Порядка проведения экспертизы проектов административных регламентов предоставления муниципальных услуг на территории муниципального образования «Верхнекетский район»*
45	• ***№557:*** *О внесении изменений в постановление Администрации Верхнекетского района от 26.11.2018 №1201 «Об утверждении перечня муниципальных услуг»*
46	• ***№558:*** *О внесении изменения в постановление Администрации Верхнекетского района от 07.10.2015 №845 «Об утверждении муниципальной программы «Поддержка сельскохозяйственных товаропроизводителей и создание условий для развития сферы заготовки и переработки дикорастущего сырья Верхнекетского района на 2016-2021 годы»*
48	• ***№561:*** *О мероприятиях по обеспечению безопасности людей, охране их жизни и здоровья на водных объектах на территории муниципального образования «Верхнекетский район» в летний период 2019 года*
48	• ***№564:*** *О внесении изменений в Порядок оказания разовой материальной помощи гражданам, проживающим на территории муниципального образования «Верхнекетский район» и оказавшимся в трудной жизненной ситуации, утвержденный постановлением Администрации Верхнекетского района от 26.04.2017 №376*
49	• ***№566:*** *Об утверждении состава Общественного совета при Администрации Верхнекетского района*
	Решения Совета Белоярского городского поселения от 07.06.2019:
49	• ***№61:*** *О внесении изменения в Устав муниципального образования Белоярское городское поселение Верхнекетского района Томской области*
	Постановления Администрации Белоярского городского поселения:
49	• ***№307:*** *Об утверждении отчета об исполнении местного бюджета муниципального образования Белоярское городское поселение Верхнекетского района Томской области за 1 квартал 2019 года*
57	• ***№325:*** *Об организации мест массового отдыха в 2019 году*
58	• ***№338:*** *О внесении изменений в Административный регламент по предоставлению муниципальной услуги «Выдача разрешения на ввод объектов капитального строительства в эксплуатацию» на территории Белоярского городского поселения», утвержденный постановлением Администрации Белоярского городского поселения от 29.10.2014 № 214*
58	• ***№339:*** *Об определении мест выгула домашних животных на территории Белоярского городского поселения*
59	• ***№342:*** *О проведении публичных слушаний по внесению изменений в Генеральный план и Правила землепользования и застройки муниципального образования «Белоярское городское поселение» Верхнекетского района Томской области*
	Решения Совета Катайгинского сельского поселения от 19.06.2019:
60	• ***№07:*** *О внесении изменений в решение Совета Катайгинского сельского поселения от 11.09.2018 №25 «Об утверждении Правил благоустройства территории муниципального образования Катайгинское сельское поселение Верхнекетского района Томской области»*
60	• ***№08:*** *О внесении изменений в Положение о денежном содержании муниципальных служащих в органах местного самоуправления муниципального образования «Катайгинское сельское поселение», утверждённое решением Совета Катайгинского сельского поселения от 26.12.2014 №39*
	Постановления Администрации Катайгинского сельского поселения:
61	• ***№54:*** *О внесении изменений в Порядок предоставления субсидии на финансовое обеспечение затрат по организации электроснабжения от дизельных электростанций на территории Катайгинского сельского поселения, утверждённый постановлением Администрации Катайгинского сельского поселения от 09.02.2018 № 11*
62	• ***№55:*** *О внесении изменений в постановление Администрации Катайгинского сельского поселения от 28.03.2014 №13 «Об утверждении Положения о сообщении лицами, замещающими муниципальные должности и должности муниципальной службы в Администрации Катайгинского сельского поселения, о получении подарка в связи с их должностным положением или исполнением ими служебных (должностных) обязанностей, сдаче и оценке подарка, реализации (выкупе) и зачислении средств, вырученных от его реализации»*
63	• ***№56:*** *О внесении изменений в постановление Администрации Катайгинского сельского поселения от 28.09.2015 №66 «Об утверждении перечня муниципальных услуг, предоставляемых Администрацией*

	Катайгинского сельского поселения»
63	• ***№57:*** *О признании утратившими силу некоторых постановлений Администрации Катайгинского сельского поселения Верхнекетского района Томской области*
63	• ***№58:*** *Об определении мест для выгула домашних животных*
64	• ***№59:*** *Об имущественной поддержке субъектов малого и среднего предпринимательства, организаций, образующих инфраструктуру поддержки субъектов малого и среднего предпринимательства*
66	• ***№60:*** *О внесении изменений в Административный регламент по предоставлению муниципальной услуги «Выдача разрешения на использование земель или земельных участков, находящихся в собственности муниципального образования Катайгинское сельское поселение Верхнекетского района Томской области, без предоставления земельных участков и установления сервитута», утвержденный постановлением Администрации Катайгинского сельского поселения от 23.08.2016 №48*
66	• ***№61:*** *О внесении изменений в административный регламент по предоставлению муниципальной услуги «Выдача, продление, внесение изменений в разрешения на строительство и реконструкцию объектов капитального строительства», утвержденный постановлением Администрации Катайгинского сельского поселения от 29.05.2014 № 36*
	Решения Совета Клюквинского сельского поселения от 07.06.2019:
67	• ***№11:*** *О внесении изменений в Устав муниципального образования Клюквинское сельское поселение Верхнекетского района Томской области*
	Постановления Администрации Клюквинского сельского поселения:
68	• ***№82:*** *Об определении мест для выгула домашних животных*
68	• ***№83:*** *Об имущественной поддержке субъектов малого и среднего предпринимательства, организаций, образующих инфраструктуру поддержки субъектов малого и среднего предпринимательства*
70	• ***№84:*** *О внесении изменений в постановление Администрации Клюквинского сельского поселения от 24.08.2015 № 59 «Об утверждении перечня муниципальных услуг, предоставляемых Администрацией Клюквинского сельского поселения»*
71	• ***№85:*** *О признании утратившим силу постановления Администрации Клюквинского сельского поселения от 02.10.2015 № 73 «Об утверждении Административного регламента предоставления муниципальной услуги «Выдача документов о согласовании переустройства и (или) перепланировки жилого помещения»*
	Решения Совета Макзырского сельского поселения от 07.06.2019:
71	• ***№13:*** *О внесении изменения в Устав муниципального образования Макзырское сельское поселение Верхнекетского района Томской области*
	Постановления Администрации Макзырского сельского поселения:
71	• ***№46:*** *О внесении изменений в постановление Администрации Макзырского сельского поселения от 27.03.2014 №14 «Об утверждении Положения о сообщении лицами, замещающими муниципальные должности и должности муниципальной службы в Администрации Макзырского сельского поселения, о получении подарка в связи с их должностным положением или исполнением ими служебных (должностных) обязанностей, сдаче и оценке подарка, реализации (выкупе) и зачислении средств, вырученных от его реализации»*
72	• ***№47:*** *О внесении изменений в План мероприятий, направленных на противодействие коррупции в Администрации Макзырского сельского поселения на 2019 год, утвержденный постановлением Администрации Макзырского сельского поселения от 14.01.2019 № 06/1*
73	• ***№49:*** *О признании утратившими силу некоторых постановлений Администрации Макзырского сельского поселения в сфере предоставления муниципальных услуг*
73	• ***№50:*** *О внесении изменений в постановление Администрации Макзырского сельского поселения от 11.08.2015 № 51 «Об утверждении перечня муниципальных услуг, предоставляемых Администрацией Макзырского сельского поселения»*
74	• ***№51:*** *Об имущественной поддержке субъектов малого и среднего предпринимательства, организаций, образующих инфраструктуру поддержки субъектов малого и среднего предпринимательства*
76	• ***№52:*** *Об определении мест для выгула домашних животных*
77	• ***№53:*** *Об утверждении Порядка принятия решений о предоставлении субсидий или об осуществлении бюджетных инвестиций на подготовку обоснования инвестиций и проведение его технологического и ценового аудита*
77	• ***№54:*** *О муниципальной долговой книге муниципального образования Макзырское сельское поселение Верхнекетского района Томской области*
	Решения Совета Орловского сельского поселения от 07.06.2019:
79	• ***№10:*** *О внесении изменения в Устав муниципального образования Орловское сельское поселение Верхнекетского района Томской области*

	Постановления Администрации Орловского сельского поселения:
79	• ***№43:*** *О местах (площадках) накопления твердых коммунальных отходов на территории муниципального образования Орловское сельское поселение Верхнекетского района Томской области»*
80	• ***№45:*** *Об отмене постановления от 23.04.2015 №037 «Об утверждении Порядка исполнения решения о применении бюджетных мер принуждения»*
80	• ***№46:*** *О признании утратившим силу постановления Администрации Орловского сельского поселения от 03.09.2015 № 083 «Об утверждении административного регламента по предоставлению муниципальной услуги «Выдача документов о согласовании переустройства и (или) перепланировки жилого помещения»*
80	• ***№47:*** *О внесении изменений в Административный регламент по предоставлению муниципальной услуги «Выдача разрешения на ввод объектов капитального строительства в эксплуатацию», утвержденный постановлением Администрации Орловского сельского поселения от 21.06.2014 № 036*
80	• ***№48:*** *О внесении изменений в Административный регламент по предоставлению муниципальной услуги «Выдача разрешения на использование земель или земельных участков, находящихся в собственности муниципального образования Орловское сельское поселение Верхнекетского района Томской области, без предоставления земельных участков и установления сервитута», утвержденный постановлением Администрации Орловского сельского поселения от 09.08.2016 № 083*
81	• ***№49:*** *О внесении изменений в постановление Администрации Орловского сельского поселения от 27.03.2014 №19 «Об утверждении Положения о сообщении лицами, замещающими муниципальные должности и должности муниципальной службы в Администрации Орловского сельского поселения, о получении подарка в связи с их должностным положением или исполнением ими служебных (должностных) обязанностей, сдаче и оценке подарка, реализации (выкупе) и зачислении средств, вырученных от его реализации»*
81	• ***№50:*** *О внесении изменений в Административный регламент по предоставлению муниципальной услуги «Выдача, продление, внесение изменений в разрешения на строительство и реконструкцию объектов капитального строительства», утвержденный постановлением Администрации Орловского сельского поселения от 21.06.2014 № 037*
82	• ***№51:*** *Об отмене постановлений Администрации Орловского сельского поселения от 28.12.2012 №053, от 26.08.2013 №054*
82	• ***№52:*** *Об отмене постановления от 04.03.2015 №018 «Об утверждении Положения по определению размера, условий и порядка компенсации расходов, связанных с переездом лицам заключившим трудовые договора о работе в органах самоуправления, муниципальных учреждениях, финансируемых из бюджета Орловское сельское поселение, и работникам указанных органов и учреждений»*
	Решения Совета Палочкинского сельского поселения от 07.06.2019
82	• ***№07:*** *О внесении изменения в Устав муниципального образования Палочкинское сельское поселение Верхнекетского района Томской области*
	Постановления Администрации Палочкинского сельского поселения:
83	• ***№49:*** *О внесении изменений в административный регламент по предоставлению муниципальной услуги «Выдача разрешения на использование земель или земельных участков, находящихся в собственности муниципального образования Палочкинское сельское поселение Верхнекетского района Томской области, без предоставления земельных участков и установления сервитута», утвержденный постановлением Администрации Палочкинского сельского поселения от 22.12.2016 №94*
85	• ***№50:*** *О внесении изменений в постановление Администрации Палочкинского сельского поселения от 24.03.2014 № 14 «Об утверждении Положения о сообщении лицами, замещающими муниципальные должности и должности муниципальной службы в Администрации Палочкинского сельского поселения, о получении подарка в связи с их должностным положением или исполнением ими служебных (должностных) обязанностей, сдаче и оценке подарка, реализации (выкупе) и зачислении средств, вырученных от его реализации»*
85	• ***№52:*** *Об утверждении Плана мероприятий, направленных на противодействие коррупции в Администрации Палочкинского сельского поселения на 2019-2020 годы*
86	• ***№53:*** *О внесении изменения в постановление Администрации Палочкинского сельского поселения от 21.08.2015 № 43 «Об утверждении перечня муниципальных услуг, предоставляемых Администрацией Палочкинского сельского поселения»*
87	• ***№54:*** *О признании утратившим силу постановление Администрации Палочкинского сельского поселения от 27.11.2015 № 67 «Об утверждении административного регламента по предоставлению муниципальной услуги «Выдача документов о согласовании переустройства и (или) перепланировки жилого помещения»*
87	• ***№55:*** *Об определении мест для выгула домашних животных*
88	• ***№56:*** *Об имущественной поддержке субъектов малого и среднего предпринимательства, организаций, образующих инфраструктуру поддержки субъектов малого и среднего предпринимательства*
	Решения Совета Сайгинского сельского поселения от 07.06.2019:
90	• ***№11:*** *О внесении изменения в Устав муниципального образования Сайгинское сельское поселение Верхнекетского района Томской области*

	Постановления Администрации Сайгинского сельского поселения:
90	• ***№67:*** *О внесении изменений в постановление Администрации Сайгинского сельского поселения от 25.03.2014 №32 «Об утверждении Положения о сообщении лицами, замещающими муниципальные должности и должности муниципальной службы в Администрации Сайгинского сельского поселения, о получении подарка в связи с их должностным положением или исполнением ими служебных (должностных) обязанностей, сдаче и оценке подарка, реализации (выкупе) и зачислении средств, вырученных от его реализации»*
91	• ***№68:*** *О признании утратившими силу некоторых постановлений Администрации Сайгинского сельского поселения*
91	• ***№69:*** *Об утверждении Порядка выдачи Администрацией Сайгинского сельского поселения письменного согласия на строительство, реконструкцию, капитальный ремонт, ремонт являющимися сооружениями пересечений, примыканий автомобильной дороги местного значения в границах населённых пунктов Сайгинского сельского поселения с другой автомобильной дорогой и о перечне документов, необходимых для выдачи такого согласия*
92	• ***№70:*** *Об утверждении отчета об исполнении местного бюджета муниципального образования Сайгинское сельское поселение Верхнекетского района Томской области за 1 квартал 2019 года*
98	• ***№72:*** *О внесении изменений в План мероприятий, направленных на противодействие коррупции в Администрации Сайгинского сельского поселения на 2019 год, утвержденный постановлением Администрации Сайгинского сельского поселения от 31.01.2019 №12*
99	• ***№73:*** *Об определении мест для выгула домашних животных на территории муниципального образования Сайгинское сельское поселение Верхнекетского района Томской области*
99	• ***№74:*** *Об имущественной поддержке субъектов малого и среднего предпринимательства, организаций, образующих инфраструктуру поддержки субъектов малого и среднего предпринимательства*
101	• ***№75:*** *О внесении изменений в постановление Администрации Сайгинского сельского поселения от 01.09.2015 №79 «Об утверждении перечня муниципальных услуг, предоставляемых Администрацией Сайгинского сельского поселения»*
	Решения Совета Степановского сельского поселения от 07.06.2019, от 19.06.2019:
102	• ***№09:*** *О внесении изменения в Устав муниципального образования Степановское сельское поселение Верхнекетского района Томской области*
102	• ***№12:*** *О внесении изменений в Правила благоустройства территории муниципального образования Степановское сельское поселение Верхнекетского района Томской области, утвержденные решением Совета Степановского сельского поселения от 29.10.2018 № 21*
103	• ***№13:*** *О вынесении проекта решения Совета Степановского сельского поселения «Об утверждении отчета об исполнении местного бюджета муниципального образования Степановское сельское поселение Верхнекетского района Томской области за 2018 год» на публичные слушания*
	Постановления Администрации Степановского сельского поселения:
110	• ***№52:*** *О признании утратившим силу постановления Администрации Степановского сельского поселения от 02.10.2015 №77 «Об утверждении административного регламента по предоставлению муниципальной услуги «Выдача документов о согласовании переустройства и (или) перепланировки жилого помещения»*
111	• ***№53:*** *О внесении изменений в Административный регламент по предоставлению муниципальной услуги «Выдача, продление, внесение изменений в разрешения на строительство и реконструкцию объектов капитального строительства», утвержденный постановлением Администрации Степановского сельского поселения от 09.06.2014 № 54*
111	• ***№54:*** *О внесении изменений в Административный регламент по предоставлению муниципальной услуги «Выдача разрешения на ввод объектов капитального строительства в эксплуатацию», утвержденный постановлением Администрации Степановского сельского поселения от 09.06.2014 № 55*
112	• ***№55:*** *О внесении изменений в Административный регламент по предоставлению муниципальной услуги «Выдача разрешения на использование земель или земельных участков, находящихся в собственности муниципального образования Степановское сельское поселение Верхнекетского района Томской области, без предоставления земельных участков и установления сервитута», утвержденный постановлением Администрации Степановского сельского поселения от 21.12.2016 №255*
113	• ***№56:*** *О внесении изменений в постановление Администрации Степановского сельского поселения от 01.04.2014 № 32 «Об утверждении Положения о сообщении лицами, замещающими муниципальные должности и должности муниципальной службы в Администрации Степановского сельского поселения, о получении подарка в связи с их должностным положением или исполнением ими служебных (должностных) обязанностей, сдаче и оценке подарка, реализации (выкупе) и зачислении средств, вырученных от его реализации»*
113	• ***№57:*** *Об утверждении Порядка принятия решений о предоставлении субсидий или об осуществлении бюджетных инвестиций на подготовку обоснования инвестиций и проведение его технологического и*

	ценового аудита
113	• **№58:** О муниципальной долговой книге муниципального образования Степановское сельское поселение Верхнекетского района Томской области
114	• **№59:** Об определении мест для выгула домашних животных
115	• **№60:** Об имущественной поддержке субъектов малого и среднего предпринимательства, организаций, образующих инфраструктуру поддержки субъектов малого и среднего предпринимательства
117	• **№61:** О внесении изменений в постановление Администрации Степановского сельского поселения 24.08.2015 № 56 «Об утверждении перечня муниципальных услуг, предоставляемых Администрацией Степановского сельского поселения»
118	• **№62:** О признании утратившими силу постановления Администрации Степановского сельского поселения от 30 июня 2016 года №104 «Об утверждении схемы теплоснабжения муниципального образования Степановское сельское поселение Верхнекетского района Томской области»
	Решения Совета Ягоднинского сельского поселения от 07.06.2019, от 19.06.2019:
118	• **№16:** О внесении изменения в Устав муниципального образования Ягоднинское сельское поселение Верхнекетского района Томской области
118	• **№17:** О вынесении проекта решения Совета Ягоднинского сельского поселения «О внесении изменений в Правила землепользования и застройки муниципального образования «Ягоднинское сельское поселение» утвержденные решением Совета Ягоднинского сельского поселения от 15.11.2013 №34 на публичные слушания
120	• **№20:** Об утверждении отчета об исполнении бюджета муниципального образования Ягоднинское сельское поселение Верхнекетского района Томской области за 2018 год

ПУБЛИЧНЫЕ СЛУШАНИЯ

Заключение о результатах публичных слушаний

по проекту решения Думы Верхнекетского района «О внесении изменений в Устав муниципального образования «Верхнекетский район»

Публичные слушания назначены решением Думы Верхнекетского района № 30 от 06.06.2019 «О вынесении проекта решения Думы Верхнекетского района «О внесении изменений в Устав муниципального образования «Верхнекетский район» на публичные слушания».

Тема публичных слушаний: обсуждение проекта решения Думы Верхнекетского района «О внесении изменений в Устав муниципального образования «*Верхнекетский район*».

Инициаторы публичных слушаний: Дума Верхнекетского района.

Дата проведения: 24.06.2019.

Количество участников: 9 человек.

В результате обсуждения проекта решения «О внесении изменений в Устав муниципального образования «Верхнекетский район», принято решение:

1) Поддержать проект решения Думы Верхнекетского района «О внесении изменений в устав муниципального образования «Верхнекетский район» с изменениями, одобренные участниками публичных слушаний;

2) Рекомендовать настоящий проект к рассмотрению на очередном заседании Думы Верхнекетского района.

ДУМА ВЕРХНЕКЕТСКОГО РАЙОНА
ПРОЕКТ РЕШЕНИЯ

О внесении изменений в Устав муниципального образования «Верхнекетский район»

В целях приведения Устава муниципального образования «Верхнекетский район» в соответствие с законодательством Российской Федерации, Дума Верхнекетского района решила:

1. Внести в Устав муниципального образования «Верхнекетский район», принятый решением Думы Верхнекетского района от 23.05.2005 № 12, следующие изменения:

1) в статьях 1, 8, 9, 13, 19, 22, 24, 25, 25.1, 26, 27, 38, 39, 40.1, 49 слова «Верхнекетский район» заменить словами Верхнекетский район;

2) статью 3 изложить в следующей редакции:

«Статья 3. Статус Верхнекетского района

Муниципальное образование Верхнекетский район Томской области (далее – Верхнекетский район) является муниципальным районом на основании Закона Томской области «О наделении статусом муниципального района, поселения (городского, сельского) и установлении границ муниципальных образований на территории Верхнекетского района от 10.09.2004 №199-ОЗ. Административный центр – рабочий поселок Белый Яр.»;

3) пункт 4.1 части 1 статьи 10 признать утратившим силу;

4) в статье 21.1:

а) пункт 2 части 1 изложить в следующей редакции:

«2) в населенном пункте, расположенном на межселенной территории, в целях выдвижения инициативы населения о создании вновь образованного поселения, а также во вновь образованном поселении, если численность его жителей, обладающих избирательным правом, составляет не более 300 человек, по вопросу определения структуры органов местного самоуправления вновь образованного поселения;»;

б) часть 2 изложить в следующей редакции:

«2. Сход граждан, предусмотренный настоящей статьей, правомочен при участии в нем более половины обладающих избирательным правом жителей населенного пункта. В случае, если в населенном пункте отсутствует возможность одновременного совместного присутствия более половины обладающих избирательным правом жителей данного населенного пункта, сход граждан в соответствии с уставом муниципального образования, в состав которого входит указанный населенный пункт, проводится поэтапно в срок, не превышающий одного месяца со дня принятия решения о проведении схода граждан. При этом лица, ранее принявшие участие в сходе граждан, на последующих этапах участия в голосовании не принимают. Решение схода граждан считается принятым, если за него проголосовало более половины участников схода граждан.»;

4) часть первую статьи 22 изложить в следующей редакции:

«1. Структуру органов местного самоуправления Верхнекетского района составляют:

1) представительный орган муниципального образования - Дума Верхнекетского района Томской области;

2) глава муниципального района - Глава Верхнекетского района Томской области;

3) местная администрация (исполнительно-распорядительный орган муниципального образования) - Администрация Верхнекетского района Томской области и её органы, наделённые правами юридического лица;

4) Контрольно-ревизионная комиссия Верхнекетского района Томской области.»;

5) в пункте 3) части 10 статьи 23 слова «частями 3, 4-7» заменить словами «частями 3.1, 3.1-1, 4, 6, 7»;

6) в пункте 12) части 15 статьи 24 слова «частями 4 и 6» заменить словами

«частями 3.1, 3.1-1, 4, 6, 7»;

7) абзац первый части 5 статьи 39 изложить в следующей редакции:

«Проект решения о местном бюджете на очередной финансовый год (или очередной финансовый год и плановый период) вносится в Думу Верхнекетского района не позднее 15 ноября текущего года одновременно с документами и материалами в соответствии с Бюджетным кодексом Российской Федерации.».

2. Направить настоящее решение Главе Верхнекетского района для подписания, направления на государственную регистрацию в Управление Министерства юстиции Российской Федерации по Томской области и официального опубликования.

3. Опубликовать настоящее решение после его государственной регистрации в информационном вестнике Верхнекетского района «Территория» и разместить на официальном сайте Администрации Верхнекетского района.

4. Настоящее решение вступает в силу после государственной регистрации со дня его официального опубликования в информационном вестнике Верхнекетского района «Территория».

Председатель Думы Верхнекетского района П.П. Краснопёров
Глава Верхнекетского района А.Н. Сидихин

Заключение о результатах публичных слушаний

п. Клюквинка, 21 июня 2019 года

Вопросы, вынесенные на публичные слушания: 1. «О внесении изменений в Правила землепользования и застройки муниципального образования «Клюквинское сельское поселение», утвержденные решением Совета Клюквинского сельского поселения от 12.11.2013 №46»;

Дата и время проведения публичных слушаний: 21.06.2019, в 17ч.00 мин.

Место проведения: Томская область, Верхнекетский район, ул. Центральная, 13, зал заседаний Администрации Клюквинского сельского поселения

Число граждан, участвовавших в публичных слушаниях: 9 человек.

1. «О внесении изменений в Правила землепользования и застройки муниципального образования «Клюквинское сельское поселение», утвержденные решением Совета Клюквинского сельского поселения от 12.11.2013 № 46»

Письменных замечаний, предложений по вопросу обсуждения проекта решения Совета Клюквинского сельского поселения «О внесении изменений в Правила землепользования и застройки муниципального образования «Клюквинское сельское поселение», утвержденные решением Совета Клюквинского сельского поселения от 12.11.2013 № 46» не поступило.

Решение, принятое по результатам публичных слушаний: Одобрить проект решения Совета Клюквинского сельского поселения «О внесении изменений в Правила землепользования и застройки муниципального образования «Клюквинское сельское поселение», утвержденные решением Совета Клюквинского сельского поселения от 12.11.2013 № 46»

Количество голосов, поданных «за» - 9 (девять) «против» - 0 (ноль), воздержавшихся – 0 (ноль). Проект решения одобрен.

Всего рассмотрено: 1 вопрос. Принято: 1 решение.

Председатель Совета Клюквинского сельского поселения Ю.М. Мухачев

Заключение о результатах публичных слушаний

п.Лисица 21.06.2019

Вопросы, вынесенные на публичные слушания: 1. «О внесении изменений в Правила землепользования и застройки муниципального образования «Макзырское сельское поселение», утвержденные решением Совета Макзырского сельского поселения от 12.11.2013 № 48»;

Дата и время проведения публичных слушаний: 21.06.2019, в 18ч.00 мин.

Место проведения: Томская область, Верхнекетский район, п. Лисица, ул. Таежная, 16, Дом Культуры

Число граждан, участвовавших в публичных слушаниях: 9 человек.

1. «О внесении изменений в Правила землепользования и застройки муниципального образования «Макзырское сельское поселение», утвержденные решением Совета Макзырского сельского поселения от 12.11.2013 № 48».

Письменных замечаний, предложений по вопросу обсуждения проекта решения Совета Макзырского сельского поселения «О внесении изменений в Правила землепользования и застройки муниципального образования «Макзырское сельское поселение», утвержденные решением Совета Макзырского сельского поселения от 12.11.2013 № 48» не поступило.

Решение, принятое по результатам публичных слушаний: Одобрить проект решения Совета Макзырского сельского поселения «О внесении изменений в Правила землепользования и застройки муниципального образования «Макзырское сельское поселение», утвержденные решением Совета Макзырского сельского поселения от 12.11.2013 № 48»

Количество голосов, поданных «за» - 9 (девять) «против» - 0 (ноль), воздержавшихся – 0 (ноль). Проект решения одобрен.

Всего рассмотрено: 1 вопрос. Принято: 1 решение

Председатель Совета Макзырского сельского поселения О.Г.Кожевникова

Заключение о результатах публичных слушаний

п.Макзыр 21.06.2019

Вопросы, вынесенные на публичные слушания: 1. «О внесении изменений в Правила землепользования и застройки муниципального образования «Макзырское сельское поселение», утвержденные решением Совета Макзырского сельского поселения от 12.11.2013 № 48»;

Дата и время проведения публичных слушаний: 21.06.2019, в 11ч.00 мин.

Место проведения: Томская область, Верхнекетский район, п. Макзыр, ул. Центральная, 16-1, административное здание

Число граждан, участвовавших в публичных слушаниях: 6 человек.

1. «О внесении изменений в Правила землепользования и застройки муниципального образования «Макзырское сельское поселение», утвержденные решением Совета Макзырского сельского поселения от 12.11.2013 № 48».

Письменных замечаний, предложений по вопросу обсуждения проекта решения Совета Макзырского сельского поселения «О внесении изменений в Правила землепользования и застройки муниципального образования «Макзырское сельское поселение», утвержденные решением Совета Макзырского сельского поселения от 12.11.2013 № 48» не поступило.

Решение, принятое по результатам публичных слушаний: Одобрить проект решения Совета Макзырского сельского поселения «О внесении изменений в Правила землепользования и застройки муниципального образования «Макзырское сельское поселение», утвержденные решением Совета Макзырского сельского поселения от 12.11.2013 № 48» не поступило.

Решение, принятое по результатам публичных слушаний: Одобрить проект решения Совета Макзырского сельского поселения «О внесении изменений в Правила землепользования и застройки муниципального образования «Макзырское сельское поселение», утвержденные решением Совета Макзырского сельского поселения от 12.11.2013 № 48»

Количество голосов, поданных «за» - 6 (шесть) «против» - 0 (ноль), воздержавшихся – 0 (ноль). Проект решения одобрен.

Всего рассмотрено: 1 вопрос. Принято: 1 решение.

Председатель Совета Макзырского сельского поселения О.Г.Кожевникова

ОБЪЯВЛЕНИЯ

Постановка на учет бесхозяйного имущества

ИЗВЕЩЕНИЕ.

Администрация Белоярского городского поселения уведомляет о постановке на учет бесхозяйного имущества (поселковые дороги):

с **05.06.2019 года:**

● Сооружение дорожного транспорта протяженностью 260 м по адресу: Томская область, Верхнекетский район, р.п.Белый Яр, ул.Белозерская;

● Сооружение дорожного транспорта протяженностью 254 м по адресу: Томская область, Верхнекетский район, р.п.Белый Яр, пер.Водяной,

и с **14.06.2019 года**:

● Сооружение дорожного транспорта протяженностью 511 м по адресу: Томская область, Верхнекетский район, р.п.Белый Яр, ул.Горкунова;

● Сооружение дорожного транспорта протяженностью 262 м по адресу: Томская область, Верхнекетский район, р.п.Белый Яр, ул.Радужная,

● Сооружение дорожного транспорта протяженностью 256 м по адресу: Томская область, Верхнекетский район, р.п.Белый Яр, пер.Мирный.

Глава Белоярского городского поселения А.Г. Люткевич

ТЕРРИТОРИЯ ТОРГОВ

Извещение.

Администрация Белоярского городского поселения ИНФОРМИРУЕТ население о приеме заявлений о намерении участвовать в аукционе на право заключения договора аренды земельного участка для индивидуального жилищного строительства по адресу:

● **Р.п. Белый Яр, ул. Котовского, 2Г**, с кадастровым номером 70:04:0101003:3935 площадью 712,0 кв.м.

Ознакомиться со схемой расположения земельного участка можно на официальном сайте Белоярского городского поселения www.vkt-belyar.ru.

Заявления и предложения принимаются в письменном виде с 09:00 до 17:00 понедельник-пятница по адресу: Томская область, Верхнекетский район, р.п. Белый Яр, ул. Гагарина, 19, Администрация Белоярского городского поселения с 02 июля 2019 по 31 июля 2019 г.

Глава Белоярского городского поселения А.Г.Люткевич

Администрация Верхнекетского района ПОСТАНОВЛЕНИЯ

Администрация Верхнекетского района
ПОСТАНОВЛЕНИЕ

11 июня 2019 г. № 501

О внесении изменений в постановление Администрации Верхнекетского района от 29.03.2018 №351 «Об утверждении муниципальной программы «Формирование современной городской среды на территории муниципального образования «Верхнекетский район» на 2018-2022 годы»

В соответствии со статьёй 179 Бюджетного кодекса Российской Федерации, с постановлением Правительства Российской Федерации от 30.12.2017 №1710 «Об утверждении государственной программы Российской Федерации «Обеспечение доступным и комфортным жильем и коммунальными услугами граждан Российской Федерации», постановлением

Правительства Российской Федерации от 10.02.2017 №169 «Об утверждении Правил предоставления и распределения субсидий из федерального бюджета бюджетам субъектов Российской Федерации на поддержку государственных программ субъектов Российской Федерации и муниципальных программ формирования современной городской среды», постановлением Администрации Томской области от 31.08.2017 №317а «Об утверждении государственной программы «Формирование комфортной городской среды Томской области», приказом Министерства строительства и жилищно-коммунального хозяйства Российской Федерации от 18.03.2019 №162/пр «Об утверждении методических рекомендаций по подготовке государственных программ субъектов Российской Федерации и муниципальных программ формирования современной городской среды в рамках реализации федерального проекта «Формирование комфортной городской среды», постановлением Администрации Верхнекетского района от 09.10.2012 №1225 «Об утверждении Порядка принятия решений о разработке муниципальных программ Верхнекетского района и их формировании и реализации», решением Думы Верхнекетского района от 27.12.2018 №66 «О местном бюджете муниципального образования «Верхнекетский район» на 2019 год», ПОСТАНОВЛЯЮ:

1. Внести в постановление Администрации Верхнекетского района от 29.03.2018 №351 «Об утверждении муниципальной программы «Формирование современной городской среды на территории муниципального образования «Верхнекетский район» на 2018-2022 годы» следующие изменения:

1) в наименовании, в пункте 1 слова «на 2018-2022 годы» исключить;

2) в муниципальной программе «Формирование современной городской среды на территории муниципального образования «Верхнекетский район» на 2018-2022 годы», утвержденной указанным постановлением (далее – Программа):

в наименовании слова «на 2018-2022 годы» исключить;

паспорт Программы изложить в новой редакции согласно приложению 1 к настоящему постановлению;

абзац 1 введения программы изложить в следующей редакции:

«Настоящая Программа разработана в рамках реализации приоритетного проекта «Формирование комфортной городской среды», в соответствии с Методическими рекомендациями по подготовке государственных программ (подпрограмм) субъектов Российской Федерации и муниципальных программ (подпрограмм) формирования современной городской среды в рамках федерального проекта «Формирование комфортной городской среды» в составе государственной программы Российской Федерации «Обеспечение доступным и комфортным жильем и коммунальными услугами граждан Российской Федерации», утвержденными приказом Министерства строительства и жилищно-коммунального хозяйства Российской Федерации от 18.03.2019 №162/пр, постановлением Администрации Верхнекетского района от 09.10.2012 №1225 «Об утверждении Порядка принятия решений о разработке муниципальных программ Верхнекетского района и их формирования и реализации» в целях реализации приоритетного проекта «Формирование комфортной городской среды.»;

главу 4 «Механизмы реализации и управления муниципальной программы, включая ресурсное обеспечение» изложить в следующей редакции:

«**Глава 4. Механизмы реализации и управления муниципальной программы, включая ресурсное обеспечение**

Главным распорядителем бюджетных средств, предусмотренных на реализацию Программы, является Администрация Верхнекетского района.

Включение дворовых территорий в настоящую Программу осуществляется на основании Порядка представления, рассмотрения и оценки предложений заинтересованных лиц о включении дворовой территории в муниципальную программу формирования современной городской среды, утвержденного Постановлением Администрации Белоярского городского поселения от 14.03.2017 №107.

Включение общественных территорий в настоящую Программу осуществляется на основании Порядка представления, рассмотрения и оценки предложений граждан, организаций о включении в муниципальную программу формирования современной городской среды муниципальной общественной территории, утвержденного Постановлением Администрации Белоярского городского поселения от 14.03.2017 №107, на основании Уставов Клюквинского, Катайгинского, Степановского, Сайгинского сельских поселений.

Порядок включения предложений заинтересованных лиц о включении дворовой территории в Программу предусматривает установление периода приема предложений, проведение Общественной комиссией оценки поступивших заявок, очередность включения в перечень.

Порядок аккумулирования и расходования средств заинтересованных лиц, направляемых на выполнение минимального и дополнительного перечней работ по благоустройству дворовых территорий, и механизм контроля за их расходованием, а также порядок и формы трудового и финансового участия заинтересованных лиц в выполнении указанных работ отражен в Приложении №4.

Порядок общественного обсуждения с заинтересованными лицами и утверждения дизайн-проектов благоустройства дворовых и общественных территорий, включенных в муниципальную программу отражен в Приложении №5.

Условия о финансовом и (или) трудовом участии собственников помещений в многоквартирных домах, собственников иных зданий и сооружений, расположенных в границах дворовой территории, подлежащей благоустройству (далее – заинтересованные лица):

1. Благоустройство дворовых территорий в рамках реализации Программы, осуществляется по минимальному и дополнительному перечням видов работ по благоустройству дворовых территорий (далее - минимальный перечень, дополнительный перечень).

Минимальный перечень включает в себя:

ремонт дворовых проездов;

обеспечение освещения дворовых территорий;

установку скамеек;

установку урн.

Дополнительный перечень включает в себя:

оборудование детских и (или) спортивных площадок;

оборудование автомобильных парковок;

озеленение территорий;

оборудование площадок для сбора коммунальных отходов, включая раздельный сбор отходов;

устройство и ремонт ограждений различного функционального назначения;

устройство и ремонт дворовых тротуаров и пешеходных дорожек;

устройство пандуса;

устройство водоотводных лотков;

2. При определении ориентировочной цены на выполнение работ, входящих в состав минимального и дополнительного перечней, рекомендуется применять нормативную стоимость (единичные расценки) работ по благоустройству дворовых территорий, согласно приложению № 7 к настоящей Программе. Визуализированный перечень образцов элементов благоустройства, предполагаемых к размещению на дворовой территории, представлен в приложении № 9 к Программе;

3. Заинтересованные лица при выполнении работ по дополнительному перечню обеспечивают трудовое и (или) финансовое участие в размере не менее 20% от сметной стоимости на благоустройство дворовой территории.

Заинтересованные лица обеспечивают трудовое участие в реализации мероприятий по благоустройству дворовых территорий. Трудовое участие заинтересованных лиц, не требующее специальной квалификации: подготовка дворовой территории к началу работ (снятие старого оборудования, уборка мусора), покраска оборудования, озеленение территории;

4. Обеспечение наличия решения собственников помещений в многоквартирном доме, дворовая территория которого благоустраивается, о принятии созданного в результате благоустройства имущества в состав общего имущества многоквартирного дома;

5. Решение о финансовом и (или) трудовом участии заинтересованных лиц в реализации мероприятий по благоустройству дворовых территорий по минимальному или дополнительному перечню принимается на общем собрании собственников помещений многоквартирного дома.

Муниципальное образование «Верхнекетский район» имеет право исключать из адресного перечня дворовых и общественных территорий, подлежащих благоустройству в рамках реализации настоящей Программы, территории, расположенные вблизи многоквартирных домов, физический износ основных конструктивных элементов (крыша, стены, фундамент) которых превышает 70 процентов, а также территории, которые планируются к изъятию для муниципальных или государственных нужд в соответствии с генеральным планом соответствующего поселения при условии одобрения решения об исключении указанных территорий из адресного перечня дворовых территорий и общественных территорий межведомственной комиссией, созданной в соответствии с постановлением Правительства Российской Федерации от 10.02. 2017 №169 «Об утверждении правил предоставления и распределения субсидий из федерального бюджета бюджетам субъектов Российской Федерации на поддержку государственных программ субъектов Российской Федерации и муниципальных программ формирования современной городской среды» (далее – межведомственная комиссия), в порядке, установленном такой комиссией.

Муниципальное образование «Верхнекетский район» имеет право исключать из перечня дворовых территорий, подлежащих благоустройству в рамках реализации настоящей Программы, дворовые территории, собственники помещений многоквартирных домов которых приняли одно из следующих решений:

об отказе от благоустройства дворовой территорий в рамках реализации настоящей Программы,

не приняли решения о благоустройстве дворовой территории в сроки, установленные соответствующей программой, или не приняли решений, предусмотренных Правилами предоставления и распределения субсидий из федерального бюджета бюджетам субъектов Российской Федерации на поддержку государственных программ субъектов Российской Федерации и муниципальных программ формирования современной городской среды, утвержденными постановлением Правительства Российской Федерации от 10.02.2017 № 169, и являющимися условиями использования субсидии в целях благоустройства дворовой территории.

При этом, исключение дворовой территории из перечня дворовых территорий, подлежащих благоустройству в рамках реализации Программы, возможно только при условии одобрения соответствующего решения муниципального образования на межведомственной комиссии, в порядке, установленном такой комиссией.

Муниципальному образованию «Верхнекетский район» необходимо принять меры по проведению работ по образованию земельных участков, на которых расположены многоквартирные дома, работы по благоустройству дворовых территорий которых софинансируются из бюджета субъекта Российской Федерации.

Предельная дата заключения соглашений по результатам закупки товаров, работ и услуг для обеспечения муниципальных нужд в целях реализации настоящей Программы не позднее 1 июля года предоставления субсидии - для заключения соглашений на выполнение работ по благоустройству общественных территорий, не позднее 1 мая года предоставления субсидии - для заключения соглашений на выполнение работ по благоустройству дворовых территорий, за исклю-

чением случаев обжалования действий (бездействия) заказчика и (или) комиссии по осуществлению закупок и (или) оператора электронной площадки при осуществлении закупки товаров, работ, услуг в порядке, установленном законодательством Российской Федерации, при которых срок заключения таких соглашений продлевается на срок указанного обжалования.

Мероприятия по благоустройству дворовых, общественных территорий должны проводиться с учетом необходимости обеспечения физической, пространственной и информационной доступности зданий, сооружений, дворовых и общественных территорий для инвалидов и других маломобильных групп населения.

Ресурсное обеспечение реализации Программы отражено в Приложении №6.»;

3) приложение 1 к Программе изложить в редакции согласно приложению 2 к настоящему постановлению;

4) приложение 2 к Программе изложить в редакции согласно приложению 3 к настоящему постановлению;

5) в приложении 3 к Программе:

в наименовании Программы слова «на 2018-2022 годы» исключить;

в наименовании приложения слова «на 2018-2022 годы» исключить;

6) в приложении 4 к Программе:

в наименовании Программы слова «на 2018-2022 годы» исключить;

подпункт 4 пункта II. «Порядок и формы финансового и трудового участия, их подтверждение» изложить в следующей редакции:

«4. Заинтересованные лица при выполнении работ по дополнительному перечню обеспечивают трудовое и (или) финансовое участие в размере не менее 20% от сметной стоимости на благоустройство дворовой территории.»;

подпункт 12 пункт III. «Аккумулирование, расходование и контроль за расходованием средств заинтересованных лиц» изложить в следующей редакции:

«12. Средства субсидии могут быть расходованы путем:

1) предоставления субсидий бюджетным и автономным учреждениям, включая субсидии на финансовое обеспечение выполнения ими государственного (муниципального) задания;

2) закупки товаров, работ и услуг для обеспечения муниципальных нужд (за исключением бюджетных ассигнований для обеспечения выполнения функций казенного учреждения и бюджетных ассигнований на осуществление бюджетных инвестиций в объекты государственной (муниципальной) собственности казенных учреждений);

3) предоставления субсидий юридическим лицам (за исключением субсидий государственным (муниципальным) учреждениям), индивидуальным предпринимателям, физическим лицам на возмещение затрат по выполнению работ по благоустройству дворовых территорий (в случае, если дворовая территория образована земельными участками, находящимися полностью или частично в частной собственности).»;

пункт III. «Аккумулирование, расходование и контроль за расходованием средств заинтересованных лиц» дополнить подпунктом 13 следующего содержания:

«13. Контроль за расходованием средств заинтересованных лиц, а также контроль за своевременным и в полном объеме возвратом аккумулированных денежных средств осуществляет орган, уполномоченный на проведение муниципального финансового контроля.»;

7) в приложении 5 к Программе:

в наименовании Программы слова «на 2018-2022 годы» исключить;

в наименовании приложения слова «на 2018-2022 годы» исключить;

8) в приложении 6 к Программе:

в наименовании Программы слова «на 2018-2022 годы» исключить;

в наименовании приложения слова «на 2018-2022 годы» исключить;

9) в приложении 7 к Программе в наименовании Программы слова «на 2018-2022 годы» исключить;

10) в приложении 8 к Программе:

в наименовании Программы слова «на 2018-2022 годы» исключить;

в наименовании приложения слова «на 2018-2022 годы» исключить;

11) в приложении 9 к Программе в наименовании Программы слова «на 2018-2022 годы» исключить.

2. Настоящее постановление вступает в силу со дня официального опубликования в информационном вестнике «Территория» и распространяет свое действие с 1 января 2019 года.

3. Разместить настоящее постановление на официальном сайте Администрации Верхнекетского района.

Глава Верхнекетского района А.Н.Сидихин

Приложение 1 к постановлению Администрации Верхнекетского района от 11.06.2019 № 501

Паспорт муниципальной программы «Формирование современной городской среды на территории муниципального образования «Верхнекетский район»

Наименование муниципальной программы	Формирование современной городской среды на территории муниципального образования «Верхнекетский район» (далее – Программа)
Куратор Программы	Заместитель Главы Верхнекетского района по промышленности, ЖКХ, строительству, дорожному комплексу и безопасности
Заказчик Программы	Администрация Верхнекетского района
Разработчик Программы	Администрация Верхнекетского района
Ответственный исполнитель Программы	Директор МКУ «Инженерный центр» Озиева Олеся Анатольевна
Исполнители Программы	1. Муниципальные образования: Белоярское городское поселение, Клюквинское сельское поселение, Катайгинское сельское поселение, Степановское сельское поселение, Сайгинское сельское поселение Верхнекетского района Томской области (по согласованию). 2. МКУ «Инженерный центр». 3. Организации, привлекаемые на конкурсной основе, независимо от форм собственности и организационно-правовых форм, имеющие лицензии на ведение проектно-изыскательской, проектно-строительной, ремонтно-эксплуатационной и другой деятельности, связанной с реализацией Программы (по согласованию). 4. Товарищества собственников жилья (по согласованию). 5. Управляющие организации (по согласованию). 6. Общественные организации и объединения (по согласованию).
Стратегическая цель социально-экономического развития Верхнекетского района, на которую направлена реализация Программы	Создание условий для повышения уровня жизни жителей Верхнекетского района на основе устойчивого социально-экономического развития.
Цель Программы	Повышение качества и комфорта городской среды на территории муниципального образования «Верхнекетский район»

Показатели цели Программы и их значения (с детализацией по годам реализации)	Показатели	2018 год	2019 год	2020 год	2021 год	2022 год
	Доля благоустроенных территорий от общего количества, запланированного к благоустройству с привлечением средств областного и федерального бюджетов, %	10,87	11,11	25	50	100

Задачи Программы	
	1. Обеспечение формирования единого облика муниципального образования «Верхнекетский район»; 2. Обеспечение создания, содержания и развития объектов благоустройства на территории муниципального образования «Верхнекетский район», включая объекты, находящиеся в частной собственности; 3. Повышение уровня вовлеченности заинтересованных лиц, организаций в реализацию мероприятий по благоустройству территорий муниципального образования «Верхнекетский район».

Показатели задач Программы и их значения (с детализацией по годам реализации)	Показатели	2018 год	2019 год	2020 год	2021 год	2022 год
	1.1. Количество и площадь благоустроенных дворовых территорий, ед./кв. м.	1 / 3574	1 / 3574	7 / 33450	14 / 66870	27 / 123395
	1.2. Доля площади благоустроенных дворовых территорий от общей площади дворовых территорий, %.	2,9	2,9	27	54	100
	1.3. Охват населения благоустроенными дворовыми территориями (доля населения, проживающего в жилом фонде с благоустроенными дворовыми территориями от общей численности населения Белоярского городского поселения,%	1,48	1,48	4,1	6,5	12,9
	1.4. Количество благоустроенных общественных территорий, ед.	1	2	5	7	10
	1.5. Площадь благоустроенных общественных территорий, Га.	1,4439	1,4819	2,4021	3,2899	4,2213
	1.6. Доля площади благоустроенных общественных территорий к общей площади общественных территорий, %	34	35	57	78	100
	1.7. Площадь благоустроенных общественных территорий, приходящихся на 1 жителя Верхнекетского района, кв.м.	0,91	0,93	1,51	2,07	2,66
	1.8. Доля финансового участия заинтересованных лиц в выполнении минимального перечня работ по благоустройству дворовых территорий от общей стоимости работ минимального перечня, включенных в Программу, %	0	0	0	0	0

	1.9. Объем трудового участия заинтересованных лиц в выполнении минимального перечня работ по благоустройству дворовых территорий, чел/часы.	1	1	1	1	1
	1.10. Доля финансового участия заинтересованных лиц в выполнении дополнительного перечня работ по благоустройству дворовых территорий от общей стоимости работ дополнительного перечня, включенных в Программу, %	20	20	20	20	20
	1.11. Объем трудового участия заинтересованных лиц в выполнении дополнительного перечня работ по благоустройству дворовых территорий, чел/часы.	0	0	0	0	0
Сроки и этапы реализации Программы	2018-2022 годы					

Объемы и источники финансирования Программы (с детализацией по годам реализации, тыс. рублей)	Источники	Всего	2018 год	2019 год	2020 год	2021 год	2022 год
	федеральный бюджет (по согласованию)	10259,5	456,5	2001,8	2600,4	2600,4	2600,4
	областной бюджет (по согласованию)	2898,6	93,5	61,9	914,4	914,4	914,4
	районный бюджет	105,1	9,0	37,0	19,7	19,7	19,7
	бюджеты поселений (по согласованию)	90,1	11,8	12,0	22,1	22,1	22,1
	Внебюджетные источники (по согласованию)						
	всего по источникам	13353,3	570,8	2112,7	3556,6	3556,6	3556,6
Организация управления Программы	Реализацию Программы осуществляет заказчик Программы. Общий контроль за реализацией Программы осуществляет куратор Программы. Текущий контроль и мониторинг реализации Программы осуществляет заказчик, исполнители Программы, являющиеся главными распорядителями средств местного бюджета.						

Приложение 2 к постановлению Администрации Верхнекетского района от 11.06.2019 № 501

Приложение №1 к муниципальной программе «Формирование современной городской среды на территории муниципального образования «Верхнекетский район»

Перечень дворовых и общественных территорий для включения в муниципальную программу «Формирование современной городской среды на территории муниципального образования «Верхнекетский район»

№ п/п	Адрес дворовых и общественных территорий					Площадь Двор/Обществ,м^2
	наименование области, района	наименование муниципального района (городского округа)	наименование сельского (городского) поселения	населенный пункт	Дворовая / общественная территория	
1	2	3	4	5	6	7
		Итого	x	x	x	123395,0 / 42213,0
1	Томская область	Верхнекетский район	Белоярское городское поселение	р.п.Белый Яр	ул.Октябрьская, 1	2150,0
2	Томская область	Верхнекетский район	Белоярское городское поселение	р.п.Белый Яр	ул.Кирова, 2б	1955,0
3	Томская область	Верхнекетский район	Белоярское городское поселение	р.п.Белый Яр	ул.Таежная, 44	3186,0
4	Томская область	Верхнекетский район	Белоярское городское поселение	р.п.Белый Яр	ул.Таежная, 2	1656,0
5	Томская область	Верхнекетский район	Белоярское городское поселение	р.п.Белый Яр	ул.Гагарина, 108	5597,0
6	Томская область	Верхнекетский район	Белоярское городское поселение	р.п.Белый Яр	ул.Гагарина, 110; ул.Чкалова, 101	11914,0
7	Томская область	Верхнекетский район	Белоярское городское поселение	р.п.Белый Яр	ул.Чкалова, 18	1871,0
8	Томская область	Верхнекетский район	Белоярское городское поселение	р.п.Белый Яр	пер. Банковский, 9а	2400,0
9	Томская область	Верхнекетский район	Белоярское городское поселение	р.п.Белый Яр	ул.Гагарина, 85; ул.Гагарина, 87	8730,0
10	Томская область	Верхнекетский район	Белоярское городское поселение	р.п.Белый Яр	ул.Свердлова, 14	4751,0
11	Томская область	Верхнекетский район	Белоярское городское поселение	р.п.Белый Яр	ул.Свердлова, 16	3574,0
12	Томская область	Верхнекетский район	Белоярское городское поселение	р.п.Белый Яр	пер. Банковский, 4	1469,0
13	Томская область	Верхнекетский район	Белоярское городское поселение	р.п.Белый Яр	ул.Гагарина, 56	1025,0
14	Томская область	Верхнекетский район	Белоярское городское поселение	р.п.Белый Яр	ул.Свердлова, 26	1632,0
15	Томская область	Верхнекетский район	Белоярское городское поселение	р.п.Белый Яр	ул.Свердлова, 25а	3941,0
16	Томская область	Верхнекетский район	Белоярское городское поселение	р.п.Белый Яр	ул.Советская, 1б	2097,0
17	Томская область	Верхнекетский район	Белоярское городское поселение	р.п.Белый Яр	ул.Советская, 1г	5502,0
18	Томская область	Верхнекетский район	Белоярское городское поселение	р.п.Белый Яр	ул.Таежная, 1в	3347,0
19	Томская область	Верхнекетский район	Белоярское городское поселение	р.п.Белый Яр	ул.Космонавтов, 3	3355,0
20	Томская область	Верхнекетский район	Белоярское городское поселение	р.п.Белый Яр	ул.Таежная, 1б	3651,0
21	Томская область	Верхнекетский район	Белоярское городское поселение	р.п.Белый Яр	ул.Российская, 1	14375,0
22	Томская область	Верхнекетский район	Белоярское городское поселение	р.п.Белый Яр	ул.Кирова, 50	2149,0
23	Томская область	Верхнекетский район	Белоярское городское поселение	р.п.Белый Яр	ул.Кирова, 53	3853,0
24	Томская область	Верхнекетский район	Белоярское городское поселение	р.п.Белый Яр	ул.1 Луговой проезд,1	2217,0
25	Томская область	Верхнекетский район	Белоярское городское поселение	р.п.Белый Яр	пер. Железнодорожный, 17	2240,0
26	Томская область	Верхнекетский район	Белоярское городское поселение	р.п.Белый Яр	ул.60 лет Октября, 2; ул.60 лет Октября, 4; ул.60 лет Октября, 6	7569,0
27	Томская область	Верхнекетский район	Белоярское городское поселение	р.п.Белый Яр	ул.Горького, 5; ул.Горького, 7; ул. Советская, 14; ул. Советская, 16; ул. Советская, 18;	17048,0
28	Томская область	Верхнекетский район	Белоярское городское поселение	р.п.Белый Яр	ул.Свердлова, 30	4892,0
29	Томская область	Верхнекетский район	Белоярское городское поселение	р.п.Белый Яр	ул.Геологов, 5 (Общественная)	1546,0
30	Томская область	Верхнекетский район	Белоярское городское поселение	р.п.Белый Яр	Памятник Победы на р.Кеть (Общественная)	3906,0
31	Томская область	Верхнекетский район	Белоярское городское поселение	р.п.Белый Яр	Площадь РЦКД (Общественная)	6127,0
32	Томская область	Верхнекетский район	Белоярское городское поселение	р.п.Белый Яр	Территория оз.Светлое (Общественная)	14439,0
33	Томская область	Верхнекетский район	Клюквинское сельское поселение	п. Клюквинка	ул.Центральная, 4в (Общественная)	2327,0
34	Томская область	Верхнекетский район	Клюквинское сельское поселение	п. Клюквинка	ул.Центральная, 6б (Общественная)	4127,0
35	Томская область	Верхнекетский район	Катайгинское сельское поселение	п. Катайга	ул.Чапаева, 22а (Общественная)	748,0
36	Томская область	Верхнекетский район	Степановское сельское поселение	п. Степановка	пер. Аптечный, 5/1 (Общественная)	3862,0
37	Томская область	Верхнекетский район	Сайгинское сельское поселение	п. Сайга	пер. Таежный, 2а (Общественная)	380,0

Примечание: из адресного перечня дворовых территорий исключены территории при многоквартирных домах, признанных аварийными на основании постановления Администрации Белоярского поселения от 16.10.18 года №731, в соответствии с решением межведомственной комиссии в Томской области по обеспечению реализации приоритетного проекта «Формирование комфортной городской среды» в 2019 году (Протокол №2 от 19.02.2019).

Приложение 3 к постановлению Администрации Верхнекетского района от 11.06.2019 № 501

Приложение №2 к муниципальной программе «Формирование современной городской среды на территории муниципального образования «Верхнекетский район»

Система целевых показателей (индикаторов) муниципальной программы «Формирование современной городской среды на территории муниципального образования «Верхнекетский район»

№ п/п	Наименование целевого показателя (индикатора)	Единица измерения	Методика расчета показателя	Целевые значения индикатора / показателя МП по годам				
				2018г. (базовый	2019г. (базовый)	2020 год (план)	2021 год (план)	2022 год (план)
1	Количество и площадь благоустроенных дворовых территорий	Ед., кв.м	-	1)/ 3574	1 / 3574	7 / 33450	14 / 66870	27 / 123395
2	Доля площади благоустроенных дворовых территорий от общей площади дворовых территорий	%	Площадь благоустроенных дворовых территорий / общую площадь дворовых территорий * 100%	2,9	2,9	27	54	100
3	Охват населения благоустроенными дворовыми территориями (доля населения, проживающего в жилом фонде с благоустроенными дворовыми территориями от общей численности населения Белоярского городского поселения)	%	Количество проживающих в МКД с благоустроенных дворовыми тер-ми / количество жителей МО * 100%	1,48	1,48	4,1	6,5	12,9
4	Количество благоустроенных общественных территорий	Ед.	-	1	2	5	7	10
5	Площадь благоустроенных общественных территорий	Га.	-	1,4439	1,4819	2,4021	3,2899	4,2213
6	Доля площади благоустроенных общественных территорий к общей площади общественных территорий	%	Площадь благоустроенных общественных территорий / общую площадь обществ территорий * 100%	34	35	57	78	100
7	Площадь благоустроенных общественных территорий, приходящихся на 1 жителя муниципального образования	Кв.м. / чел	Площадь благоустроенных общественных. территорий / количество жителей МО	0,91	0,93	1,51	2,07	2,66
8	Доля финансового участия заинтересованных лиц в выполнении минимального перечня по благоустройству дворовых территорий от общей стоимости работ минимального перечня, включенных в Программу	%	-	-	-	-	-	-
9	Объем трудового участия заинтересованных лиц в выполнении минимального перечня работ по благоустройству дворовых территорий	%	-	1	1	1	1	1
10	Доля финансового участия заинтересованных лиц в выполнении дополнительного перечня работ по благоустройству дворовых территорий от общей стоимости работ дополнительного перечня, включенных в Программу	%	-	20	20	20	20	20
11	Объем трудового участия заинтересованных лиц в выполнении дополнительного перечня работ по благоустройству дворовых территорий	%	-	-	-	-	-	-

Администрация Верхнекетского района
ПОСТАНОВЛЕНИЕ

11 июня 2019 г. № 502

О создании общественной комиссии по обеспечению реализации программ формирования современной городской среды на территории муниципального образования «Верхнекетский район»

В соответствии с Постановлением Правительства Российской Федерации от 10 февраля 2017 года №169 «Об утверждении Правил предоставления и распределения субсидий из федерального бюджета бюджетам субъектов Российской Федерации на поддержку государственных программ субъектов Российской Федерации и муниципальных программ формирования современной городской среды», постановлением Администрации Томской области от 31 августа 2017 года №317а «Об утверждении государственной программы «Формирование комфортной городской среды Томской области», Уставом муниципального образования Верхнекетский район и в целях осуществления участия заинтересованных лиц в процессе принятия решений и реализации проектов благоустройства общественных и дворовых территорий в рамках муниципальной программы «Формирование современной городской среды на территории муниципального образования «Верхнекетский район», руководствуясь Федеральным законом от 6 октября 2003 года №131-ФЗ «Об общих принципах организации местного самоуправления в Российской Федерации» ПОСТАНОВЛЯЮ:

1. Создать Общественную комиссию по обеспечению реализации программ формирования современной городской среды на территории муниципального образования «Верхнекетский район» (далее - Комиссия) и утвердить ее состав согласно приложению 1 к настоящему постановлению.
2. Утвердить Положение о Комиссии согласно приложению 2 к настоящему постановлению.
3. Настоящее постановление вступает в силу со дня его официального опубликования в информационном вестнике Верхнекетского района «Территория»
4. Разместить настоящее постановление на официальном сайте администрации Верхнекетского района.
5. Контроль исполнения настоящего постановления возложить на заместителя Главы Верхнекетского района по промышленности, ЖКХ, строительству, дорожному комплексу и безопасности.

Глава Верхнекетского района А.Н.Сидихин

Приложение 1 к постановлению Администрации
Верхнекетского района от 11.06.2019 № 502

Состав общественной комиссии по обеспечению реализации программ формирования современной городской среды на территории муниципального образования «Верхнекетский район»

Председатель: Сидихин Алексей Николаевич – Глава Верхнекетского района;

Члены комиссии:

Троянов Анатолий Анатольевич – заместитель Главы Верхнекетского района по промышленности, ЖКХ, строительству, дорожному комплексу и безопасности (заместитель председателя Комиссии);

Чупина Наталья Янисовна – инженер-сметчик 1 категории Муниципального казенного учреждения «Инженерный центр» Верхнекетского района Томской области (секретарь комиссии);

Альсевич Светлана Александровна – первый заместитель Главы Верхнекетского района по экономике и инвестиционной политике;

Морозова Лилия Владимировна – начальник отдела по культуре, молодежной политике, спорту и туризму Администрации Верхнекетского района;

Озиева Олеся Анатольевна – директор Муниципального казенного учреждения «Инженерный центр» Верхнекетского района Томской области;

Люткевич Артем Георгиевич – Глава Белоярского городского поселения (по согласованию);

Чернышева Надежда Александровна – Глава Сайгинского сельского поселения (по согласованию);

Мелехин Андрей Васильевич – Глава Клюквинского сельского поселения (по согласованию);

Носонов Иван Савельевич – Глава Катайгинского сельского поселения (по согласованию);

Дробышенко Марина Александровна – Глава Степановского сельского поселения (по согласованию);

Майкова Оксана Георгиевна – директор Муниципального автономного учреждения «Культура» (по согласованию);

Красноперов Петр Павлович – председатель Думы Верхнекетского района;

Богдан Татьяна Александровна – директор ООО «УК Веста», депутат Совета Белоярского городского поселения (по согласованию);

Власов Николай Анатольевич – член Общероссийского народного фронта Томской области (по согласованию);

Шипелик Ирина Владимировна – председатель Совета Белоярского городского поселения (по согласованию);

Козырев Владимир Владимирович – руководитель филиала ОГБПОУ «Асиновский техникум промышленной индустрии и сервиса».

Приложение 2 к постановлению Администрации
Верхнекетского района от 11.06.2019 № 502

Положение об общественной комиссии по обеспечению реализации программ формирования современной городской среды на территории муниципального образования «Верхнекетский район»

I. Общие положения

1. Общественная комиссия по обеспечению реализации программ формирования современной городской среды на территории муниципального образования «Верхнекетский район» (далее - Комиссия) является постоянно действующим коллегиальным совещательным органом, созданным в целях рассмотрения и оценки предложений о включении в муниципальную программу «Формирование современной городской среды на территории муниципального образования «Верхнекетский район» (далее - муниципальная программа) дворовых территорий многоквартирных домов, общественных территорий, подведения итогов общественного обсуждения проекта муниципальной программы, контроля за ее реализацией, а также в целях рассмотрения и оценки предложений по выбору дворовых и общественных территорий, подлежащих благоустройству.
2. Комиссия в своей деятельности руководствуется Конституцией Российской Федерации, федеральными законами, указами и распоряжениями Президента Российской Федерации, постановлениями и рас-

поряжениями Правительства Российской Федерации, правовыми актами Томской области, Администрации Верхнекетского района, иными правовыми актами, а также настоящим Положением.
3. Комиссия формируется из представителей Администрации Верхнекетского района, Глав поселений Верхнекетского района, представителей Администраций поселений Верхнекетского района, депутатов Думы Верхнекетского района (по согласованию), общественных организаций (по согласованию), политических партий и движений (по согласованию), представителей МКУ «Инженерный центр» Верхнекетского района Томской области.

II. Основные задачи и функции Комиссии

5. В задачи Комиссии входит:
1) осуществление взаимодействия с гражданами и организациями по вопросам контроля и координации за ходом выполнения муниципальной программы, в том числе за реализацией конкретных мероприятий в рамках муниципальной программы;
2) предварительное рассмотрение и согласование отчетов о реализации муниципальной программы;
3) рассмотрение предложений членов Комиссии по вопросам реализации муниципальной программы на территории муниципального образования «Верхнекетский район»;
4) организация и проведение общественного обсуждения муниципальной программы (ее проекта);
5) вовлечение граждан, организаций муниципального образования «Верхнекетский район» в процесс общественного обсуждения муниципальной программы (ее проекта);
6) осуществление контроля за реализацией решений Комиссии;
6. Основными функциями Комиссии являются:
1) организация и проведение общественных обсуждений муниципальной программы (ее проекта);
2) осуществление контроля и координации за ходом выполнения муниципальной программы, в том числе реализацией ее конкретных мероприятий;
3) оценка поступивших предложений по благоустройству дворовых территорий по утвержденным критериям и подсчет по каждой дворовой территории количества набранных баллов;
4) формирование адресного перечня многоквартирных домов, дворовые территории которых были отобраны для проведения мероприятий по благоустройству;
5) внесение предложений в Администрацию Верхнекетского района об исключении дворовой или общественной территории из проекта муниципальной программы и включению в них дворовой или общественной территории из резервного перечня;
7) рассмотрение сводной информации по результатам общественных обсуждений, внесение предложения о выборе дворовых и общественных территорий, подлежащих благоустройству, и о перечне мероприятий по его благоустройству;
8) подготовка предложений по внесению изменений в муниципальную программу;
9) обсуждение и согласование дизайн-проектов благоустройства дворовых и общественных территорий, включенных в муниципальную программу, а также дизайн-проекта дворовых и общественных территорий, подлежащих благоустройству;
10) обсуждение отчетов о реализации муниципальной программы;
11) взаимодействие со средствами массовой информации с целью увеличения уровня информированности граждан о реализации муниципальной программы, в том числе путем размещения протоколов и иных материалов на официальном сайте Администрации Верхнекетского района;
12) осуществление иных функций во исполнение возложенных на Комиссию задач.

III. Права Комиссии

7. Комиссия имеет право:
1) приглашать на свои заседания представителей органов государственной власти Томской области, органов местного самоуправления и иных представителей и заслушивать их на своих заседаниях.

IV. Организация деятельности Комиссии

8. Руководство работой Комиссии осуществляет председатель Комиссии, а в его отсутствие - заместитель председателя Комиссии.
9. Члены Комиссии должны своевременно и должным образом уведомляться о месте, дате и времени проведения заседания Комиссии. Для этого представитель МКУ «Инженерный центр» не позднее чем за 3 рабочих дня до даты проведения 7заседания Комиссии уведомляет членов Комиссии о предстоящем заседании при помощи средств сотовой связи (в том числе смс-уведомления) или путем вручения письменного уведомления (нарочно).
10. Комиссия правомочна, если на заседании присутствуют более 50 процентов общего числа ее членов. Каждый член Комиссии имеет 1 (один) голос.
11. Решения Комиссии принимаются простым большинством голосов членов Комиссии, принявших участие в ее заседании. При равенстве голосов решение принимается председателем Комиссии.
12. Решения Комиссии в день их принятия оформляются протоколом, который подписывают члены Комиссии, принявшие участие в заседании. Не допускается заполнение протоколов карандашом и внесение в них исправлений.
13. Председатель Комиссии:
1) руководит организацией деятельности Комиссии, обеспечивает планирование ее деятельности и председательствует на заседаниях Комиссии;
2) вправе вносить предложения в повестку дня заседаний Комиссии и по вопросам деятельности Комиссии;
3) лично участвует в заседаниях Комиссии;
4) знакомится с материалами по вопросам, рассматриваемым Комиссией;
5) подписывает документы, в том числе протоколы заседаний Комиссии;
6) организует контроль за выполнением решений, принятых Комиссией.
14. Заместитель председателя Комиссии:
1) вправе вносить предложения в повестку дня заседаний Комиссии;
2) знакомится с материалами по вопросам, рассматриваемым Комиссией;
3) лично участвует в заседаниях Комиссии;
4) вправе вносить предложения по вопросам, находящимся в компетенции Комиссии;
5) выполняет поручения Комиссии и ее председателя;
6) исполняет обязанности председателя Комиссии в случае его отсутствия в период отпуска, командировки или болезни либо по его поручению;
7) участвует в подготовке вопросов на заседания Комиссии и осуществляет необходимые меры по выполнению ее решений, контроль за их реализацией.
15. Иные члены Комиссии:
1) вправе вносить предложения в повестку дня заседаний Комиссии;
2) знакомятся с материалами по вопросам, рассматриваемым Комиссией;
3) лично участвуют в заседаниях Комиссии;
4) вправе вносить предложения по вопросам, находящимся в компетенции Комиссии;
5) имеют право голоса на заседаниях Комиссии;
6) выполняют поручения председателя Комиссии (в его отсутствие - заместителя председателя Комиссии);
7) участвуют в подготовке вопросов на заседания Комиссии и осуществляют необходимые меры по выполнению ее решений.
16. Секретарь Комиссии осуществляет организационное и информационно-аналитическое обеспечение деятельности Комиссии, а также обеспечивает ведение делопроизводства и организацию подготовки заседаний Комиссии (уведомляет членов Комиссии о месте, дате и времени проведения заседания Комиссии, рассылает документы, их проекты и иные материалы, подлежащие обсуждению).
17. Организационно-техническое и документационное обеспечение деятельности Комиссии осуществляет МКУ «Инженерный центр».
18. Решения Комиссии могут быть обжалованы в порядке, предусмотренном законодательством Российской Федерации.
19. Изменения состава Комиссии и настоящего Положения осуществляется путем издания соответствующего постановления Администрации Верхнекетского района.

Администрация Верхнекетского района
ПОСТАНОВЛЕНИЕ

11 июня 2019 г. № 503

Об утверждении отчёта об исполнении местного бюджета муниципального образования «Верхнекетский район» за 1 квартал 2019 года

В соответствии с частью 5 статьи 264.2 Бюджетного Кодекса Российской Федерации, статьей 32 Положения о бюджетном процессе в муниципальном образовании «Верхнекетский район, утвержденного решением Думы Верхнекетского района от 25.02.2014 №06, ПОСТАНОВЛЯЮ:

1. Утвердить отчёт об исполнении местного бюджета муниципального образования «Верхнекетский район» за 1 квартал 2019 года по доходам в сумме 227 108,1 тыс. рублей, в том числе по налоговым и неналоговым доходам – 27 449,2 тыс. рублей, по расходам в сумме 235 183,4 тыс. рублей, с превышением расходов над доходами (дефицит местного бюджета) в сумме 8 075,3 тыс. рублей в следующем составе:
1.1. отчет об исполнении местного бюджета муниципального образования "Верхнекетский район" по видам доходов бюджетной классификации Российской Федерации за 1 квартал 2019 года согласно приложению 1 к настоящему постановлению;
1.2. отчет об исполнении местного бюджета муниципального образования "Верхнекетский район" в ведомственной структуре расходов местного бюджета за 1 квартал 2019 года согласно приложению 2 к настоящему постановлению;
1.3. отчет об исполнении местного бюджета муниципального образования "Верхнекетский район" по разделам и подразделам классификации расходов бюджетов за 1 квартал 2019 года согласно приложению 3 к настоящему постановлению;
1.4. отчет об исполнении источников финансирования дефицита местного бюджета муниципального образования «Верхнекетский район» по кодам классификации источников финансирования дефицитов бюджетов за 1 квартал 2019 года согласно приложению 4 к настоящему постановлению;
1.5. отчет об исполнении районной программы приватизации объектов муниципальной собственности муниципального образования "Верхнекетский район" за 1 квартал 2019 года согласно приложению 5 к настоящему постановлению;
1.6. отчёт об исполнении расходов местного бюджета муниципального образования "Верхнекетский район" по объектам капитального строительства муниципальной собственности и объектам недвижимого имущества, приобретаемым в муниципальную собственность, финансируемым за счет средств федерального, областного и местного бюджетов за 1 квартал 2019 года согласно приложению 6 к настоящему постановлению;
1.7. отчёт об исполнении муниципальных программ муниципального образования "Верхнекетский район" за 1 квартал 2019 года согласно приложению 7 к настоящему постановлению;
1.8. отчет об исполнении программы муниципальных заимствований муниципального образования "Верхнекетский район" за 1 квартал

2019 года согласно приложению 8 к настоящему постановлению;
1.9. отчет об исполнении программы муниципальных гарантий муниципального образования "Верхнекетский район" за 1 квартал 2019 года согласно приложению 9 к настоящему постановлению;
1.10. отчёт об исполнении Дорожного фонда муниципального образования "Верхнекетский район" за 1 квартал 2019 года согласно приложению 10 к настоящему постановлению;
1.11. отчет о численности работников органов местного самоуправления и муниципальных учреждений Верхнекетского района и фактических затратах на оплату их труда в местном бюджете муниципального образования "Верхнекетский район" за 1 квартал 2019 года согласно приложению 11 к настоящему постановлению.

2. Направить отчёт об исполнении местного бюджета муниципального образования «Верхнекетский район» за 1 квартал 2019 года в Думу Верхнекетского района и Контрольно-ревизионную комиссию муниципального образования «Верхнекетский район».

3. Настоящее постановление вступает в силу со дня его официального опубликования в информационном вестнике Верхнекетского района «Территория».

4. Разместить настоящее постановление на официальном сайте Администрации Верхнекетского района.

5. Контроль за исполнением настоящего постановления возложить на начальника Управления финансов Администрации Верхнекетского района С.А. Бурган.

Глава Верхнекетского района А.Н.Сидихин

Приложение 1 к постановлению Администрации Верхнекетского района от 11.06.2019 № 503

Отчет об исполнении местного бюджета муниципального образования "Верхнекетский район" по видам доходов бюджетной классификации Российской Федерации за 1 квартал 2019 года

(тыс.руб.)

квд	Наименование доходов	Годовой план	План 1 квартал	Исп. на 01.04.19г.	% исп. к году	% исп. 1 кв.
100 00000000000 000	***НАЛОГОВЫЕ И НЕНАЛОГОВЫЕ ДОХОДЫ***	**158 732,9**	**27 131,5**	**27 449,2**	**17,3**	**101,2**
	НАЛОГОВЫЕ ДОХОДЫ	154 253,3	26 156,1	26 442,0	**17,1**	**101,1**
	в том числе:					
101 02000 01 0000 110	***Налог на доходы физических лиц***	**132 243,0**	**20 966,8**	**21 227,5**	**16,1**	**101,2**
	в том числе:					
	по дополнительному нормативу отчислений взамен части дотации на выравнивание бюджетной обеспеченности (63,16%)	106 863,7	16 961,8	17 173,4	16,1	101,2
1 01 02010 01 0000 110	Налог на доходы физических лиц с доходов, источником которых является налоговый агент, за исключением доходов, в отношении которых исчисление и уплата налога осуществляются в соответствии со статьями 227, 227.1 и 228 Налогового кодекса Российской Федерации	129 858,0	20 520,0	20 751,4	16,0	101,1
1 01 02020 01 0000 110	Налог на доходы физических лиц с доходов, полученных от осуществления деятельности физическими лицами, зарегистрированными в качестве индивидуальных предпринимателей, нотариусов, занимающихся частной практикой, адвокатов, учредивших адвокатские кабинеты, и других лиц, занимающихся частной практикой в соответствии со статьей 227 Налогового кодекса Российской Федерации	530,0	76,0	76,6	14,5	100,8
1 01 02030 01 0000 110	Налог на доходы физических лиц с доходов, полученных физическими лицами в соответствии со статьей 228 Налогового кодекса Российской Федерации	475,0	28,2	41,6	8,8	147,5
1 01 02040 01 0000 110	Налог на доходы физических лиц в виде фиксированных авансовых платежей с доходов, полученных физическими лицами, являющимися иностранными гражданами, осуществляющими трудовую деятельность по найму на основании патента в соответствии со статьей 227.1 Налогового кодекса Российской Федерации	1 380,0	342,6	357,9	25,9	104,5
103 00000 00 0000 000	**НАЛОГИ НА ТОВАРЫ (РАБОТЫ УСЛУГИ), РЕАЛИЗУЕМЫЕ НА ТЕРРИТОРИИ РОССИЙСКОЙ ФЕДЕРАЦИИ**	**8 608,0**	**2 152,0**	**2 171,7**	**25,2**	**100,9**
	в том числе:					
1 03 02000 01 0000 110	***Акцизы по подакцизным товарам (продукции), производимым на территории Российской Федерации***	**8 608,0**	**2 152,0**	**2 171,7**	**25,2**	**100,9**
103 02231 01 0000 110	Доходы от уплаты акцизов на дизельное топливо, подлежащее распределению между бюджетами субъектов Российской Федерации и местными бюджетами с учетом установленных дифференцированных нормативов отчислений в местные бюджеты	3 782,0	951,2	954,0	25,2	100,3
103 02241 01 0000 110	Доходы от уплаты акцизов на моторные масла для дизельных и (или) карбюраторных (инжекторных) двигателей, подлежащее распределению между бюджетами субъектов Российской Федерации и местными бюджетами с учетом установленных дифференцированных нормативов отчислений в местные бюджеты	26,0	4,3	6,7	25,8	155,8
103 02251 01 0000 110	Доходы от уплаты акцизов на автомобильный бензин, подлежащее распределению между бюджетами субъектов Российской Федерации и местными бюджетами с учетом установленных дифференцированных нормативов отчислений в местные бюджеты	5 559,0	1 329,5	1 398,7	25,2	105,2
103 02261 01 0000 110	Доходы от уплаты акцизов на прямогонный бензин, производимый на территории Российской Федерации	-759,0	-133,0	-187,7	24,7	141,1
105 00000 00 0000 000	**НАЛОГИ НА СОВОКУПНЫЙ ДОХОД**	**12 132,3**	**2 823,3**	**2 828,7**	**23,3**	**100,2**
	в том числе:					
105 01000 01 0000 110	***Налог, взимаемый в связи с применением упрощенной системы налогообложения***	***4 352,9***	***1 148,8***	***1 151,3***	***26,4***	***100,2***
1 05 01011 01 0000 110	Налог, взимаемый с налогоплательщиков, выбравших в качестве объекта налогообложения доходы	2 537,5	193,0	194,2	7,7	100,6
1 05 01021 01 0000 110	Налог, взимаемый с налогоплательщиков, выбравших в качестве объекта налогообложения доходы, уменьшенные на величину расходов	1 815,4	955,8	957,1	52,7	100,1
105 02000 02 0000 110	***Единый налог на вмененный доход для отдельных видов деятельности***	***7 552,9***	***1 670,0***	***1 672,3***	***22,1***	***100,1***
1 05 02010 02 0000 110	Единый налог на вмененный доход для отдельных видов деятельности	7 552,9	1 670,0	1 672,3	22,1	100,1
105 03000 01 0000 110	***Единый сельскохозяйственный налог***	***1,5***	***0,0***	***0,5***	***33,3***	
1 05 03010 01 0000 110	Единый сельскохозяйственный налог	1,5	0,0	0,5	**33,3**	
105 04000 02 0000 110	***Налог, взимаемый в связи с применением патентной системы налогообложения***	***225,0***	***4,5***	***4,6***	***2,0***	***102,2***
1 05 04020 02 0000 110	Налог, взимаемый в связи с применением патентной системы налогообложения, зачисляемый в бюджеты муниципальных районов	225,0	4,5	4,6	2,0	102,2
108 00000 00 0000 000	**ГОСУДАРСТВЕННАЯ ПОШЛИНА**	**1 270,0**	**214,0**	**214,1**	**16,9**	**100,0**
	в том числе:					
1 08 03000 01 0000 110	***Государственная пошлина по делам, рассматриваемым в судах общей юрисдикции, мировыми судьями***	***1 270,0***	***214,0***	***214,1***	***16,9***	***100,0***
108 03010 01 0000 110	Государственная пошлина по делам, рассматриваемым в судах общей юрисдикции, мировыми судьями (за исключением Верховного Суда Российской Федерации)	1 265,0	214,0	214,1	16,9	100,0
108 07150 01 0000 110	Государственная пошлина за выдачу разрешения на установку рекламной конструкции	5,0	0,0	0,0	0,0	
	НЕНАЛОГОВЫЕ ДОХОДЫ	**4 479,6**	**975,4**	**1 007,2**	**22,5**	**103,3**
111 00000 00 0000 000	**ДОХОДЫ ОТ ИСПОЛЬЗОВАНИЯ ИМУЩЕСТВА, НАХОДЯЩЕГОСЯ В ГОСУДАРСТВЕННОЙ И МУНИЦИПАЛЬНОЙ СОБСТВЕННОСТИ**	**1 412,3**	**426,7**	**470,5**	**33,3**	**110,3**
	в том числе:					
1 11 05000 00 0000 120	***Доходы, получаемые в виде арендной либо иной платы за передачу в возмездное пользование государственного и муниципального имущества (за исключением имущества бюджетных и автономных учреждений, а также имущества государственных и муниципаль-***	**1 412,3**	**426,7**	**470,5**	**33,3**	**110,3**

	ных унитарных предприятий, в том числе казенных)					
111 05013 10 0000 120	Доходы, получаемые в виде арендной платы за земельные участки, государственная собственность на которые не разграничена и которые расположены в границах сельских поселений, а также средства от продажи права на заключение договоров аренды указанных земельных участков	264,7	17,0	41,0	15,5	241,2
111 05013 13 0000 120	Доходы, получаемые в виде арендной платы за земельные участки, государственная собственность на которые не разграничена и которые расположены в границах городских поселений, а также средства от продажи права на заключение договоров аренды указанных земельных участков	495,0	55,0	74,7	15,1	135,8
1 11 05025 05 0000 120	Доходы, получаемые в виде арендной платы, а также средства от продажи права на заключение договоров аренды за земли, находящиеся в собственности муниципальных районов (за исключением земельных участков муниципальных бюджетных и автономных учреждений)	101,0	16,3	4,5	4,5	27,6
111 05035 05 0000 120	Доходы от сдачи в аренду имущества, находящегося в оперативном управлении органов управления муниципальных районов и созданных ими учреждений (за исключением имущества муниципальных бюджетных и автономных учреждений)	128,4	66,2	66,5	51,8	100,5
111 05075 05 0000 120	Доходы от сдачи в аренду имущества, составляющего казну муниципальных районов (за исключением земельных участков)	423,2	272,2	283,8	67,1	104,3
112 00000 00 0000 000	**ПЛАТЕЖИ ПРИ ПОЛЬЗОВАНИИ ПРИРОДНЫМИ РЕСУРСАМИ**	**81,6**	**25,0**	**25,1**	**30,8**	**100,4**
	в том числе:					
1 12 01000 01 0000 120	***Плата за негативное воздействие на окружающую среду***	***81,6***	***25,0***	***25,1***	***30,8***	***100,4***
1 12 01010 01 0000 120	Плата за выбросы загрязняющих веществ в атмосферный воздух стационарными объектами	81,6	25,0	5,9	7,2	23,6
1 12 01041 01 0000 120	Плата за размещение отходов производства и потребления	0,0	0,0	19,2		
113 0000 00 0000 000	**ДОХОДЫ ОТ ОКАЗАНИЯ ПЛАТНЫХ УСЛУГ (РАБОТ) И КОМПЕНСАЦИИ ЗАТРАТ ГОСУДАРСТВА**	**1 205,7**	**293,1**	**163,6**	**13,6**	**55,8**
	в том числе:					
1 13 01990 00 0000 120	***Прочие доходы от оказания платных услуг (работ)***	***1 205,7***	***293,1***	***163,6***	***13,6***	***55,8***
1 13 01995 05 0000 130	Прочие доходы от оказания платных услуг (работ) получателями средств бюджетов муниципальных районов	1 205,7	293,1	163,5	13,6	55,8
1 13 02995 05 0000 130	Прочие доходы от компенсации затрат бюджетов муниципальных районов	0,0	0,0	0,1		
114 00000 00 0000 000	**ДОХОДЫ ОТ ПРОДАЖИ МАТЕРИАЛЬНЫХ И НЕМАТЕРИАЛЬНЫХ АКТИВОВ**	**500,0**	**41,6**	**75,5**	**15,1**	**181,5**
	в том числе:					
1 14 02000 00 0000 000	***Доходы от реализации имущества, находящегося в государственной и муниципальной собственности (за исключением движимого имущества бюджетных и автономных учреждений, а также имущества государственных и муниципальных унитарных предприятий, в том числе казенных)***	***400,0***	***0,0***	***0,0***	**0,0**	
1 14 02053 05 0000 410	***Доходы от реализации иного имущества, находящегося в собственности муниципальных районов (за исключением имущества муниципальных бюджетных и автономных учреждений, а также имущества муниципальных унитарных предприятий, в том числе казенных), в части реализации основных средств по указанному имуществу***	400,0	0,0	0,0	0,0	
1 14 06000 00 0000 430	***Доходы от продажи земельных участков, находящихся в государственной и муниципальной собственности***	***100,0***	***41,6***	***75,5***	**75,5**	**181,5**
1 14 06013 05 0000 430	Доходы от продажи земельных участков, государственная собственность на которые не разграничена и которые расположены в границах сельских поселений и межселенных территорий муниципальных районов	100,0	41,6	41,6	41,6	100,0
1 14 06013 13 0000 430	Доходы от продажи земельных участков, государственная собственность на которые не разграничена и которые расположены в границах городских поселений			33,9		
116 0000 00 0000 000	**ШТРАФЫ, САНКЦИИ, ВОЗМЕЩЕНИЕ УЩЕРБА**	**1 280,0**	**189,0**	**259,8**	**20,3**	**137,5**
	в том числе:					
1 16 03000 00 0000 140	***Денежные взыскания (штрафы) за нарушение законодательства о налогах и сборах***	***7,0***	***0,0***	***2,2***	***31,4***	
1 16 03010 01 0000 140	Денежные взыскания (штрафы) за нарушение законодательства о налогах и сборах, предусмотренные статьями 116, 118, статьей 119.1, пунктами 1 и 2 статьи 120, статьями 125, 126, 128, 129, 129.1, 132, 133, 134, 135, 135.1 Налогового кодекса Российской Федерации	0,0	0,0	0,4		
1 16 03030 01 0000 140	Денежные взыскания (штрафы) за административные правонарушения в области налогов и сборов, предусмотренные Кодексом Российской Федерации об административных правонарушениях	7,0	0,0	1,8	25,7	
1 16 08000 01 0000 140	***Денежные взыскания (штрафы) за административные правонарушения в области государственного регулирования производства и оборота этилового спирта, алкогольной, спиртосодержащей и табачной продукции***	***190,0***	***0,0***	***22,5***	***11,8***	
1 16 08010 01 0000 140	Денежные взыскания (штрафы) за административные правонарушения в области государственного регулирования производства и оборота этилового спирта, алкогольной, спиртосодержащей продукции	190,0		22,5	11,8	
1 16 21000 00 0000 140	***Денежные взыскания (штрафы) и иные суммы, взыскиваемые с лиц, виновных в совершении преступлений, и в возмещение ущерба имуществу***	***0,0***	***0,0***	***17,3***		
1 16 21050 05 0000 140	Денежные взыскания (штрафы) и иные суммы, взыскиваемые с лиц, виновных в совершении преступлений, и в возмещение ущерба имуществу, зачисляемые в бюджеты муниципальных районов (федеральные государственные органы, Банк России, органы управления государственными внебюджетными фондами Российской Федерации)			17,3		
1 16 23000 00 0000 140	***Доходы от возмещения ущерба при возникновении страховых случаев***	***0,0***	***0,0***	***9,4***		
1 16 23051 05 0000 140	Доходы от возмещения ущерба при возникновении иных страховых случаев, когда выгодоприобретателями выступают получатели средств бюджетов муниципальных районов			9,4		
1 16 25000 00 0000 140	***Денежные взыскания (штрафы) за нарушение законодательства Российской Федерации о недрах, об особо охраняемых природных территориях, об охране и использовании животного мира, об экологической экспертизе, в области охраны окружающей среды, о рыболовстве и сохранении водных биологических ресурсов, земельного законодательства, лесного законодательства, водного законодательства***	***80,0***	***1,5***	***5,0***	***6,3***	***333,3***
1 16 25030 01 0000 140	Денежные взыскания (штрафы) за нарушение законодательства Российской Федерации об охране и использовании животного мира	5,0	0,0	0,0	0,0	
1 16 25060 01 0000 140	Денежные взыскания (штрафы) за нарушение земельного законодательства	75,0	1,5	5,0	6,7	333,3
1 16 28000 01 0000 140	***Денежные взыскания (штрафы) за нарушение законодательства в области обеспечения санитарно-эпидемиологического благополучия человека и законодательства в сфере защиты прав потребителей***	***0,0***	***0,0***	***0,5***		
1 16 28000 01 0000 140	Денежные взыскания (штрафы) за нарушение законодательства в об-	0,0	0,0	0,5		

	ласти обеспечения санитарно-эпидемиологического благополучия человека и законодательства в сфере защиты прав потребителей					
116 30000 01 0000 140	***Денежные взыскания (штрафы) за правонарушения в области дорожного движения***	***0,0***	***0,0***	***2,5***		
116 30030 01 0000 140	Прочие денежные взыскания (штрафы) за правонарушения в области дорожного движения	0,0	0,0	2,5		
1 16 33000 00 0000 140	***Денежные взыскания (штрафы) за нарушение законодательства Российской Федерации о контрактной системе в сфере закупок товаров, работ, услуг для обеспечения государственных и муниципальных нужд***	***5,0***	***0,0***	***0,0***	***0,0***	
1 16 33050 05 0000 140	Денежные взыскания (штрафы) за нарушение законодательства Российской Федерации о контрактной системе в сфере закупок товаров, работ, услуг для нужд муниципальных районов	5,0	0,0	0,0	0,0	
1 16 43000 01 0000 140	***Денежные взыскания (штрафы) за нарушение законодательства Российской Федерации об административных правонарушениях, предусмотренные статьей 20.25 Кодекса Российской Федерации об административных правонарушениях***	***80,0***	***14,5***	***5,5***	6,9	37,9
1 16 43000 01 0000 140	Денежные взыскания (штрафы) за нарушение законодательства Российской Федерации об административных правонарушениях, предусмотренные статьей 20.25 Кодекса Российской Федерации об административных правонарушениях	80,0	14,5	5,5	6,9	37,9
1 16 90000 00 0000 140	***Прочие поступления от денежных взысканий (штрафов) и иных сумм в возмещение ущерба***	***918,0***	***173,0***	***194,9***	***21,2***	***112,7***
1 16 90050 05 0000 140	Прочие поступления от денежных взысканий (штрафов) и иных сумм в возмещение ущерба, зачисляемые в бюджеты муниципальных районов	918,0	173,0	194,9	21,2	112,7
117 00000000000 000	**Невыясненные поступления, зачисляемые в бюджет муниципального района**			12,7		
	БЕЗВОЗМЕЗДНЫЕ ПОСТУПЛЕНИЯ	**876 225,8**	**213 812,9**	**199 658,9**	**22,8**	**93,4**
	БЕЗВОЗМЕЗДНЫЕ ПОСТУПЛЕНИЯ ОТ ДРУГИХ БЮДЖЕТОВ БЮДЖЕТНОЙ СИСТЕМЫ РОССИЙСКОЙ ФЕДЕРАЦИИ	**876 225,8**	**213 812,9**	**202 221,5**	**23,1**	**94,6**
	ДОТАЦИИ ИЗ ОБЛАСТНОГО БЮДЖЕТА	**128 235,4**	**28 739,9**	**28 739,9**	***22,4***	***100,0***
20215001050000150	Дотация на выравнивание бюджетной обеспеченности муниципальных районов (городских округов) из областного фонда финансовой поддержки муниципальных районов (городских округов)	*105 921,9*	*26 480,5*	*26 480,5*	*25,0*	*100,0*
20215002050000150	Дотация на поддержку мер по обеспечению сбалансированности местных бюджетов	*22 313,5*	*2 259,4*	*2 259,4*	*10,1*	*100,0*
	СУБСИДИИ ИЗ ОБЛАСТНОГО БЮДЖЕТА	**361 150,2**	**103 091,3**	**91 530,1**	25,3	88,8
20220077050000150	Субсидия на софинансирование капитальных вложений в объекты муниципальной собственности в рамках государственной программы "Развитие образования в Томской области" (создание дополнительных мест во вновь построенных организациях с использованием механизма государственно-частного партнерства)	30 816,1	9 734,7	9 734,7	31,6	100,0
20220077050000150	Субсидии бюджетам муниципальных районов на софинансирование капитальных вложений в объекты муниципальной собственности в рамках государственной программы "Развитие культуры и туризма в Томской области" (приобретение сельского дома культуры в п.Клюквинка)	45 000,0			0,0	
20220077050000150	Субсидии бюджетам муниципальных районов на софинансирование капитальных вложений в объекты муниципальной собственности в рамках государственной программы "Развитие коммунальной и коммуникационной инфраструктуры в Томской области" (приобретение проектно-сметной документации на объект "Твердотопливные котельные на щепе и сети теплоснабжения Белоярского городского поселения" в целях модернизации коммунальной инфраструктуры Томской области)	11 261,2	11 261,2		0,0	0,0
20225497050000150	Субсидии бюджетам муниципальных районов на реализацию мероприятий по обеспечению жильем молодых семей	70,7	0,0	0,0	0,0	
20225555050000150	Субсидии бюджетам муниципальных районов на поддержку государственных программ субъектов Российской Федерации и муниципальных программ формирования современной городской среды	2 063,7				
20229999050000150	Прочие субсидии бюджетам муниципальных районов на капитальный ремонт и (или) ремонт автомобильных дорог общего пользования местного значения в рамках государственной программы "Развитие транспортной системы в Томской области" (капитальный ремонт и (или) ремонт автомобильных дорог общего пользования местного значения в границах муниципальных районов)	19 212,0				
20229999050000150	Прочие субсидии бюджетам муниципальных районов на создание условий для управления многоквартирными домами	9,5	0,0	0,0	0,0	
20229999050000150	Прочие субсидии бюджетам муниципальных районов на организацию отдыха детей в каникулярное время	1 887,2	0,0	0,0	0,0	
20229999050000150	Прочие субсидии бюджетам муниципальных районов на компенсацию расходов по организации электроснабжения от дизельных электростанций	86 753,6	80 123,6	80 123,6	92,4	100,0
20229999050000150	Прочие субсидии бюджетам муниципальных районов на обеспечение условий для развития физической культуры и массового спорта	2 669,7	992,3	992,3	37,2	100,0
20229999050000150	Прочие субсидии бюджетам муниципальных районов на оплату труда руководителей и специалистов муниципальных учреждений культуры и искусства, в части выплат надбавок и доплат к тарифной ставке (должностному окладу)	1 443,0	300,5	300,5	20,8	100,0
20229999050000150	Прочие субсидии бюджетам муниципальных районов на обеспечение участия спортивных сборных команд муниципальных районов и городских округов Томской области в официальных региональных спортивных, физкультурных мероприятиях, проводимых на территории Томской области, за исключением спортивных сборных команд муниципального образования "Город Томск", муниципального образования "Городской округ - закрытое административно-территориальное образование Северск Томской области", муниципального образования "Томский район"	280,4	280,4	280,4	100,0	100,0
20229999050000150	Прочие субсидии бюджетам муниципальных районов на капитальный ремонт и разработку проектно-сметной документации на капитальный ремонт муниципальных общеобразовательных организаций в рамках государственной программы "Содействие созданию в Томской области новых мест в общеобразовательных организациях" (капитальный ремонт и разработка проектно-сметной документации на капитальный ремонт здания МБОУ "Белоярская СОШ №1" по ул.Чкалова,8 р.п.Белый Яр, Верхнекетского района, Томской области)	150 000,0	0,0	0,0	0,0	
20229999050000150	Прочие субсидии бюджетам муниципальных районов на организацию транспортного обслуживания населения внутренним водным транспортом в границах муниципального района	9 000,0	0,0	0,0	0,00	
20229999050000150	Прочие субсидии бюджетам муниципальных районов на приобретение оборудования для малобюджетных спортивных площадок по месту жительства и учебы	300,0	300,0	0,0	0,00	0,00
20229999050000150	Прочие субсидии бюджетам муниципальных районов на стимулирующие выплаты в муниципальных организациях дополнительного образования Томской области	383,1	98,6	98,6	25,74	100,00

	СУБВЕНЦИИ ИЗ ОБЛАСТНОГО БЮДЖЕТА	**377 789,5**	**79 849,0**	**79 818,8**	**21,13**	**99,96**
20230024050000150	Субвенция на осуществление отдельных государственных полномочий по выплате надбавок к должностному окладу педагогическим работникам муниципальных образовательных организаций	375,0	62,5	62,3	16,6	99,7
20230024050000150	Субвенция на осуществление отдельных государственных полномочий по расчету и предоставлению дотаций бюджетам городских, сельских поселений Томской области	18 354,0	4 588,5	4 588,5	25,0	100,0
20230024050000150	Субвенция на осуществление отдельных государственных полномочий по созданию и обеспечению деятельности административных комиссий	691,2	172,8	172,8	25,00	100,00
20230024050000150	Субвенция на осуществление отдельных государственных полномочий по созданию и обеспечению деятельности комиссий по делам несовершеннолетних и защите их прав	773,1	145,0	145,0	18,8	100,0
20230024050000150	Субвенция на осуществление государственных полномочий по регистрации и учету граждан, имеющих право на получение социальных выплат для приобретения жилья в связи с переселением из районов Крайнего Севера и приравненных к ним местностей	153,0	38,3	38,3	25,0	100,0
20230024050000150	Субвенция на осуществление отдельных государственных полномочий по регулированию тарифов на перевозки пассажиров и багажа всеми видами общественного транспорта в городском, пригородном и междугородном сообщении (кроме железнодорожного транспорта) по городским, пригородным и междугородным муниципальным маршрутам	26,0	6,5	6,5	25,0	100,0
20230024050000150	Субвенция на обеспечение государственных гарантий реализации прав на получение общедоступного и бесплатного дошкольного образования в муниципальных дошкольных образовательных организациях в Томской области	82 859,6	15 600,0	15 600,0	18,8	100,0
20230024050000150	Субвенция на обеспечение государственных гарантий реализации прав на получение общедоступного и бесплатного дошкольного, начального общего, основного общего, среднего общего образования в муниципальных общеобразовательных организациях в Томской области, обеспечение дополнительного образования детей в муниципальных образовательных организациях в Томской области	222 918,9	49 000,0	49 000,0	22,0	100,0
20230024050000150	Субвенция на осуществление отдельных государственных полномочий по хранению, комплектованию, учету и использованию архивных документов, относящихся к собственности Томской области	221,5	55,2	55,2	24,9	100,0
20230024050000150	Субвенция на осуществление отдельных государственных полномочий по обеспечению обучающихся с ограниченными возможностями здоровья, проживающих в муниципальных (частных) образовательных организациях, осуществляющих образовательную деятельность по основным образовательным программам, питанием, одеждой, обувью, мягким и жестким инвентарем и обеспечению обучающихся с ограниченными возможностями здоровья, не проживающих в муниципальных (частных) образовательных организациях, осуществляющих образовательную деятельность по основным образовательным программам, бесплатным двухразовым питанием	7 022,0	2 280,3	2 280,3	32,5	100,0
20230024050000150	Субвенция на осуществление отдельных государственных полномочий по организации и осуществлению деятельности по опеке и попечительству в отношении несовершеннолетних граждан	3 864,2	1 019,5	989,5	25,6	97,1
20230024050000150	Субвенция на осуществление отдельных государственных полномочий по организации и осуществлению деятельности по опеке и попечительству в отношении совершеннолетних граждан	159,0	41,7	41,7	26,2	100,0
20230024050000150	Субвенция на осуществление отдельных государственных полномочий по предоставлению, переоформлению и изъятию горных отводов для разработки месторождений и проявлений общераспространенных полезных ископаемых	1,3	1,3	1,3	100,0	100,0
20230024050000150	Осуществление отдельных государственных полномочий на обеспечение одеждой, обувью, мягким инвентарем, оборудованием и единовременным денежным пособием детей-сирот и детей, оставшихся без попечения родителей, а также лиц из числа детей-сирот и детей, оставшихся без попечения родителей, - выпускников муниципальных образовательных организаций, находящихся (находившихся) под опекой (попечительством) или в приемных семьях, и выпускников частных общеобразовательных организаций, находящихся (находившихся) под опекой (попечительством), в приемных семьях	572,0	0,0	0,0	0,0	
	Субвенции на осуществление отдельных государственных полномочий по государственной поддержке сельскохозяйственного производства	1 035,5	212,0	212,0	20,5	100,0
	в том числе:					
20230024050000150	*- на осуществление управленческих функций органами местного самоуправления*	*460,0*	*92,0*	*92,0*	*20,0*	*100,0*
20230024050000150	*- на поддержку малых форм хозяйствования*	*575,0*	*120,0*	*120,0*	*20,9*	*100,0*
20230024050000150	*- на содействие достижению целевых показателей региональных программ развития агропромышленного комплекса*	*0,5*	*0,0*	*0,0*	*0,0*	
20230024050000150	Субвенция на осуществление переданных отдельных государственных полномочий по регистрации коллективных договоров	109,4	23,0	23,0	21,0	100,0
20230024050000150	Субвенция на осуществление отдельных государственных полномочий по обеспечению предоставления бесплатной методической, психолого-педагогической, диагностической и консультативной помощи, в том числе в дошкольных образовательных организациях и общеобразовательных организациях, если в них созданы соответствующие консультационные центры, родителям (законным представителям) несовершеннолетних обучающихся, обеспечивающих получение детьми дошкольного образования в форме семейного образования	470,3	93,9	93,9	20,0	100,0
20230027050000150	Субвенция на осуществление отдельных государственных полномочий на ежемесячную выплату денежных средств опекунам (попечителям) на содержание детей и обеспечение денежными средствами лиц из числа детей-сирот и детей, оставшихся без попечения родителей, находившихся под опекой (попечительством), в приемной семье и продолжающих обучение в муниципальных общеобразовательных организациях	5 132,4	936,6	936,6	18,2	100,0
20230027050000150	Субвенция на содержание приемных семей, включающее в себя денежные средства приемным семьям на содержание детей и ежемесячную выплату вознаграждения, причитающегося приемным родителям	25 087,8	5 227,0	5 227,0	20,8	100,0
20235082050000150	Субвенция на предоставление жилых помещений детям-сиротам и детям, оставшимся без попечения родителей, лицам из их числа по договорам найма специализированных жилых помещений	6 434,3	8,4	8,4	0,1	100,0
20235118050000150	Субвенция на осуществление полномочий по первичному воинскому учету на территориях, где отсутствуют военные комиссариаты	1 237,6	310,3	310,3	25,1	100,0
20235260050000150	Субвенция на выплату единовременного пособия при всех формах устройства детей, лишенных родительского попечения, в семью	288,4	26,2	26,2	9,1	100,0
20235543050000150	Субвенция на содействие достижению целевых показателей региональных программ развития агропромышленного комплекса	3,0	0,0	0,0	0,0	
	ИНЫЕ МЕЖБЮДЖЕТНЫЕ ТРАНСФЕРТЫ ИЗ ОБЛАСТНОГО БЮДЖЕТА	**4 514,0**	**1 170,8**	**1 170,8**	**25,9**	**100,0**
20249999050000150	Прочие межбюджетные трансферты на частичную оплату стоимости питания отдельных категорий обучающихся в муниципальных образо-	2 801,0	900,0	900,0	32,1	100,0

	вательных организациях Томской области, за исключением обучающихся с ограниченными возможностями здоровья					
20249999050000150	Прочие межбюджетные трансферты на выплату ежемесячной стипендии Губернатора Томской области молодым учителям муниципальных общеобразовательных организаций Томской области	938,0	114,6	114,6	12,2	100,0
20249999050000150	Прочие межбюджетные трансферты на выплату стипендии Губернатора Томской области лучшим учителям муниципальных общеобразовательных организаций Томской области	625,0	156,2	156,2	25,0	100,0
20249999050000150	Прочие межбюджетные трансферты на оказание помощи в ремонте и (или) переустройстве жилых помещений граждан, не стоящих на учете в качестве нуждающихся в улучшении жилищных условий и не реализовавших свое право на улучшение жилищных условий за счет средств федерального и областного бюджетов в 2009 и последующих годах, из числа: участников и инвалидов Великой Отечественной войны 1941 - 1945 годов; тружеников тыла военных лет; лиц, награжденных знаком "Жителю блокадного Ленинграда"; бывших несовершеннолетних узников концлагерей; вдов погибших (умерших) участников Великой Отечественной войны 1941 - 1945 годов, не вступивших в повторный брак	150,0			0,0	
	ИНЫЕ МЕЖБЮДЖЕТНЫЕ ТРАНСФЕРТЫ ИЗ БЮДЖЕТОВ ПОСЕЛЕНИЙ	**4 536,7**	**961,9**	**961,9**	**21,2**	**100,0**
20240014050000150	Межбюджетные трансферты, передаваемые бюджетам муниципальных районов из бюджетов городского, сельских поселений на осуществление части полномочий по решению вопросов местного значения в соответствии с заключенными соглашениями	4 536,7	961,9	961,9	*21,2*	*100,0*
	в том числе в разрезе поселений:					
20240014050000150	*Белоярское городское поселение*	*1 990,2*	*335,2*	*335,2*	*16,8*	*100,0*
20240014050000150	*Катайгинское сельское поселение*	*573,6*	*143,4*	*143,4*	*25,0*	*100,0*
20240014050000150	*Клюквинское сельское поселение*	*316,8*	*78,9*	*78,9*	*24,9*	*100,0*
20240014050000150	*Макзырское сельское поселение*	*153,9*	*38,5*	*38,5*	*25,0*	*100,0*
20240014050000150	*Орловское сельское поселение*	*155,7*	*39,5*	*39,5*	*25,4*	*100,0*
20240014050000150	*Палочкинское сельское поселение*	*110,4*	*27,7*	*27,7*	*25,1*	*100,0*
20240014050000150	*Сайгинское сельское поселение*	*207,4*	*51,9*	*51,9*	*25,0*	*100,0*
20240014050000150	*Степановское сельское поселение*	*701,7*	*175,4*	*175,4*	*25,0*	*100,0*
20240014050000150	*Ягоднинское сельское поселение*	*327,0*	*71,4*	*71,4*	*21,8*	*100,0*
218 05000050000 150	**Доходы бюджетов муниципальных районов от возвратов остатков субсидий, субвенций и иных межбюджетных трансфертов, имеющих целевое назначение, прошлых лет из бюджетов поселений**			**64,6**		
219 00000050000 150	**Возврат остатков субсидий, субвенций и иных межбюджетных трансфертов, имеющих целевое назначение, прошлых лет из бюджетов муниципальных районов**	**0,0**	**0,0**	**-2 627,2**		
219 25527050000 150	Возврат остатков субсидий на государственную поддержку малого и среднего предпринимательства, включая крестьянские (фермерские) хозяйства, а также на реализацию мероприятий по поддержке молодежного предпринимательства из бюджетов муниципальных районов			-441,1		
219 35120050000 150	Возврат остатков субвенций на осуществление полномочий по составлению (изменению) списков кандидатов в присяжные заседатели федеральных судов общей юрисдикции в Российской Федерации из бюджетов муниципальных районов			-57,5		
219 60010050000 150	Возврат остатков субсидий, субвенций и иных межбюджетных трансфертов, имеющих целевое назначение, прошлых лет из бюджетов муниципальных районов			-2 128,6		
	ВСЕГО ДОХОДОВ:	**1 034 958,7**	**240 944,4**	**227 108,1**	***21,9***	***94,3***

Приложение 2 к постановлению Администрации Верхнекетского района от 11.06.2019 № 503

Отчет об исполнении местного бюджета муниципального образования «Верхнекетский район» в ведомственной структуре расходов местного бюджета за 1 квартал 2019 года

Наименование	Вед	РзПр	ЦСР	ВР	План на 2019г., тыс. руб.	План 1 кв. 2019г., тыс. руб.	Исп. на 01.04.2019, тыс. руб.	% исп. к год. плану	% исп. к плану 1 кв.
В С Е Г О					**1 100 417,3**	**333 173,0**	**235 183,4**	**21,4**	**70,6**
Управление финансов Администрации Верхнекетского района	**901**				**172 342,3**	**98 248,0**	**92 456,0**	**53,6**	**94,1**
Общегосударственные вопросы	**901**	**0100**			**8 910,2**	**1 732,3**	**1 458,2**	**16,4**	**84,2**
Обеспечение деятельности финансовых, налоговых и таможенных органов и органов финансового (финансово-бюджетного) надзора	**901**	**0106**			**6 984,6**	**1 447,1**	**1 344,6**	**19,3**	**92,9**
Руководство и управление в сфере установленных функций органов местного самоуправления	901	0106	0020000000		6 984,6	1 447,1	1 344,6	19,3	92,9
Аппарат органов местного самоуправления	901	0106	0020400000		6 984,6	1 447,1	1 344,6	19,3	92,9
Выполнение функций органами местного самоуправления за счет средств местного бюджета	901	0106	0020400300		6 984,6	1 447,1	1 344,6	19,3	92,9
Расходы на выплаты персоналу в целях обеспечения выполнения функций государственными (муниципальными) органами, казенными учреждениями, органами управления государственными внебюджетными фондами	901	0106	0020400300	100	6 752,1	1 343,1	1 327,8	19,7	98,9
Расходы на выплаты персоналу государственных (муниципальных) органов	901	0106	0020400300	120	6 752,1	1 343,1	1 327,8	19,7	98,9
Закупка товаров, работ и услуг для обеспечения государственных (муниципальных) нужд	901	0106	0020400300	200	232,5	104,0	16,8	7,2	16,2
Иные закупки товаров, работ и услуг для обеспечения государственных (муниципальных) нужд	901	0106	0020400300	240	232,5	104,0	16,8	7,2	16,2
Резервные фонды	**901**	**0111**			**1 413,9**	**166,0**	**0,0**	**0,0**	**0,0**
Резервные фонды	901	0111	0070000000		1 413,9	166,0	0,0	0,0	0,0
Резервные фонды местных администраций	901	0111	0070500000		1 413,9	166,0	0,0	0,0	0,0
Резервный фонд финансирования непредвиденных расходов Администрации Верхнекетского района	901	0111	0070500010		628,5	0,0	0,0	0,0	
Иные бюджетные ассигнования	901	0111	0070500010	800	628,5	0,0	0,0	0,0	
Резервные средства	901	0111	0070500010	870	628,5	0,0	0,0	0,0	
Резервный фонд Администрации Верхнекетского района по предупреждению и ликвидации чрезвычайных ситуаций и последствий стихийных бедствий	901	0111	0070500020		785,4	166,0	0,0	0,0	0,0
Иные бюджетные ассигнования	901	0111	0070500020	800	785,4	166,0	0,0	0,0	0,0
Резервные средства	901	0111	0070500020	870	785,4	166,0	0,0	0,0	0,0
Другие общегосударственные вопросы	**901**	**0113**			**511,7**	**119,2**	**113,6**	**22,2**	**95,3**
Реализация иных функций органов местного самоуправления	901	0113	0090000000		511,7	119,2	113,6	22,2	95,3
Выполнение других обязательств муниципального образования	901	0113	0090300000		511,7	119,2	113,6	22,2	95,3
Расходы на поддержку программ казначейского исполнения бюджета	901	0113	0090300020		511,7	119,2	113,6	22,2	95,3
Закупка товаров, работ и услуг для обеспечения государственных (муниципальных) нужд	901	0113	0090300020	200	511,7	119,2	113,6	22,2	95,3
Иные закупки товаров, работ и услуг для обеспечения государственных (муниципальных) нужд	901	0113	0090300020	240	511,7	119,2	113,6	22,2	95,3
Национальная оборона	**901**	**0200**			**1 237,6**	**310,3**	**310,3**	**25,1**	**100,0**
Мобилизационная и вневойсковая подготовка	**901**	**0203**			**1 237,6**	**310,3**	**310,3**	**25,1**	**100,0**

Государственная программа "Эффективное управление региональными финансами, государственными закупками и совершенствование межбюджетных отношений в Томской области"	901	0203	2100000000		1 237,6	310,3	310,3	25,1	100,0
Подпрограмма "Совершенствование межбюджетных отношений в Томской области"	901	0203	2120000000		1 237,6	310,3	310,3	25,1	100,0
Основное мероприятие "Обеспечение осуществления в муниципальных образованиях Томской области передаваемых Российской Федерацией органам местного самоуправления полномочий по первичному воинскому учету на территориях, где отсутствуют военные комиссариаты"	901	0203	2128100000		1 237,6	310,3	310,3	25,1	100,0
Осуществление первичного воинского учета на территориях, где отсутствуют военные комиссариаты	901	0203	2128151180		1 237,6	310,3	310,3	25,1	100,0
Межбюджетные трансферты	901	0203	2128151180	500	1 237,6	310,3	310,3	25,1	100,0
Субвенции	901	0203	2128151180	530	1 237,6	310,3	310,3	25,1	100,0
Национальная экономика	**901**	**0400**			**31 904,7**	**6 290,7**	**2 038,5**	**6,4**	**32,4**
Сельское хозяйство и рыболовство	**901**	**0405**			**20,5**	**20,5**	**20,5**	**100,0**	**100,0**
Муниципальные программы	901	0405	7950000000		20,5	20,5	20,5	100,0	100,0
Муниципальная программа "Поддержка сельскохозяйственных товаропроизводителей и создание условий для развития сферы заготовки и переработки дикорастущего сырья Верхнекетского района на 2016 - 2021 годы"	901	0405	7950500000		20,5	20,5	20,5	100,0	100,0
Межбюджетные трансферты	901	0405	7950500000	500	20,5	20,5	20,5	100,0	100,0
Иные межбюджетные трансферты	901	0405	7950500000	540	20,5	20,5	20,5	100,0	100,0
Дорожное хозяйство (дорожные фонды)	**901**	**0409**			**26 018,0**	**1 900,0**	**1 800,0**	**6,9**	**94,7**
Государственная программа "Развитие транспортной системы в Томской области"	901	0409	1800000000		19 212,0	0,0	0,0	0,0	
Подпрограмма "Сохранение и развитие автомобильных дорог Томской области"	901	0409	1820000000		19 212,0	0,0	0,0	0,0	
Основное мероприятие "Капитальный ремонт и (или) ремонт автомобильных дорог общего пользования местного значения Томской области"	901	0409	1828400000		19 212,0	0,0	0,0	0,0	
Капитальный ремонт и (или) ремонт автомобильных дорог общего пользования местного значения	901	0409	1828440910		19 212,0	0,0	0,0	0,0	
Межбюджетные трансферты	901	0409	1828440910	500	19 212,0	0,0	0,0	0,0	
Иные межбюджетные трансферты	901	0409	1828440910	540	19 212,0	0,0	0,0	0,0	
Муниципальные программы	901	0409	7950000000		6 806,0	1 900,0	1 800,0	26,4	94,7
Муниципальная программа «Развитие транспортной системы Верхнекетского района на 2016-2021 годы»	901	0409	7951700000		6 806,0	1 900,0	1 800,0	26,4	94,7
Обеспечение дорожной деятельности в отношении автомобильных дорог общего пользования местного значения в границах населенных пунктов за счет средств дорожного фонда муниципального образования "Верхнекетский район"	901	0409	7951700020		3 288,2	1 210,0	1 210,0	36,8	100,0
Межбюджетные трансферты	901	0409	7951700020	500	3 288,2	1 210,0	1 210,0	36,8	100,0
Иные межбюджетные трансферты	901	0409	7951700020	540	3 288,2	1 210,0	1 210,0	36,8	100,0
Обеспечение дорожной деятельности в отношении автомобильных дорог общего пользования местного местного значения вне границ населенных пунктов за счет средств дорожного фонда муниципального образования "Верхнекетский район"	901	0409	7951700030		2 261,0	690,0	590,0	26,1	85,5
Межбюджетные трансферты	901	0409	7951700030	500	2 261,0	690,0	590,0	26,1	85,5
Иные межбюджетные трансферты	901	0409	7951700030	540	2 261,0	690,0	590,0	26,1	85,5
Капитальный ремонт и (или) ремонт автомобильных дорог общего пользования местного значения в границах населенных пунктов муниципального района за счет средств дорожного фонда муниципального образования "Верхнекетский район" (софинансирование)	901	0409	79517S0910		1 256,8	0,0	0,0	0,0	
Межбюджетные трансферты	901	0409	79517S0910	500	1 256,8	0,0	0,0	0,0	
Иные межбюджетные трансферты	901	0409	79517S0910	540	1 256,8	0,0	0,0	0,0	
Другие вопросы в области национальной экономики	**901**	**0412**			**5 866,2**	**4 370,2**	**218,0**	**3,7**	**5,0**
Муниципальные программы	901	0412	7950000000		5 866,2	4 370,2	218,0	3,7	5,0
Муниципальная программа "Устойчивое развитие сельских территорий Верхнекетского района до 2020 года"	901	0412	7950100000		5 866,2	4 370,2	218,0	3,7	5,0
Разработка проектно-сметной документации на строительство инфраструктуры микрорайона «Юго-Западный» в р.п.Белый Яр	901	0412	7950100060		3 353,1	3 353,1	0,0	0,0	0,0
Межбюджетные трансферты	901	0412	7950100060	500	3 353,1	3 353,1	0,0	0,0	0,0
Иные межбюджетные трансферты	901	0412	7950100060	540	3 353,1	3 353,1	0,0	0,0	0,0
Внесение изменений в генеральный план поселений	901	0412	7950100070		2 283,1	787,1	218,0	9,5	27,7
Межбюджетные трансферты	901	0412	7950100070	500	2 283,1	787,1	218,0	9,5	27,7
Иные межбюджетные трансферты	901	0412	7950100070	540	2 283,1	787,1	218,0	9,5	27,7
Определение границ населенных пунктов	901	0412	7950100080		230,0	230,0	0,0	0,0	0,0
Межбюджетные трансферты	901	0412	7950100080	500	230,0	230,0	0,0	0,0	0,0
Иные межбюджетные трансферты	901	0412	7950100080	540	230,0	230,0	0,0	0,0	0,0
Жилищно-коммунальное хозяйство	**901**	**0500**			**87 160,7**	**80 530,7**	**80 530,7**	**92,4**	**100,0**
Жилищное хозяйство	**901**	**0501**			**150,0**	**150,0**	**150,0**	**100,0**	**100,0**
Муниципальные программы	901	0501	7950000000		150,0	150,0	150,0	100,0	100,0
Муниципальная программа "Капитальный ремонт муниципального жилищного фонда в муниципальном образовании «Верхнекетский район» на 2018-2021 годы"	901	0501	7951400000		150,0	150,0	150,0	100,0	100,0
Межбюджетные трансферты	901	0501	7951400000	500	150,0	150,0	150,0	100,0	100,0
Иные межбюджетные трансферты	901	0501	7951400000	540	150,0	150,0	150,0	100,0	100,0
Коммунальное хозяйство	**901**	**0502**			**86 753,6**	**80 123,6**	**80 123,6**	**92,4**	**100,0**
Государственная программа "Улучшение инвестиционного климата, развитие внешних связей Томской области и соблюдение баланса экономических интересов потребителей и поставщиков на регулируемых рынках товаров и услуг"	901	0502	0100000000		86 753,6	80 123,6	80 123,6	92,4	100,0
Подпрограмма "Баланс экономических интересов потребителей и поставщиков на регулируемых рынках товаров и услуг"	901	0502	0140000000		86 753,6	80 123,6	80 123,6	92,4	100,0
Ведомственная целевая программа "Оказание содействия отдельным муниципальным образованиям Томской области по обеспечению соблюдения баланса экономических интересов потребителей и поставщиков топливно-энергетических ресурсов"	901	0502	0146400000		86 753,6	80 123,6	80 123,6	92,4	100,0
Компенсация местным бюджетам расходов по организации электроснабжения от дизельных электростанций	901	0502	0146440120		86 753,6	80 123,6	80 123,6	92,4	100,0
Межбюджетные трансферты	901	0502	0146440120	500	86 753,6	80 123,6	80 123,6	92,4	100,0
Иные межбюджетные трансферты	901	0502	0146440120	540	86 753,6	80 123,6	80 123,6	92,4	100,0
Благоустройство	**901**	**0503**			**257,1**	**257,1**	**257,1**	**100,0**	**100,0**
Государственная программа "Эффективное управление региональными финансами, государственными закупками и совершенствование межбюджетных отношений в Томской области"	901	0503	2100000000		241,3	241,3	241,3	100,0	100,0
Подпрограмма "Повышение финансовой грамотности и развитие инициативного бюджетирования на территории Томской области"	901	0503	2140000000		241,3	241,3	241,3	100,0	100,0
Основное мероприятие "Содействие в реализации в муниципальных образованиях Томской области инфраструктурных проектов, предложенных населением Томской области"	901	0503	2148200000		241,3	241,3	241,3	100,0	100,0
Софинансирование расходных обязательств по решению вопросов ме-	901	0503	2148240M20		241,3	241,3	241,3	100,0	100,0

стного значения, возникающих в связи с реализацией проектов, предложенных непосредственно населением муниципальных образований Томской области, отобранных на конкурсной основе									
Межбюджетные трансферты	901	0503	2148240М20	500	241,3	241,3	241,3	100,0	100,0
Иные межбюджетные трансферты	901	0503	2148240М20	540	241,3	241,3	241,3	100,0	100,0
Муниципальные программы	901	0503	7950000000		15,8	15,8	15,8	100,0	100,0
Муниципальная программа "Устойчивое развитие сельских территорий Верхнекетского района до 2020 года"	901	0503	7950100000		15,8	15,8	15,8	100,0	100,0
Реализация проектов по решению вопросов местного значения, предложенных непосредственно населением Верхнекетского района (софинансирование)	901	0503	79501S0М20		15,8	15,8	15,8	100,0	100,0
Межбюджетные трансферты	901	0503	79501S0М20	500	15,8	15,8	15,8	100,0	100,0
Иные межбюджетные трансферты	901	0503	79501S0М20	540	15,8	15,8	15,8	**100,0**	**100,0**
Социальная политика	**901**	**1000**			**6 776,5**	**92,5**	**92,5**	**1,4**	**100,0**
Социальное обеспечение населения	**901**	**1003**			**370,0**	**92,5**	**92,5**	**25,0**	**100,0**
Муниципальные программы	901	1003	7950000000		370,0	92,5	92,5	25,0	100,0
Муниципальная программа "Развитие комфортной социальной среды Верхнекетского района на 2016-2021 годы"	901	1003	7950200000		370,0	92,5	92,5	25,0	100,0
Оказание адресной помощи малообеспеченным семьям, имеющим пять и более несовершеннолетних детей	901	1003	7950200030		370,0	92,5	92,5	25,0	100,0
Межбюджетные трансферты	901	1003	7950200030	500	370,0	92,5	92,5	25,0	100,0
Иные межбюджетные трансферты	901	1003	7950200030	540	370,0	92,5	92,5	25,0	100,0
Закупка товаров, работ и услуг для обеспечения государственных (муниципальных) нужд	901	1003	79502S0710	500	0,0	0,0	0,0		
Иные закупки товаров, работ и услуг для обеспечения государственных (муниципальных) нужд	901	1003	79502S0710	540					
Охрана семьи и детства	**901**	**1004**			**6 406,5**	**0,0**	**0,0**	**0,0**	
Государственная программа "Детство под защитой"	901	1004	1200000000		6 406,5	0,0	0,0	0,0	
Подпрограмма "Защита прав детей-сирот"	901	1004	1220000000		6 406,5	0,0	0,0	0,0	
Основное мероприятие "Предоставление жилых помещений детям-сиротам и детям, оставшимся без попечения родителей, лицам из их числа по договорам найма специализированных жилых помещений"	901	1004	1228000000		6 406,5	0,0	0,0	0,0	
Предоставление жилых помещений детям-сиротам и детям, оставшимся без попечения родителей, лицам из их числа по договорам найма специализированных жилых помещений	901	1004	1228040820		4 863,7	0,0	0,0	0,0	
Межбюджетные трансферты	901	1004	1228040820	500	4 863,7	0,0	0,0	0,0	
Субвенции	901	1004	1228040820	530	4 863,7	0,0	0,0	0,0	
Предоставление жилых помещений детям-сиротам и детям, оставшимся без попечения родителей, лицам из их числа по договорам найма специализированных жилых помещений	901	1004	12280R0820		1 542,8	0,0	0,0	0,0	
Межбюджетные трансферты	901	1004	12280R0820	500	1 542,8	0,0	0,0	0,0	
Субвенции	901	1004	12280R0820	530	1 542,8	0,0	0,0	0,0	
Обслуживание государственного и муниципального долга	**901**	**1300**			**698,0**	**203,8**	**202,3**	**29,0**	**99,3**
Обслуживание государственного внутреннего и муниципального долга	**901**	**1301**			**698,0**	**203,8**	**202,3**	**29,0**	**99,3**
Процентные платежи по долговым обязательствам	901	1301	0650000000		698,0	203,8	202,3	29,0	99,3
Процентные платежи по муниципальному долгу	901	1301	0650300000		698,0	203,8	202,3	29,0	99,3
Обслуживание государственного (муниципального) долга	901	1301	0650300000	700	698,0	203,8	202,3	29,0	99,3
Обслуживание муниципального долга	901	1301	0650300000	730	698,0	203,8	202,3	29,0	99,3
Межбюджетные трансферты общего характера бюджетам бюджетной системы Российской Федерации	**901**	**1400**			**35 654,6**	**9 087,7**	**7 823,5**	**21,9**	**86,1**
Дотации на выравнивание бюджетной обеспеченности субъектов Российской Федерации и муниципальных образований	**901**	**1401**			**18 604,0**	**4 665,6**	**4 665,6**	**25,1**	**100,0**
Государственная программа "Эффективное управление региональными финансами, государственными закупками и совершенствование межбюджетных отношений в Томской области"	901	1401	2100000000		18 354,0	4 588,5	4 588,5	25,0	100,0
Подпрограмма "Совершенствование межбюджетных отношений в Томской области"	901	1401	2120000000		18 354,0	4 588,5	4 588,5	25,0	100,0
Ведомственная целевая программа "Создание условий для обеспечения равных финансовых возможностей муниципальных образований по решению вопросов местного значения"	901	1401	2126500000		18 354,0	4 588,5	4 588,5	25,0	100,0
Осуществление отдельных государственных полномочий по расчету и предоставлению дотаций бюджетам городских, сельских поселениий Томской области за счет средств областного бюджета	901	1401	2126540М70		18 354,0	4 588,5	4 588,5	25,0	100,0
Межбюджетные трансферты	901	1401	2126540М70	500	18 354,0	4 588,5	4 588,5	25,0	100,0
Дотации	901	1401	2126540М70	510	18 354,0	4 588,5	4 588,5	25,0	100,0
Ведомственные целевые программы муниципального образования	901	1401	6950000000		250,0	77,1	77,1	30,8	100,0
Ведомственная целевая программа "Выравнивание бюджетной обеспеченности городского, сельских поселений и обеспечение сбалансированности расходов доходам городского, сельских поселений Верхнекетского района"	901	1401	6951300000		250,0	77,1	77,1	30,8	100,0
Районный фонд финансовой поддержки городского, сельских поселений муниципального образования "Верхнекетский район"	901	1401	6951300010		250,0	77,1	77,1	30,8	100,0
Межбюджетные трансферты	901	1401	6951300010	500	250,0	77,1	77,1	30,8	100,0
Дотации	901	1401	6951300010	510	250,0	77,1	77,1	30,8	100,0
Прочие межбюджетные трансферты общего характера	**901**	**1403**			**17 050,6**	**4 422,1**	**3 157,9**	**18,5**	**71,4**
Резервные фонды	**901**	**1403**			**40,0**	**40,0**	**40,0**	**100,0**	**100,0**
Резервные фонды	901	1403	0070000000		40,0	40,0	40,0	100,0	100,0
Резервные фонды местных администраций	901	1403	0070500000		40,0	40,0	40,0	100,0	100,0
Резервный фонд Администрации Верхнекетского района по предупреждению и ликвидации чрезвычайных ситуаций и последствий стихийных бедствий	901	1403	0070500020		40,0	40,0	40,0	100,0	100,0
Межбюджетные трансферты	901	1403	0070500020	500	40,0	40,0	40,0	100,0	100,0
Иные межбюджетные трансферты	901	1403	0070500020	540	40,0	40,0	40,0	100,0	100,0
Ведомственные целевые программы муниципального образования	901	1403	6950000000		17 010,6	4 382,1	3 117,9	18,3	71,2
Ведомственная целевая программа "Выравнивание бюджетной обеспеченности городского, сельских поселений и обеспечение сбалансированности расходов доходам городского, сельских поселений Верхнекетского района"	901	1403	6951300000		17 010,6	4 382,1	3 117,9	18,3	71,2
Иные межбюджетные трансферты на обеспечение сбалансированности бюджетов городского, сельских поселений	901	1403	6951300020		17 010,6	4 382,1	3 117,9	18,3	71,2
Межбюджетные трансферты	901	1403	6951300020	500	17 010,6	4 382,1	3 117,9	18,3	71,2
Иные межбюджетные трансферты	901	1403	6951300020	540	17 010,6	4 382,1	3 117,9	18,3	71,2
Администрация Верхнекетского района	**902**				**135 028,1**	**39 215,5**	**32 150,7**	**23,8**	**82,0**
Общегосударственные вопросы	**902**	**0100**			**41 428,6**	**10 985,7**	**8 411,3**	**20,3**	**76,6**
Функционирование высшего должностного лица субъекта Российской Федерации и муниципального образования	**902**	**0102**			**1 652,5**	**408,1**	**339,8**	**20,6**	**83,3**
Руководство и управление в сфере установленных функций органов местного самоуправления	902	0102	0020000000		1 652,5	408,1	339,8	20,6	83,3
Аппарат органов местного самоуправления	902	0102	0020400000		1 652,5	408,1	339,8	20,6	83,3
Выполнение функций органами местного самоуправления за счет средств местного бюджета	902	0102	0020400300		1 652,5	408,1	339,8	20,6	83,3

Расходы на выплаты персоналу в целях обеспечения выполнения функций государственными (муниципальными) органами, казенными учреждениями, органами управления государственными внебюджетными фондами	902	0102	0020400300	100	1 652,5	408,1	339,8	20,6	83,3
Расходы на выплаты персоналу государственных (муниципальных) органов	902	0102	0020400300	120	1 652,5	408,1	339,8	20,6	83,3
Функционирование Правительства Российской Федерации, высших исполнительных органов государственной власти субъектов Российской Федерации, местных администраций	**902**	**0104**			**31 339,0**	**7 963,2**	**6 317,6**	**20,2**	**79,3**
Руководство и управление в сфере установленных функций органов местного самоуправления	902	0104	0020000000		29 472,9	7 544,1	6 056,5	20,5	80,3
Аппарат органов местного самоуправления	902	0104	0020400000		29 472,9	7 544,1	6 056,5	20,5	80,3
Выполнение функций органами местного самоуправления за счет средств местного бюджета	902	0104	0020400300		25 712,3	6 434,4	5 171,3	20,1	80,4
Расходы на выплаты персоналу в целях обеспечения выполнения функций государственными (муниципальными) органами, казенными учреждениями, органами управления государственными внебюджетными фондами	902	0104	0020400300	100	21 593,4	5 146,3	4 234,7	19,6	82,3
Расходы на выплаты персоналу государственных (муниципальных) органов	902	0104	0020400300	120	21 593,4	5 146,3	4 234,7	19,6	82,3
Закупка товаров, работ и услуг для обеспечения государственных (муниципальных) нужд	902	0104	0020400300	200	4 101,5	1 272,6	921,7	22,5	72,4
Иные закупки товаров, работ и услуг для обеспечения государственных (муниципальных) нужд	902	0104	0020400300	240	4 101,5	1 272,6	921,7	22,5	72,4
Иные бюджетные ассигнования	902	0104	0020400300	800	17,4	15,5	14,9	85,6	96,1
Уплата налогов, сборов и иных платежей	902	0104	0020400300	850	17,4	15,5	14,9	85,6	96,1
Осуществление переданных полномочий городского, сельских поселений	902	0104	0020400310		3 760,6	1 109,7	885,2	23,5	79,8
Расходы на выплаты персоналу в целях обеспечения выполнения функций государственными (муниципальными) органами, казенными учреждениями, органами управления государственными внебюджетными фондами	902	0104	0020400310	100	3 463,2	921,3	705,6	20,4	76,6
Расходы на выплаты персоналу государственных (муниципальных) органов	902	0104	0020400310	120	3 463,2	921,3	705,6	20,4	76,6
Закупка товаров, работ и услуг для обеспечения государственных (муниципальных) нужд	902	0104	0020400310	200	297,4	188,4	179,6	60,4	95,3
Иные закупки товаров, работ и услуг для обеспечения государственных (муниципальных) нужд	902	0104	0020400310	240	297,4	188,4	179,6	60,4	95,3
Государственная программа "Улучшение инвестиционного климата, развитие внешних связей Томской области и соблюдение баланса экономических интересов потребителей и поставщиков на регулируемых рынках товаров и услуг"	902	0104	0100000000		26,0	6,6	3,4	13,1	51,5
Подпрограмма "Баланс экономических интересов потребителей и поставщиков на регулируемых рынках товаров и услуг"	902	0104	0140000000		26,0	6,6	3,4	13,1	51,5
Ведомственная целевая программа "Реализация в муниципальных образованиях Томской области отдельных государственных полномочий по регулированию тарифов на перевозки пассажиров и багажа всеми видами общественного транспорта в городском, пригородном и междугородном сообщении (кроме железнодорожного транспорта) по городским, пригородным и междугородным муниципальным маршрутам"	902	0104	0146200000		26,0	6,6	3,4	13,1	51,5
Осуществление отдельных государственных полномочий по регулированию тарифов на перевозки пассажиров и багажа всеми видами общественного транспорта в городском, пригородном и междугородном сообщении (кроме железнодорожного транспорта) по городским, пригородным и междугородным муниципальным маршрутам	902	0104	0146240110		26,0	6,6	3,4	13,1	51,5
Расходы на выплаты персоналу в целях обеспечения выполнения функций государственными (муниципальными) органами, казенными учреждениями, органами управления государственными внебюджетными фондами	902	0104	0146240110	100	23,6	5,9	3,4	14,4	57,6
Расходы на выплаты персоналу государственных (муниципальных) органов	902	0104	0146240110	120	23,6	5,9	3,4	14,4	57,6
Закупка товаров, работ и услуг для обеспечения государственных (муниципальных) нужд	902	0104	0146240110	200	2,4	0,7	0,0	0,0	0,0
Иные закупки товаров, работ и услуг для обеспечения государственных (муниципальных) нужд	902	0104	0146240110	240	2,4	0,7	0,0	0,0	0,0
Государственная программа "Развитие предпринимательства и повышение эффективности государственного управления социально-экономическим развитием Томской области"	902	0104	0300000000		1,3	1,3	0,0	0,0	0,0
Подпрограмма "Развитие сферы общераспространенных полезных ископаемых"	902	0104	0320000000		1,3	1,3	0,0	0,0	0,0
Ведомственная целевая программа "Организация предоставления, переоформления и изъятия горных отводов для разработки месторождений и проявлений общераспространенных полезных ископаемых"	902	0104	0326000000		1,3	1,3	0,0	0,0	0,0
Осуществление отдельных государственных полномочий по предоставлению, переоформлению и изъятию горных отводов для разработки месторождений и проявлений общераспространенных полезных ископаемых	902	0104	0326040100		1,3	1,3	0,0	0,0	0,0
Расходы на выплаты персоналу в целях обеспечения выполнения функций государственными (муниципальными) органами, казенными учреждениями, органами управления государственными внебюджетными фондами	902	0104	0326040100	100	1,2	1,2	0,0	0,0	0,0
Расходы на выплаты персоналу государственных (муниципальных) органов	902	0104	0326040100	120	1,2	1,2	0,0	0,0	0,0
Закупка товаров, работ и услуг для обеспечения государственных (муниципальных) нужд	902	0104	0326040100	200	0,1	0,1	0,0	0,0	0,0
Иные закупки товаров, работ и услуг для обеспечения государственных (муниципальных) нужд	902	0104	0326040100	240	0,1	0,1	0,0	0,0	0,0
Государственная программа "Развитие культуры и туризма в Томской области"	902	0104	1000000000		221,5	55,2	20,9	9,4	37,9
Подпрограмма "Развитие культуры и архивного дела в Томской области"	902	0104	1010000000		221,5	55,2	20,9	9,4	37,9
Ведомственная целевая программа "Обеспечение предоставления архивных услуг архивными учреждениями Томской области"	902	0104	1016300000		221,5	55,2	20,9	9,4	37,9
Осуществление отдельных государственных полномочий по хранению, комплектованию, учету и использованию архивных документов, относящихся к собственности Томской области	902	0104	1016340640		221,5	55,2	20,9	9,4	37,9
Расходы на выплаты персоналу в целях обеспечения выполнения функций государственными (муниципальными) органами, казенными учреждениями, органами управления государственными внебюджетными фондами	902	0104	1016340640	100	195,5	48,7	20,9	10,7	42,9
Расходы на выплаты персоналу государственных (муниципальных) органов	902	0104	1016340640	120	195,5	48,7	20,9	10,7	42,9
Закупка товаров, работ и услуг для обеспечения государственных (муниципальных) нужд	902	0104	1016340640	200	26,0	6,5	0,0	0,0	0,0
Иные закупки товаров, работ и услуг для обеспечения государственных (муниципальных) нужд	902	0104	1016340640	240	26,0	6,5	0,0	0,0	0,0
Государственная программа "Детство под защитой"	902	0104	1200000000		773,1	145,0	141,6	18,3	97,7
Подпрограмма "Сохранение для ребенка кровной семьи"	902	0104	1210000000		773,1	145,0	141,6	18,3	97,7
Ведомственная целевая программа "Организация работы по профилактике семейного неблагополучия"	902	0104	1216000000		773,1	145,0	141,6	18,3	97,7
Осуществление отдельных государственных полномочий по созданию и обеспечению деятельности комиссий по делам несовершеннолетних и защите их прав	902	0104	1216040730		773,1	145,0	141,6	18,3	97,7
Расходы на выплаты персоналу в целях обеспечения выполнения функций государственными (муниципальными) органами, казенными учреждениями, органами управления государственными внебюджетными фондами	902	0104	1216040730	100	702,8	135,4	134,8	19,2	99,6

Расходы на выплаты персоналу государственных (муниципальных) органов	902	0104	1216040730	120	702,8	135,4	134,8	19,2	99,6
Закупка товаров, работ и услуг для обеспечения государственных (муниципальных) нужд	902	0104	1216040730	200	70,3	9,6	6,8	9,7	70,8
Иные закупки товаров, работ и услуг для обеспечения государственных (муниципальных) нужд	902	0104	1216040730	240	70,3	9,6	6,8	9,7	70,8
Государственная программа "Обеспечение доступности жилья и улучшение качества жилищных условий населения Томской области"	902	0104	1300000000		153,0	38,2	0,0	0,0	0,0
Подпрограмма "Оказание государственной поддержки по улучшению жилищных условий отдельных категорий граждан"	902	0104	1320000000		153,0	38,2	0,0	0,0	0,0
Основное мероприятие "Осуществление мероприятий в рамках реализации основного мероприятия "Выполнение государственных обязательств по обеспечению жильем категорий граждан, установленных федеральным законодательством" государственной программы Российской Федерации "Обеспечение доступным и комфортным жильем и коммунальными услугами граждан Российской Федерации"	902	0104	1328000000		153,0	38,2	0,0	0,0	0,0
Осуществление государственных полномочий по регистрации и учету граждан, имеющих право на получение социальных выплат для приобретения жилья в связи с переселением из районов Крайнего Севера и приравненных к ним местностей	902	0104	1328040820		153,0	38,2	0,0	0,0	0,0
Расходы на выплаты персоналу в целях обеспечения выполнения функций государственными (муниципальными) органами, казенными учреждениями, органами управления государственными внебюджетными фондами	902	0104	1328040820	100	139,1	34,8	0,0	0,0	0,0
Расходы на выплаты персоналу государственных (муниципальных) органов	902	0104	1328040820	120	139,1	34,8	0,0	0,0	0,0
Закупка товаров, работ и услуг для обеспечения государственных (муниципальных) нужд	902	0104	1328040820	200	13,9	3,4	0,0	0,0	0,0
Иные закупки товаров, работ и услуг для обеспечения государственных (муниципальных) нужд	902	0104	1328040820	240	13,9	3,4	0,0	0,0	0,0
Государственная программа "Повышение эффективности регионального и муниципального управления"	902	0104	2300000000		691,2	172,8	95,2	13,8	55,1
Подпрограмма "Развитие местного самоуправления и муниципальной службы в Томской области"	902	0104	2310000000		691,2	172,8	95,2	13,8	55,1
Ведомственная целевая программа "Государственная поддержка развития местного самоуправления в Томской области"	902	0104	2316000000		691,2	172,8	95,2	13,8	55,1
Осуществление отдельных государственных полномочий по созданию и обеспечению деятельности административных комиссий в Томской области	902	0104	2316040940		691,2	172,8	95,2	13,8	55,1
Расходы на выплаты персоналу в целях обеспечения выполнения функций государственными (муниципальными) органами, казенными учреждениями, органами управления государственными внебюджетными фондами	902	0104	2316040940	100	628,3	157,1	93,1	14,8	59,3
Расходы на выплаты персоналу государственных (муниципальных) органов	902	0104	2316040940	120	628,3	157,1	93,1	14,8	59,3
Закупка товаров, работ и услуг для обеспечения государственных (муниципальных) нужд	902	0104	2316040940	200	62,9	15,7	2,1	3,3	13,4
Иные закупки товаров, работ и услуг для обеспечения государственных (муниципальных) нужд	902	0104	2316040940	240	62,9	15,7	2,1	3,3	13,4
Другие общегосударственные вопросы	**902**	**0113**			**8 437,1**	**2 614,4**	**1 753,9**	**20,8**	**67,1**
Руководство и управление в сфере установленных функций органов местного самоуправления	902	0113	0020000000		5 859,1	1 808,4	1 232,0	21,0	68,1
Обеспечение деятельности подведомственных учреждений	902	0113	0029900000		5 859,1	1 808,4	1 232,0	21,0	68,1
Обеспечение деятельности Единой дежурно-диспетчерской службы Администрации Верхнекетского района	902	0113	0029900010		1 611,6	417,3	350,4	21,7	84,0
Расходы на выплаты персоналу в целях обеспечения выполнения функций государственными (муниципальными) органами, казенными учреждениями, органами управления государственными внебюджетными фондами	902	0113	0029900010	100	1 611,6	417,3	350,4	21,7	84,0
Расходы на выплаты персоналу государственных (муниципальных) органов	902	0113	0029900010	120	1 611,6	417,3	350,4	21,7	84,0
Обеспечение деятельности муниципального казенного учреждения "Инженерный центр"	902	0113	0029900020		2 971,9	918,3	656,3	22,1	71,5
Расходы на выплаты персоналу в целях обеспечения выполнения функций государственными (муниципальными) органами, казенными учреждениями, органами управления государственными внебюджетными фондами	902	0113	0029900020	100	2 648,7	719,2	527,7	19,9	73,4
Расходы на выплаты персоналу казенных учреждений	902	0113	0029900020	110	2 648,7	719,2	527,7	19,9	73,4
Закупка товаров, работ и услуг для обеспечения государственных (муниципальных) нужд	902	0113	0029900020	200	323,2	199,1	128,6	39,8	64,6
Иные закупки товаров, работ и услуг для обеспечения государственных (муниципальных) нужд	902	0113	0029900020	240	323,2	199,1	128,6	39,8	64,6
Расходы за счет доходов от платных услуг, оказываемых муниципальными казенными учреждениями	902	0113	0029900030		1 275,6	472,8	225,3	17,7	47,7
Расходы на выплаты персоналу в целях обеспечения выполнения функций государственными (муниципальными) органами, казенными учреждениями, органами управления государственными внебюджетными фондами	902	0113	0029900030	100	553,5	148,9	84,8	15,3	57,0
Расходы на выплаты персоналу казенных учреждений	902	0113	0029900030	110	553,5	148,9	84,8	15,3	57,0
Закупка товаров, работ и услуг для обеспечения государственных (муниципальных) нужд	902	0113	0029900030	200	722,1	323,9	140,5	19,5	43,4
Иные закупки товаров, работ и услуг для обеспечения государственных (муниципальных) нужд	902	0113	0029900030	240	722,1	323,9	140,5	19,5	43,4
Резервные фонды	902	0113	0070000000		1,0	1,0	0,0	0,0	0,0
Резервные фонды местных администраций	902	0113	0070500000		1,0	1,0	0,0	0,0	0,0
Резервный фонд финансирования непредвиденных расходов Администрации Верхнекетского района	902	0113	0070500010		0,0	0,0	0,0		
Закупка товаров, работ и услуг для обеспечения государственных (муниципальных) нужд	902	0113	0070500010	200	0,0	0,0	0,0		
Иные закупки товаров, работ и услуг для обеспечения государственных (муниципальных) нужд	902	0113	0070500010	240	0,0	0,0	0,0		
Резервный фонд Администрации Верхнекетского района по предупреждению и ликвидации чрезвычайных ситуаций и последствий стихийных бедствий	902	0113	0070500020		1,0	1,0	0,0	0,0	0,0
Закупка товаров, работ и услуг для обеспечения государственных (муниципальных) нужд	902	0113	0070500020	200	1,0	1,0	0,0	0,0	0,0
Иные закупки товаров, работ и услуг для обеспечения государственных (муниципальных) нужд	902	0113	0070500020	240	1,0	1,0		0,0	0,0
Иные закупки товаров, работ и услуг для обеспечения государственных (муниципальных) нужд	902	0113	0090000000		1 470,7	583,2	410,5	27,9	70,4
Выполнение других обязательств муниципального образования	902	0113	0090300000		1 470,7	583,2	410,5	27,9	70,4
Прочие расходы органов местного самоуправления	902	0113	0090300010		20,0	16,1	1,0	5,0	6,2
Закупка товаров, работ и услуг для обеспечения государственных (муниципальных) нужд	902	0113	0090300010	200	20,0	16,1	1,0	5,0	6,2
Иные закупки товаров, работ и услуг для обеспечения государственных (муниципальных) нужд	902	0113	0090300010	240	20,0	16,1	1,0	5,0	6,2
Расходы на уплату ежегодных членских взносов на организацию деятельности Ассоциации "Совет муниципальных образований Томской области"	902	0113	0090300030		164,9	164,9	157,9	95,8	95,8
Закупка товаров, работ и услуг для обеспечения государственных (муниципальных) нужд	902	0113	0090300030	800	164,9	164,9	157,9	95,8	95,8

Иные закупки товаров, работ и услуг для обеспечения государственных (муниципальных) нужд	902	0113	0090300030	850	164,9	164,9	157,9	95,8	95,8
Подготовка, организация и проведение торжественных и праздничных мероприятий, проводимых по поручению Администрации Верхнекетского района, включая приобретение (изготовление) рекламной (сувенирной) продукции	902	0113	0090300040		180,0	180,0	136,0	75,6	75,6
Закупка товаров, работ и услуг для обеспечения государственных (муниципальных) нужд	902	0113	0090300040	200	56,2	56,2	12,2	21,7	21,7
Иные закупки товаров, работ и услуг для обеспечения государственных (муниципальных) нужд	902	0113	0090300040	240	56,2	56,2	12,2	21,7	21,7
Предоставление субсидий бюджетным, автономным учреждениям и иным некоммерческим организациям	902	0113	0090300040	600	123,8	123,8	123,8	100,0	100,0
Субсидии автономным учреждениям	902	0113	0090300040	620	123,8	123,8	123,8	100,0	100,0
Расходы на реализацию Положения о звании "Почетный гражданин Верхнекетского района"	902	0113	0090300060		93,3	0,0	0,0	0,0	
Социальное обеспечение и иные выплаты населению	902	0113	0090300060	300	93,3	0,0	0,0	0,0	
Иные выплаты населению	902	0113	0090300060	360	93,3	0,0	0,0	0,0	
Расходы на освещение деятельности органов местного самоуправления в областных и районных СМИ	902	0113	0090300090		1 012,5	222,2	115,6	11,4	52,0
Закупка товаров, работ и услуг для обеспечения государственных (муниципальных) нужд	902	0113	0090300090	200	1 012,5	222,2	115,6	11,4	52,0
Иные закупки товаров, работ и услуг для обеспечения государственных (муниципальных) нужд	902	0113	0090300090	240	1 012,5	222,2	115,6	11,4	52,0
Муниципальные программы	902	0113	7950000000		1 106,3	221,8	111,4	10,1	50,2
Муниципальная программа "Развитие комфортной социальной среды Верхнекетского района на 2016-2021 годы"	902	0113	7950200000		468,3	72,2	70,1	15,0	97,1
Расходы на обеспечение деятельности районного Совета ветеранов	902	0113	7950200120		273,3	52,4	51,7	18,9	98,7
Закупка товаров, работ и услуг для обеспечения государственных (муниципальных) нужд	902	0113	7950200120	200	273,3	52,4	51,7	18,9	98,7
Иные закупки товаров, работ и услуг для обеспечения государственных (муниципальных) нужд	902	0113	7950200120	240	273,3	52,4	51,7	18,9	98,7
Организация и проведение мероприятий для ветеранов всех категорий	902	0113	7950200130		195,0	19,8	18,4	9,4	92,9
Закупка товаров, работ и услуг для обеспечения государственных (муниципальных) нужд	902	0113	7950200130	200	190,5	15,3	13,9	7,3	90,8
Иные закупки товаров, работ и услуг для обеспечения государственных (муниципальных) нужд	902	0113	7950200130	240	190,5	15,3	13,9	7,3	90,8
Социальное обеспечение и иные выплаты населению	902	0113	7950200130	300	4,5	4,5	4,5	100,0	100,0
Социальные выплаты гражданам, кроме публичных нормативных социальных выплат	902	0113	7950200130	320	4,5	4,5	4,5	100,0	100,0
Муниципальная программа "Противодействие коррупции в Верхнекетском районе на 2017 - 2021 годы"	902	0113	7950900000		598,0	137,6	33,5	5,6	24,3
Опубликование нормативных правовых актов МО "Верхнекетский район" в информационном вестнике Верхнекетского района «Территория»	902	0113	7950900010		187,5	52,6	33,5	17,9	63,7
Закупка товаров, работ и услуг для обеспечения государственных (муниципальных) нужд	902	0113	7950900010	200	187,5	52,6	33,5	17,9	63,7
Иные закупки товаров, работ и услуг для обеспечения государственных (муниципальных) нужд	902	0113	7950900010	240	187,5	52,6	33,5	17,9	63,7
Опубликование нормативных правовых актов поселений в информационном вестнике Верхнекетского района «Территория»	902	0113	7950900020		410,5	85,0	0,0	0,0	0,0
Закупка товаров, работ и услуг для обеспечения государственных (муниципальных) нужд	902	0113	7950900020	200	410,5	85,0	0,0	0,0	0,0
Иные закупки товаров, работ и услуг для обеспечения государственных (муниципальных) нужд	902	0113	7950900020	240	410,5	85,0	0,0	0,0	0,0
Муниципальная программа "Профилактика правонарушений и наркомании в Верхнекетском районе в 2019-2023 годах"	902	0113	7951100000		40,0	12,0	7,8	19,5	65,0
Расходы на реализацию прочих мероприятий	902	0113	7951100010		10,0	0,0	0,0	0,0	
Закупка товаров, работ и услуг для обеспечения государственных (муниципальных) нужд	902	0113	7951100010	200	10,0	0,0	0,0	0,0	
Иные закупки товаров, работ и услуг для обеспечения государственных (муниципальных) нужд	902	0113	7951100010	240	10,0	0,0	0,0	0,0	
Реализация комплексных мер по стимулированию участия населения в деятельности общественных организаций правоохранительной направленности	902	0113	7951100030		30,0	12,0	7,8	26,0	65,0
Социальное обеспечение и иные выплаты населению	902	0113	7951100030	300	30,0	12,0	7,8	26,0	65,0
Иные выплаты населению	902	0113	7951100030	360	30,0	12,0	7,8	26,0	65,0
Национальная экономика	**902**	**0400**			**14 661,4**	**809,4**	**381,9**	**2,6**	**47,2**
Общеэкономические вопросы	**902**	**0401**			**109,4**	**23,0**	**12,8**	**11,7**	**55,7**
Государственная программа "Развитие рынка труда в Томской области"	902	0401	0500000000		109,4	23,0	12,8	11,7	55,7
Подпрограмма "Развитие социального партнерства, улучшение условий и охраны труда в Томской области"	902	0401	0520000000		109,4	23,0	12,8	11,7	55,7
Ведомственная целевая программа "Содействие развитию социального партнерства, улучшению условий и охраны труда в Томской области"	902	0401	0526200000		109,4	23,0	12,8	11,7	55,7
Осуществление отдельных государственных полномочий по регистрации коллективных договоров	902	0401	0526240140		109,4	23,0	12,8	11,7	55,7
Расходы на выплаты персоналу в целях обеспечения выполнения функций государственными (муниципальными) органами, казенными учреждениями, органами управления государственными внебюджетными фондами	902	0401	0526240140	100	108,3	23,0	12,8	11,8	55,7
Расходы на выплаты персоналу государственных (муниципальных) органов	902	0401	0526240140	120	108,3	23,0	12,8	11,8	55,7
Закупка товаров, работ и услуг для обеспечения государственных (муниципальных) нужд	902	0401	0526240140	200	1,1	0,0	0,0	0,0	
Иные закупки товаров, работ и услуг для обеспечения государственных (муниципальных) нужд	902	0401	0526240140	240	1,1	0,0	0,0	0,0	
Сельское хозяйство и рыболовство	**902**	**0405**			**1 486,5**	**281,5**	**101,8**	**6,8**	**36,2**
Государственная программа "Развитие сельского хозяйства и регулируемых рынков в Томской области"	902	0405	0600000000		1 038,5	212,0	101,8	9,8	48,0
Подпрограмма "Развитие сельскохозяйственного производства в Томской области"	902	0405	0610000000		1 038,5	212,0	101,8	9,8	48,0
Основное мероприятие "Поддержка малых форм хозяйствования"	902	0405	0618200000		1 035,0	212,0	101,8	9,8	48,0
Поддержка малых форм хозяйствования	902	0405	0618240200		575,0	120,0	45,0	7,8	37,5
Закупка товаров, работ и услуг для обеспечения государственных (муниципальных) нужд	902	0405	0618240200	200	81,0	75,0	0,0	0,0	0,0
Иные закупки товаров, работ и услуг для обеспечения государственных (муниципальных) нужд	902	0405	0618240200	240	81,0	75,0	0,0	0,0	0,0
Иные бюджетные ассигнования	902	0405	0618240200	800	494,0	45,0	45,0	9,1	100,0
Субсидии юридическим лицам (кроме некоммерческих организаций), индивидуальным предпринимателям, физическим лицам - производителям товаров, работ, услуг	902	0405	0618240200	810	494,0	45,0	45,0	9,1	100,0
Осуществление отдельных государственных полномочий по поддержке сельскохозяйственного производства, в том числе на осуществление управленческих функций органами местного самоуправления	902	0405	0618240210		460,0	92,0	56,8	12,3	61,7
Расходы на выплаты персоналу в целях обеспечения выполнения функций государственными (муниципальными) органами, казенными учреждениями,	902	0405	0618240210	100	420,0	77,8	51,3	12,2	65,9

органами управления государственными внебюджетными фондами									
Расходы на выплаты персоналу государственных (муниципальных) органов	902	0405	0618240210	120	420,0	77,8	51,3	12,2	65,9
Закупка товаров, работ и услуг для обеспечения государственных (муниципальных) нужд	902	0405	0618240210	200	40,0	14,2	5,5	13,8	38,7
Иные закупки товаров, работ и услуг для обеспечения государственных (муниципальных) нужд	902	0405	0618240210	240	40,0	14,2	5,5	13,8	38,7
Основное мероприятие "Содействие достижению целевых показателей реализации региональных программ развития агропромышленного комплекса"	902	0405	0618800000		3,5	0,0	0,0	0,0	
Содействие достижению целевых показателей региональных программ развития агропромышленного комплекса	902	0405	0618840220		0,5	0,0	0,0	0,0	
Иные бюджетные ассигнования	902	0405	0618840220	800	0,5	0,0	0,0	0,0	
Субсидии юридическим лицам (кроме некоммерческих организаций), индивидуальным предпринимателям, физическим лицам - производителям товаров, работ, услуг	902	0405	0618840220	810	0,5	0,0	0,0	0,0	
Содействие достижению целевых показателей региональных программ развития агропромышленного комплекса	902	0405	06188R5430		3,0	0,0	0,0	0,0	
Иные бюджетные ассигнования	902	0405	06188R5430	800	3,0	0,0	0,0	0,0	
Субсидии юридическим лицам (кроме некоммерческих организаций), индивидуальным предпринимателям, физическим лицам - производителям товаров, работ, услуг	902	0405	06188R5430	810	3,0	0,0	0,0	0,0	
Муниципальные программы	902	0405	7950000000		448,0	69,5	0,0	0,0	0,0
Муниципальная программа "Поддержка сельскохозяйственных товаропроизводителей и создание условий для развития сферы заготовки и переработки дикорастущего сырья Верхнекетского района на 2016 - 2021 годы"	902	0405	7950500000		448,0	69,5	0,0	0,0	0,0
Расходы на реализацию прочих мероприятий	902	0405	7950500010		34,1	9,5	0,0	0,0	0,0
Закупка товаров, работ и услуг для обеспечения государственных (муниципальных) нужд	902	0405	7950500010	200	34,1	9,5	0,0	0,0	0,0
Иные закупки товаров, работ и услуг для обеспечения государственных (муниципальных) нужд	902	0405	7950500010	240	34,1	9,5	0,0	0,0	0,0
Субсидии гражданам, ведущим личное подсобное хозяйство, на возмещение затрат по содержанию коров	902	0405	7950500020		375,0	50,0	0,0	0,0	0,0
Иные бюджетные ассигнования	902	0405	7950500020	800	375,0	50,0	0,0	0,0	0,0
Субсидии юридическим лицам (кроме некоммерческих организаций), индивидуальным предпринимателям, физическим лицам - производителям товаров, работ, услуг	902	0405	7950500020	810	375,0	50,0	0,0	0,0	0,0
Субсидии гражданам и индивидуальным предпринимателям на возмещение затрат по искусственному осеменению коров (телок)	902	0405	7950500040		0,9	0,0	0,0	0,0	
Иные бюджетные ассигнования	902	0405	7950500040	800	0,9	0,0	0,0	0,0	
Субсидии юридическим лицам (кроме некоммерческих организаций), индивидуальным предпринимателям, физическим лицам - производителям товаров, работ, услуг	902	0405	7950500040	810	0,9	0,0	0,0	0,0	
Субсидии гражданам и индивидуальным предпринимателям на возмещение части затрат по приобретению телок (коров) и бычков молочных пород у юридических лиц и индивидуальных предпринимателей, осуществляющих разведение крупного рогатого скота за пределами Верхнекетского района	902	0405	7950500050		38,0	10,0	0,0	0,0	0,0
Иные бюджетные ассигнования	902	0405	7950500050	800	38,0	10,0	0,0	0,0	0,0
Субсидии юридическим лицам (кроме некоммерческих организаций), индивидуальным предпринимателям, физическим лицам - производителям товаров, работ, услуг	902	0405	7950500050	810	38,0	10,0	0,0	0,0	0,0
Транспорт	**902**	**0408**			**12 000,0**	**0,0**	**0,0**	**0,0**	
Государственная программа "Развитие транспортной системы в Томской области"	902	0408	1800000000		9 000,0	0,0	0,0	0,0	
Подпрограмма "Развитие пассажирских перевозок на территории Томской области"	902	0408	1810000000		9 000,0	0,0	0,0	0,0	
Основное мероприятие "Развитие межрегиональных и межмуниципальных перевозок, оптимизация маршрутной сети"	902	0408	1818000000		9 000,0	0,0	0,0	0,0	
Организация транспортного обслуживания населения Верхнекетского района внутренним водным транспортом в границах муниципального района	902	0408	1818040810		9 000,0	0,0	0,0	0,0	
Закупка товаров, работ и услуг для обеспечения государственных (муниципальных) нужд	902	0408	1818040810	200	9 000,0	0,0	0,0	0,0	
Иные закупки товаров, работ и услуг для обеспечения государственных (муниципальных) нужд	902	0408	1818040810	240	9 000,0	0,0	0,0	0,0	
Муниципальные программы	902	0408	7950000000		3 000,0	0,0	0,0	0,0	
Муниципальная программа «Развитие транспортной системы Верхнекетского района на 2016-2021 годы»	902	0408	7951700000		3 000,0	0,0	0,0	0,0	
Оказание транспортных услуг на внутреннем водном транспорте в границах муниципального образования «Верхнекетский район» (софинансирование)	902	0408	79517S0810		3 000,0	0,0	0,0	0,0	
Закупка товаров, работ и услуг для обеспечения государственных (муниципальных) нужд	902	0408	79517S0810	200	3 000,0	0,0	0,0	0,0	
Иные закупки товаров, работ и услуг для обеспечения государственных (муниципальных) нужд	902	0408	79517S0810	240	3 000,0	0,0	0,0	0,0	
Дорожное хозяйство (дорожные фонды)	**902**	**0409**			**36,6**	**0,0**	**0,0**	**0,0**	
Муниципальные программы	902	0409	7950000000		36,6	0,0	0,0	0,0	
Муниципальная программа "Повышение безопасности дорожного движения на территории Верхнекетского района в 2019-2023 годах"	902	0409	7951000000		36,6	0,0	0,0	0,0	
Обследование улично-дорожной сети населенных пунктов, выявление мест концентрации ДТП, установка на наиболее опасных участках дорожной сети дорожных знаков и нанесение дорожной разметки, обустройство искусственных неровностей	902	0409	7951000010		36,6	0,0	0,0	0,0	
Закупка товаров, работ и услуг для обеспечения государственных (муниципальных) нужд	902	0409	7951000010	200	36,6	0,0	0,0	0,0	
Иные закупки товаров, работ и услуг для обеспечения государственных (муниципальных) нужд	902	0409	7951000010	240	36,6	0,0	0,0	0,0	
Другие вопросы в области национальной экономики	**902**	**0412**			**1 028,9**	**504,9**	**267,3**	**26,0**	**52,9**
Муниципальные программы	902	0412	7950000000		1 028,9	504,9	267,3	26,0	52,9
Муниципальная программа "Устойчивое развитие сельских территорий Верхнекетского района до 2020 года"	902	0412	7950100000		534,0	200,0	0,0	0,0	0,0
Разработка проектно-сметной документации на строительство инфраструктуры микрорайона «Юго-Западный» в р.п.Белый Яр	902	0412	7950100060		534,0	200,0	0,0	0,0	0,0
Закупка товаров, работ и услуг для обеспечения государственных (муниципальных) нужд	902	0412	7950100060	200	534,0	200,0	0,0	0,0	0,0
Иные закупки товаров, работ и услуг для обеспечения государственных (муниципальных) нужд	902	0412	7950100060	240	534,0	200,0	0,0	0,0	0,0
Муниципальная программа "Улучшение инвестиционного климата, развитие промышленного комплекса, малого и среднего предпринимательства на территории Верхнекетского района на 2016-2021 годы"	902	0412	7951300000		464,9	304,9	267,3	57,5	87,7
Организация и проведение мероприятий направленных на формирование положительного имиджа предпринимательской деятельности	902	0412	7951300010		60,0	0,0	0,0	0,0	

Закупка товаров, работ и услуг для обеспечения государственных (муниципальных) нужд	902	0412	7951300010	200	60,0	0,0	0,0	0,0	
Иные закупки товаров, работ и услуг для обеспечения государственных (муниципальных) нужд	902	0412	7951300010	240	60,0	0,0	0,0	0,0	
Развитие и обеспечение деятельности Автономной некоммерческой организации "Центр развития бизнеса" в муниципальном образовании "Верхнекетский район"	902	0412	7951300020		177,9	177,9	144,3	81,1	81,1
Предоставление субсидий бюджетным, автономным учреждениям и иным некоммерческим организациям	902	0412	7951300020	600	177,9	177,9	144,3	81,1	81,1
Субсидии некоммерческим организациям (за исключением государственных (муниципальных) учреждений)	902	0412	7951300020	630	177,9	177,9	144,3	81,1	81,1
Информационная и консультационная поддержка субъектов малого и среднего предпринимательства (софинансирование)	902	0412	79513S0020		26,0	26,0	26,0	100,0	100,0
Предоставление субсидий бюджетным, автономным учреждениям и иным некоммерческим организациям	902	0412	79513S0020	600	26,0	26,0	26,0	100,0	100,0
Субсидии некоммерческим организациям (за исключением государственных (муниципальных) учреждений)	902	0412	79513S0020	630	26,0	26,0	26,0	100,0	100,0
Субсидии победителям конкурса «Становление» в Верхнекетском районе на возмещение затрат в связи с производством (реализацией) товаров, выполнением работ, оказанием услуг в рамках реализации предпринимательского проекта (софинансирование)	902	0412	79513S0030		100,0	0,0	0,0	0,0	
Иные бюджетные ассигнования	902	0412	79513S0030	800	100,0	0,0	0,0	0,0	
Субсидии юридическим лицам (кроме некоммерческих организаций), индивидуальным предпринимателям, физическим лицам - производителям товаров, работ, услуг	902	0412	79513S0030	810	100,0	0,0	0,0	0,0	
Развитие и обеспечение деятельности Автономной некоммерческой организации "Центр развития бизнеса" в муниципальном образовании "Верхнекетский район" (софинансирование)	902	0412	79513S0060		101,0	101,0	97,0	96,0	96,0
Предоставление субсидий бюджетным, автономным учреждениям и иным некоммерческим организациям	902	0412	79513S0060	600	101,0	101,0	97,0	96,0	96,0
Субсидии некоммерческим организациям (за исключением государственных (муниципальных) учреждений)	902	0412	79513S0060	630	101,0	101,0	97,0	96,0	96,0
Муниципальная программа "Развитие туризма на территории Верхнекетского района Томской области на 2018-2021 годы"	902	0412	7951600000		30,0	0,0	0,0	0,0	
Реализация проектов, отобранных по итогам проведения конкурса проектов в рамках государственной программы «Развитие культуры и туризма в Томской области» (софинансирование)	902	0412	79516S0690		30,0	0,0	0,0	0,0	
Закупка товаров, работ и услуг для обеспечения государственных (муниципальных) нужд	902	0412	79516S0690	200	30,0	0,0	0,0	0,0	
Иные закупки товаров, работ и услуг для обеспечения государственных (муниципальных) нужд	902	0412	79516S0690	240	30,0	0,0	0,0	0,0	
Жилищно-коммунальное хозяйство	**902**	**0500**			**4 534,4**	**1 831,7**	**0,0**	**0,0**	**0,0**
Жилищное хозяйство	**902**	**0501**			**9,5**	**0,0**	**0,0**	**0,0**	
Государственная программа "Обеспечение доступности жилья и улучшение качества жилищных условий населения Томской области"	902	0501	1300000000		9,5	0,0	0,0	0,0	
Подпрограмма "Обеспечение доступности и комфортности жилища, формирование качественной жилой среды"	902	0501	1340000000		9,5	0,0	0,0	0,0	
Ведомственная целевая программа "Создание условий для управления многоквартирными домами в муниципальных образованиях Томской области"	902	0501	1346200000		9,5	0,0	0,0	0,0	
Создание условий для управления многоквартирными домами в муниципальных образованиях Томской области	902	0501	1346240850		9,5	0,0	0,0	0,0	
Закупка товаров, работ и услуг для обеспечения государственных (муниципальных) нужд	902	0501	1346240850	200	9,5	0,0	0,0	0,0	
Иные закупки товаров, работ и услуг для обеспечения государственных (муниципальных) нужд	902	0501	1346240850	240	9,5	0,0	0,0	0,0	
Муниципальные программы	902	0501	7950000000		0,0	0,0	0,0		
Коммунальное хозяйство	**902**	**0502**			**2 231,7**	**1 831,7**	**0,0**	**0,0**	**0,0**
Муниципальные программы	902	0502	7950000000		2 231,7	1 831,7	0,0	0,0	0,0
Муниципальная программа "Повышение энергетической эффективности на территории Верхнекетского района Томской области до 2020 года"	902	0502	7950700000		200,0	0,0	0,0	0,0	
Приобретение приборов учета тепловой энергии в многоквартирных домах	902	0502	7950700010		200,0	0,0	0,0	0,0	
Закупка товаров, работ и услуг для обеспечения государственных (муниципальных) нужд	902	0502	7950700010	200	200,0	0,0	0,0	0,0	
Иные закупки товаров, работ и услуг для обеспечения государственных (муниципальных) нужд	902	0502	7950700010	240	200,0	0,0	0,0	0,0	
Муниципальная программа "Модернизация коммунальной инфраструктуры Верхнекетского района на период до 2020 года"	902	0502	7951200000		2 031,7	1 831,7	0,0	0,0	0,0
Подготовка объектов коммунального хозяйства к работе в отопительный период	902	0502	7951200010		1 531,7	1 531,7	0,0	0,0	0,0
Закупка товаров, работ и услуг для обеспечения государственных (муниципальных) нужд	902	0502	7951200010	200	1 531,7	1 531,7	0,0	0,0	0,0
Иные закупки товаров, работ и услуг для обеспечения государственных (муниципальных) нужд	902	0502	7951200010	240	1 531,7	1 531,7	0,0	0,0	0,0
Устранение замечаний Сибирского управления Ростехнадзора	902	0502	7951200020		300,0	300,0	0,0	0,0	0,0
Закупка товаров, работ и услуг для обеспечения государственных (муниципальных) нужд	902	0502	7951200020	200	300,0	300,0	0,0	0,0	0,0
Иные закупки товаров, работ и услуг для обеспечения государственных (муниципальных) нужд	902	0502	7951200020	240	300,0	300,0	0,0	0,0	0,0
Проведение капитального ремонта объектов коммунальной инфраструктуры в целях подготовки хозяйственного комплекса Томской области к безаварийному прохождению отопительного сезона (софинансирование)	902	0502	79512S0910		200,0	0,0	0,0	0,0	
Закупка товаров, работ и услуг для обеспечения государственных (муниципальных) нужд	902	0502	79512S0910	200	200,0	0,0	0,0	0,0	
Иные закупки товаров, работ и услуг для обеспечения государственных (муниципальных) нужд	902	0502	79512S0910	240	200,0	0,0	0,0	0,0	
Благоустройство	**902**	**0503**			**2 293,2**	**0,0**	**0,0**	**0,0**	
Государственная программа "Формирование комфортной городской среды Томской области на 2018 - 2022 годы"	902	0503	2500000000		2 100,7	0,0	0,0	0,0	
Подпрограмма "Благоустройство территорий муниципальных образований Томской области"	902	0503	2510000000		2 100,7	0,0	0,0	0,0	
Региональный проект "Формирование комфортной городской среды"	902	0503	251F200000		2 100,7	0,0	0,0	0,0	
Реализация программ формирования современной городской среды	902	0503	251F255550		2 100,7	0,0	0,0	0,0	
Реализация программ формирования современной городской средыза счет средств федерального бюджета	902	0503	251F255550		2 001,8	0,0	0,0	0,0	
Закупка товаров, работ и услуг для обеспечения государственных (муниципальных) нужд	902	0503	251F255550	200	2 001,8	0,0	0,0	0,0	
Иные закупки товаров, работ и услуг для обеспечения государственных (муниципальных) нужд	902	0503	251F255550	240	2 001,8			0,0	
Реализация программ формирования современной городской среды за счет средств областного бюджета	902	0503	251F255550		61,9	0,0	0,0	0,0	

Закупка товаров, работ и услуг для обеспечения государственных (муниципальных) нужд	902	0503	251F255550	200	61,9	0,0	0,0	0,0	
Иные закупки товаров, работ и услуг для обеспечения государственных (муниципальных) нужд	902	0503	251F255550	240	61,9			0,0	
Реализация программ формирования современной городской среды за счет средств Муниципальной программы "Формирование современной городской среды на территории муниципального образования "Верхнекетский район" на 2018-2022 годы"	902	0503	251F255550		37,0	0,0	0,0	0,0	
Закупка товаров, работ и услуг для обеспечения государственных (муниципальных) нужд	902	0503	251F255550	200	37,0	0,0	0,0	0,0	
Иные закупки товаров, работ и услуг для обеспечения государственных (муниципальных) нужд	902	0503	251F255550	240	37,0			0,0	
Муниципальные программы	902	0503	7950000000		192,5	0,0	0,0	0,0	
Муниципальная программа "Устойчивое развитие сельских территорий Верхнекетского района до 2020 года"	902	0503	7950100000		192,5	0,0	0,0	0,0	
Реализация проектов по решению вопросов местного значения, предложенных непосредственно населением Верхнекетского района (софинансирование)	902	0503	79501S0M20		192,5	0,0	0,0	0,0	
Закупка товаров, работ и услуг для обеспечения государственных (муниципальных) нужд	902	0503	79501S0M20	200	192,5	0,0	0,0	0,0	
Иные закупки товаров, работ и услуг для обеспечения государственных (муниципальных) нужд	902	0503	79501S0M20	240	192,5	0,0	0,0	0,0	
Образование	**902**	**0700**			**29 004,4**	**8 993,6**	**7 916,0**	**27,3**	**88,0**
Общее образование	**902**	**0702**			**10,0**	**10,0**	**0,0**	**0,0**	**0,0**
Муниципальные программы	902	0702	7950000000		10,0	10,0	0,0	0,0	0,0
Муниципальная программа "Профилактика терроризма и экстремизма, а также минимизация и (или) ликвидация последствий проявления терроризма и экстремизма на территории муниципального образования "Верхнекетский район" на период 2016 - 2021 годы"	902	0702	7950400000		10,0	10,0	0,0	0,0	0,0
Приобретение и установка уличных светодиодных светильников в МБОУ "Сайгинская СОШ"	902	0702	7950400010		10,0	10,0	0,0	0,0	0,0
Закупка товаров, работ и услуг для обеспечения государственных (муниципальных) нужд	902	0702	7950400010	200	10,0	10,0	0,0	0,0	0,0
Иные закупки товаров, работ и услуг для обеспечения государственных (муниципальных) нужд	902	0702	7950400010	240	10,0	10,0	0,0	0,0	0,0
Дополнительное образование детей	**902**	**0703**			**28 318,1**	**8 771,0**	**7 826,2**	**27,6**	**89,2**
Государственная программа "Развитие молодежной политики, физической культуры и спорта в Томской области"	902	0703	0800000000		50,9	50,9	50,9	100,0	100,0
Подпрограмма "Развитие спорта высших достижений и системы подготовки спортивного резерва"	902	0703	0820000000		50,9	50,9	50,9	100,0	100,0
Ведомственная целевая программа "Совершенствование системы подготовки спортсменов высокого класса и создание условий, направленных на увеличение числа перспективных спортсменов"	902	0703	0826100000		50,9	50,9	50,9	100,0	100,0
Достижение целевых показателей по плану мероприятий ("дорожной карте") "Изменения в отраслях социальной сферы, направленные на повышение эффективности здравоохранения в Томской области" в части повышения заработной платы работников муниципальных учреждений дополнительного образования детей в сфере физической культуры и спорта, занимающих должности врачей, а также среднего медицинского персонала	902	0703	0826140340		50,9	50,9	50,9	100,0	100,0
Предоставление субсидий бюджетным, автономным учреждениям и иным некоммерческим организациям	902	0703	0826140340	600	50,9	50,9	50,9	100,0	100,0
Субсидии автономным учреждениям	902	0703	0826140340	620	50,9	50,9	50,9	100,0	100,0
Государственная программа "Развитие образования в Томской области"	902	0703	0900000000		100,0	10,6	0,0	0,0	0,0
Подпрограмма "Развитие дошкольного, общего и дополнительного образования в Томской области"	902	0703	0910000000		100,0	10,6	0,0	0,0	0,0
Ведомственная целевая программа "Обеспечение государственных гарантий реализации прав на получение общедоступного, бесплатного и качественного дошкольного, начального общего, основного общего, среднего общего образования, содействие развитию дошкольного, начального общего, основного общего, среднего общего образования и форм предоставления услуг по присмотру и уходу за детьми дошкольного возраста"	902	0703	0916000000		100,0	10,6	0,0	0,0	0,0
Стимулирующие выплаты в муниципальных организациях дополнительного образования Томской области	902	0703	0916040400		100,0	10,6	0,0	0,0	0,0
Предоставление субсидий бюджетным, автономным учреждениям и иным некоммерческим организациям	902	0703	0916040400	600	100,0	10,6	0,0	0,0	0,0
Субсидии автономным учреждениям	902	0703	0916040400	620	100,0	10,6	0,0	0,0	0,0
Ведомственные целевые программы муниципального образования	902	0703	6950000000		28 167,2	8 709,5	7 775,3	27,6	89,3
Ведомственная целевая программа "Создание условий для физического развития и занятий спортом детей и подростков, отбор одарённых детей для подготовки спортивного резерва"	902	0703	6951200000		28 167,2	8 709,5	7 775,3	27,6	89,3
Обеспечение деятельности МОАУ ДО "ДЮСШ А.Карпова"	902	0703	6951200010		14 012,1	4 029,5	3 495,1	24,9	86,7
Предоставление субсидий бюджетным, автономным учреждениям и иным некоммерческим организациям	902	0703	6951200010	600	14 012,1	4 029,5	3 495,1	24,9	86,7
Субсидии автономным учреждениям	902	0703	6951200010	620	14 012,1	4 029,5	3 495,1	24,9	86,7
Содержание физкультурно - оздоровительного комплекса с бассейном	902	0703	6951200020		12 148,6	4 173,9	3 813,7	31,4	91,4
Предоставление субсидий бюджетным, автономным учреждениям и иным некоммерческим организациям	902	0703	6951200020	600	12 148,6	4 173,9	3 813,7	31,4	91,4
Субсидии автономным учреждениям	902	0703	6951200020	620	12 148,6	4 173,9	3 813,7	31,4	91,4
Содержание спортивного комплекса	902	0703	6951200030		2 006,5	506,1	466,5	23,2	92,2
Предоставление субсидий бюджетным, автономным учреждениям и иным некоммерческим организациям	902	0703	6951200030	600	2 006,5	506,1	466,5	23,2	92,2
Субсидии автономным учреждениям	902	0703	6951200030	620	2 006,5	506,1	466,5	23,2	92,2
Профессиональная подготовка, переподготовка и повышение квалификации	**902**	**0705**			**50,0**	**50,0**	**3,6**	**7,2**	**7,2**
Муниципальные программы	902	0705	7950000000		50,0	50,0	3,6	7,2	7,2
Муниципальная программа "Развитие муниципальной службы в органах местного самоуправления муниципального образования «Верхнекетский район» на 2018-2022 годы"	902	0705	7951500000		50,0	50,0	3,6	7,2	7,2
Закупка товаров, работ и услуг для обеспечения государственных (муниципальных) нужд	902	0705	7951500000	200	50,0	50,0	3,6	7,2	7,2
Иные закупки товаров, работ и услуг для обеспечения государственных (муниципальных) нужд	902	0705	7951500000	240	50,0	50,0	3,6	7,2	7,2
Молодежная политика	**902**	**0707**			**626,3**	**162,6**	**86,2**	**13,8**	**53,0**
Муниципальные программы	902	0707	7950000000		626,3	162,6	86,2	13,8	53,0
Муниципальная программа "Развитие молодежной политики, физической культуры и спорта на 2016-2021 годы "	902	0707	7950300000		379,0	162,6	86,2	22,7	53,0
Мероприятия в области молодежной политики	902	0707	7950300010		154,0	32,4	0,0	0,0	0,0
Закупка товаров, работ и услуг для обеспечения государственных (муниципальных) нужд	902	0707	7950300010	200	154,0	32,4	0,0	0,0	0,0
Иные закупки товаров, работ и услуг для обеспечения государственных	902	0707	7950300010	240	154,0	32,4	0,0	0,0	0,0

(муниципальных) нужд									
Расходы на реализацию Положения об учреждении стипендии Главы Верхнекетского района	902	0707	7950300060		140,0	80,0	40,0	28,6	50,0
Социальное обеспечение и иные выплаты населению	902	0707	7950300060	300	140,0	80,0	40,0	28,6	50,0
Социальные выплаты гражданам, кроме публичных нормативных социальных выплат	902	0707	7950300060	320	140,0	80,0	40,0	28,6	50,0
Расходы на реализацию Положения о Почетной грамоте Главы Верхнекетского района "Юные дарования"	902	0707	7950300070		20,0	0,0	0,0	0,0	
Социальное обеспечение и иные выплаты населению	902	0707	7950300070	300	20,0	0,0	0,0	0,0	
Премии и гранты	902	0707	7950300070	350	20,0	0,0	0,0	0,0	
Предоставление мер социальной поддержки гражданам, заключившим договоры о целевом обучении по программе высшего образования с органами местного самоуправления, муниципальными учреждениями муниципального образования "Верхнекетский район"	902	0707	7950300080		8,0	4,0	0,0	0,0	0,0
Социальное обеспечение и иные выплаты населению	902	0707	7950300080	300	8,0	4,0	0,0	0,0	0,0
Социальные выплаты гражданам, кроме публичных нормативных социальных выплат	902	0707	7950300080	320	8,0	4,0	0,0	0,0	0,0
Расходы на издание районной молодежной газеты "Молодежь-Ка"	902	0707	7950300090		57,0	46,2	46,2	81,1	100,0
Закупка товаров, работ и услуг для обеспечения государственных (муниципальных) нужд	902	0707	7950300090	200	10,8	0,0	0,0	0,0	
Иные закупки товаров, работ и услуг для обеспечения государственных (муниципальных) нужд	902	0707	7950300090	240	10,8	0,0	0,0	0,0	
Предоставление субсидий бюджетным, автономным учреждениям и иным некоммерческим организациям	902	0707	7950300090	600	46,2	46,2	46,2	100,0	100,0
Субсидии автономным учреждениям	902	0707	7950300090	620	46,2	46,2	46,2	100,0	100,0
Муниципальная программа "Профилактика правонарушений и наркомании в Верхнекетском районе в 2019-2023 годах"	902	0707	7951100000		247,3	0,0	0,0	0,0	
Трудоустройство несовершеннолетних и детей, находящихся в социально опасном положении, трудной жизненной ситуации	902	0707	7951100020		247,3	0,0	0,0	0,0	
Расходы на выплаты персоналу в целях обеспечения выполнения функций государственными (муниципальными) органами, казенными учреждениями, органами управления государственными внебюджетными фондами	902	0707	7951100020	100	247,3	0,0	0,0	0,0	
Расходы на выплаты персоналу казенных учреждений	902	0707	7951100020	110	247,3	0,0	0,0	0,0	
Культура, кинематография	**902**	**0800**			**37 448,4**	**13 635,2**	**13 036,5**	**34,8**	**95,6**
Культура	**902**	**0801**			**34 845,7**	**12 906,4**	**12 398,0**	**35,6**	**96,1**
Государственная программа "Развитие культуры и туризма в Томской области"	902	0801	1000000000		1 443,0	300,5	300,5	20,8	100,0
Подпрограмма "Развитие культуры и архивного дела в Томской области"	902	0801	1010000000		1 443,0	300,5	300,5	20,8	100,0
Ведомственная целевая программа "Развитие профессионального искусства и народного творчества"	902	0801	1016400000		1 443,0	300,5	300,5	20,8	100,0
Оплата труда руководителей и специалистов муниципальных учреждений культуры и искусства в части выплат надбавок и доплат к тарифной ставке (должностному окладу)	902	0801	1016440660		1 443,0	300,5	300,5	20,8	100,0
Предоставление субсидий бюджетным, автономным учреждениям и иным некоммерческим организациям	902	0801	1016440660	600	1 443,0	300,5	300,5	20,8	100,0
Субсидии автономным учреждениям	902	0801	1016440660	620	1 443,0	300,5	300,5	20,8	100,0
Ведомственные целевые программы муниципального образования	902	0801	6950000000		32 107,7	11 941,3	11 515,3	35,9	96,4
Ведомственная целевая программа "Создание условий по предоставлению населению Верхнекетского района культурно-досуговых услуг"	902	0801	6950300000		22 043,1	8 114,3	7 866,3	35,7	96,9
Предоставление субсидий бюджетным, автономным учреждениям и иным некоммерческим организациям	902	0801	6950300000	600	22 043,1	8 114,3	7 866,3	35,7	96,9
Субсидии автономным учреждениям	902	0801	6950300000	620	22 043,1	8 114,3	7 866,3	35,7	96,9
Ведомственная целевая программа "Создание условий для предоставления населению Верхнекетского района музейных услуг"	902	0801	6950400000		787,1	363,3	363,3	46,2	100,0
Предоставление субсидий бюджетным, автономным учреждениям и иным некоммерческим организациям	902	0801	6950400000	600	787,1	363,3	363,3	46,2	100,0
Субсидии автономным учреждениям	902	0801	6950400000	620	787,1	363,3	363,3	46,2	100,0
Ведомственная целевая программа "Создание условий предоставления населению Верхнекетского района библиотечных услуг"	902	0801	6950500000		9 277,5	3 463,7	3 285,7	35,4	94,9
Ведомственная целевая программа "Создание условий предоставления населению Верхнекетского района библиотечных услуг"	902	0801	6950500000		9 277,5	3 463,7	3 285,7	35,4	94,9
Предоставление субсидий бюджетным, автономным учреждениям и иным некоммерческим организациям	902	0801	6950500000	600	9 277,5	3 463,7	3 285,7	35,4	94,9
Субсидии автономным учреждениям	902	0801	6950500000	620	9 277,5	3 463,7	3 285,7	35,4	94,9
Муниципальные программы	902	0801	7950000000		1 295,0	664,6	582,2	45,0	87,6
Муниципальная программа "Развитие комфортной социальной среды Верхнекетского района на 2016-2021 годы"	902	0801	7950200000		1 070,8	440,4	358,0	33,4	81,3
Организация и проведение торжественной регистрации новорожденных "Имянаречение"	902	0801	7950200020		42,9	14,4	7,0	16,3	48,6
Закупка товаров, работ и услуг для обеспечения государственных (муниципальных) нужд	902	0801	7950200020	200	35,9	7,4	0,0	0,0	0,0
Иные закупки товаров, работ и услуг для обеспечения государственных (муниципальных) нужд	902	0801	7950200020	240	35,9	7,4	0,0	0,0	0,0
Предоставление субсидий бюджетным, автономным учреждениям и иным некоммерческим организациям	902	0801	7950200020	600	7,0	7,0	7,0	100,0	100,0
Субсидии автономным учреждениям	902	0801	7950200020	620	7,0	7,0	7,0	100,0	100,0
Проведение грантового конкурса "Творческая идея" (софинансирование)	902	0801	7950200040		75,0	75,0	0,0	0,0	0,0
Закупка товаров, работ и услуг для обеспечения государственных (муниципальных) нужд	902	0801	7950200040	200	75,0	75,0	0,0	0,0	0,0
Иные закупки товаров, работ и услуг для обеспечения государственных (муниципальных) нужд	902	0801	7950200040	240	75,0	75,0	0,0	0,0	0,0
Проведение районного фестиваля для лиц с ограниченными возможностями здоровья «Преодолей себя»	902	0801	7950200090		25,0	0,0	0,0	0,0	
Закупка товаров, работ и услуг для обеспечения государственных (муниципальных) нужд	902	0801	7950200090	200	25,0	0,0	0,0	0,0	
Иные закупки товаров, работ и услуг для обеспечения государственных (муниципальных) нужд	902	0801	7950200090	240	25,0	0,0	0,0	0,0	
Проведение декады инвалидов	902	0801	7950200100		22,0	0,0	0,0	0,0	
Закупка товаров, работ и услуг для обеспечения государственных (муниципальных) нужд	902	0801	7950200100	200	22,0	0,0	0,0	0,0	
Иные закупки товаров, работ и услуг для обеспечения государственных (муниципальных) нужд	902	0801	7950200100	240	22,0	0,0	0,0	0,0	
Проведение капитальных и текущих ремонтов зданий и помещений учреждений культуры Верхнекетского района	902	0801	7950200110		346,0	346,0	346,0	100,0	100,0
Предоставление субсидий бюджетным, автономным учреждениям и иным некоммерческим организациям	902	0801	7950200110	600	346,0	346,0	346,0	100,0	100,0
Субсидии автономным учреждениям	902	0801	7950200110	620	346,0	346,0	346,0	100,0	100,0
Организация и проведение мероприятий для ветеранов всех категорий	902	0801	7950200130		5,0	5,0	5,0	100,0	100,0
Предоставление субсидий бюджетным, автономным учреждениям и иным некоммерческим организациям	902	0801	7950200130	600	5,0	5,0	5,0	100,0	100,0

Субсидии автономным учреждениям	902	0801	7950200130	620	5,0	5,0	5,0	100,0	100,0
Проведение юбилейных мероприятий, посвященных 80-летию района	902	0801	7950200170		100,0	0,0	0,0	0,0	
Закупка товаров, работ и услуг для обеспечения государственных (муниципальных) нужд	902	0801	7950200170	200	100,0	0,0	0,0	0,0	
Иные закупки товаров, работ и услуг для обеспечения государственных (муниципальных) нужд	902	0801	7950200170	240	100,0	0,0	0,0	0,0	
Проведение ремонтных работ (текущий ремонт) в отношении зданий муниципальных домов культуры (и их филиалов) (софинансирование)	902	0801	79502L4670		454,9	0,0	0,0	0,0	
Закупка товаров, работ и услуг для обеспечения государственных (муниципальных) нужд	902	0801	79502L4670	200	454,9	0,0	0,0	0,0	
Иные закупки товаров, работ и услуг для обеспечения государственных (муниципальных) нужд	902	0801	79502L4670	240	454,9	0,0	0,0	0,0	
Муниципальная программа "Развитие туризма на территории Верхнекетского района Томской области на 2018-2021 годы"	902	0801	7951600000		224,2	224,2	224,2	100,0	100,0
Организация и проведение районного праздника охотника "Большой Амикан"	902	0801	7951600010		224,2	224,2	224,2	100,0	100,0
Предоставление субсидий бюджетным, автономным учреждениям и иным некоммерческим организациям	902	0801	7951600010	600	224,2	224,2	224,2	100,0	100,0
Субсидии автономным учреждениям	902	0801	7951600010	620	224,2	224,2	224,2	100,0	100,0
Другие вопросы в области культуры, кинематографии	**902**	**0804**			**2 602,7**	**728,8**	**638,5**	**24,5**	**87,6**
Ведомственные целевые программы муниципального образования	902	0804	6950000000		2 602,7	728,8	638,5	24,5	87,6
Ведомственная целевая программа "Создание условий по предоставлению населению Верхнекетского района культурно-досуговых услуг"	902	0804	6950300000		2 602,7	728,8	638,5	24,5	87,6
Предоставление субсидий бюджетным, автономным учреждениям и иным некоммерческим организациям	902	0804	6950300000	600	2 602,7	728,8	638,5	24,5	87,6
Субсидии автономным учреждениям	902	0804	6950300000	620	2 602,7	728,8	638,5	24,5	87,6
Здравоохранение	**902**	**0900**			**15,0**	**3,8**	**0,0**	**0,0**	**0,0**
Санитарно-эпидемиологическое благополучие	**902**	**0907**			**15,0**	**3,8**	**0,0**	**0,0**	**0,0**
Муниципальные программы	902	0907	7950000000		15,0	3,8	0,0	0,0	0,0
Муниципальная программа "Развитие комфортной социальной среды Верхнекетского района на 2016-2021 годы"	902	0907	7950200000		15,0	3,8	0,0	0,0	0,0
Проведение очаговой заключительной дезинфекации в очагах инфекционных заболеваний	902	0907	7950200070		15,0	3,8	0,0	0,0	0,0
Закупка товаров, работ и услуг для обеспечения государственных (муниципальных) нужд	902	0907	7950200070	200	15,0	3,8	0,0	0,0	0,0
Иные закупки товаров, работ и услуг для обеспечения государственных (муниципальных) нужд	902	0907	7950200070	240	15,0	3,8	0,0	0,0	0,0
Социальная политика	**902**	**1000**			**1 432,6**	**88,7**	**65,7**	**4,6**	**74,1**
Социальное обеспечение населения	**902**	**1003**			**1 432,6**	**88,7**	**65,7**	**4,6**	**74,1**
Резервные фонды	902	1003	0070000000		9,7	9,7	9,7	100,0	100,0
Резервные фонды местных администраций	902	1003	0070500000		9,7	9,7	9,7	100,0	100,0
Резервный фонд финансирования непредвиденных расходов Администрации Верхнекетского района	902	1003	0070500010		9,7	9,7	9,7	100,0	100,0
Социальное обеспечение и иные выплаты населению	902	1003	0070500010	300	9,7	9,7	9,7	100,0	100,0
Социальные выплаты гражданам, кроме публичных нормативных социальных выплат	902	1003	0070500010	320	9,7	9,7	9,7	100,0	100,0
Закупка товаров, работ и услуг для обеспечения государственных (муниципальных) нужд	902	1003	1100000000	200	0,0	0,0	0,0		
Иные закупки товаров, работ и услуг для обеспечения государственных (муниципальных) нужд	902	1003	1100000000	240	0,0	0,0	0,0		
Государственная программа "Социальная поддержка населения Томской области"	902	1003	1100000000		150,0	0,0	0,0	0,0	
Подпрограмма "Развитие мер социальной поддержки отдельных категорий граждан"	902	1003	1110000000		150,0	0,0	0,0	0,0	
Ведомственная целевая программа "Исполнение принятых обязательств по социальной поддержке отдельных категорий граждан за счет средств областного бюджета"	902	1003	1116000000		150,0	0,0	0,0	0,0	
Оказание помощи в ремонте и (или) переустройстве жилых помещений граждан, не стоящих на учете в качестве нуждающихся в улучшении жилищных условий и не реализовавших свое право на улучшение жилищных условий за счет средств федерального и областного бюджетов в 2009 и последующих годах, из числа: участников и инвалидов Великой Отечественной войны 1941 - 1945 годов; тружеников тыла военных лет; лиц, награжденных знаком "Жителю блокадного Ленинграда"; бывших несовершеннолетних узников концлагерей; вдов погибших (умерших) участников Великой Отечественной войны 1941 - 1945 годов, не вступивших в повторный брак	902	1003	1116040710		150,0	0,0	0,0	0,0	
Закупка товаров, работ и услуг для обеспечения государственных (муниципальных) нужд	902	1003	1116040710	200	150,0	0,0	0,0	0,0	
Иные закупки товаров, работ и услуг для обеспечения государственных (муниципальных) нужд	902	1003	1116040710	240	150,0	0,0	0,0	0,0	
Государственная программа "Обеспечение доступности жилья и улучшение качества жилищных условий населения Томской области"	902	1003	1300000000		189,0	0,0	0,0	0,0	
Подпрограмма "Обеспечение жильем молодых семей в Томской области"	902	1003	1310000000		189,0	0,0	0,0	0,0	
Основное мероприятие "Улучшение жилищных условий молодых семей Томской области"	902	1003	1318000000		189,0	0,0	0,0	0,0	
Реализация мероприятий по обеспечению жильем молодых семей	902	1003	13180L4970		189,0	0,0	0,0	0,0	
Реализация мероприятий по обеспечению жильем молодых семей за счет средств федерального бюджета	902	1003	13180L4970		25,3	0,0	0,0	0,0	
Социальное обеспечение и иные выплаты населению	902	1003	13180L4970	300	25,3	0,0	0,0	0,0	
Социальные выплаты гражданам, кроме публичных нормативных социальных выплат	902	1003	13180L4970	320	25,3	0,0	0,0	0,0	
Реализация мероприятий по обеспечению жильем молодых семей за счет средств областного бюджета	902	1003	13180L4970		45,4	0,0	0,0	0,0	
Социальное обеспечение и иные выплаты населению	902	1003	13180L4970	300	45,4	0,0	0,0	0,0	
Социальные выплаты гражданам, кроме публичных нормативных социальных выплат	902	1003	13180L4970	320	45,4	0,0	0,0	0,0	
Реализация мероприятий по обеспечению жильем молодых семей за счет средств Муниципальной программы «Обеспечение жильем молодых семей в муниципальном образовании «Верхнекетский район» на 2016-2021 годы»	902	1003	13180L4970		118,3	0,0	0,0	0,0	
Социальное обеспечение и иные выплаты населению	902	1003	13180L4970	300	118,3	0,0	0,0	0,0	
Социальные выплаты гражданам, кроме публичных нормативных социальных выплат	902	1003	13180L4970	320	118,3	0,0	0,0	0,0	
Муниципальные программы	902	1003	7950000000		1 083,9	79,0	56,0	5,2	70,9
Муниципальная программа "Устойчивое развитие сельских территорий Верхнекетского района до 2020 года"	902	1003	7950100000		362,0	0,0	0,0	0,0	
Обеспечение жильем граждан, проживающих в сельской местности, в том числе молодых семей и молодых специалистов	902	1003	79501L5670		362,0	0,0	0,0	0,0	
Социальное обеспечение и иные выплаты населению	902	1003	79501L5670	300	362,0	0,0	0,0	0,0	
Социальные выплаты гражданам, кроме публичных нормативных социальных выплат	902	1003	79501L5670	320	362,0	0,0	0,0	0,0	

Муниципальная программа "Развитие комфортной социальной среды Верхнекетского района на 2016-2021 годы"	902	1003	7950200000		622,9	79,0	56,0	9,0	70,9
Поддержка кадрового обеспечения областного государственного бюджетного учреждения здравоохранения "Верхнекетская районная больница"районная больница"	902	1003	7950200050		491,4	72,0	49,0	10,0	68,1
Социальное обеспечение и иные выплаты населению	902	1003	7950200050	300	491,4	72,0	49,0	10,0	68,1
Социальные выплаты гражданам, кроме публичных нормативных социальных выплат	902	1003	7950200050	320	491,4	72,0	49,0	10,0	68,1
Поддержка кадрового обеспечения МОАУ ДО "Районная детско-юношеская спортивная школа А. Карпова"	902	1003	7950200060		31,5	7,0	7,0	22,2	100,0
Социальное обеспечение и иные выплаты населению	902	1003	7950200060	300	31,5	7,0	7,0	22,2	100,0
Социальные выплаты гражданам, кроме публичных нормативных социальных выплат	902	1003	7950200060	320	31,5	7,0	7,0	22,2	100,0
Оказание помощи в ремонте и (или) переустройстве жилых помещений отдельных категорий граждан, не стоящих на учете в качестве нуждающихся в улучшении жилищных условий и не реализовавших свое право на улучшение жилищных условий за счет средств федерального и областного бюджетов в 2009 и последующих годах, из числа: участников и инвалидов Великой Отечественной войны 1941-1945 годов; тружеников тыла военных лет; лиц, награжденных знаком «Жителю блокадного Ленинграда»; бывших несовершеннолетних узников концлагерей; вдов погибших (умерших) участников Великой Отечественной войны 1941-1945 годов, не вступивших в повторный брак (софинансирование)	902	1003	79502S0710		100,0	0,0	0,0	0,0	
Закупка товаров, работ и услуг для обеспечения государственных (муниципальных) нужд	902	1003	79502S0710	200	100,0	0,0	0,0	0,0	
Иные закупки товаров, работ и услуг для обеспечения государственных (муниципальных) нужд	902	1003	79502S0710	240	100,0	0,0	0,0	0,0	
Муниципальная программа"Обеспечение жильем молодых семей в муниципальном образовании "Верхнекетский район" на 2016-2021 годы"	902	1003	7950600000		99,0	0,0	0,0	0,0	
Предоставление молодым семьям государственной поддержки на приобретение (строительство) жилья	902	1003	79506L4970		99,0	0,0	0,0	0,0	
Социальное обеспечение и иные выплаты населению	902	1003	79506L4970	300	99,0	0,0	0,0	0,0	
Социальные выплаты гражданам, кроме публичных нормативных социальных выплат	902	1003	79506L4970	320	99,0	0,0	0,0	0,0	
Физическая культура и спорт	**902**	**1100**			**6 503,3**	**2 867,4**	**2 339,3**	**36,0**	**81,6**
Физическая культура	**902**	**1101**			**5 059,0**	**2 179,5**	**1 952,8**	**38,6**	**89,6**
Государственная программа "Развитие молодежной политики, физической культуры и спорта в Томской области"	902	1101	0800000000		2 669,7	992,3	992,3	37,2	100,0
Подпрограмма "Развитие физической культуры и массового спорта"	902	1101	0810000000		2 669,7	992,3	992,3	37,2	100,0
Ведомственная целевая программа "Создание благоприятных условий для увеличения охвата населения спортом и физической культурой"	902	1101	0816000000		2 669,7	992,3	992,3	37,2	100,0
Обеспечение условий для развития физической культуры и массового спорта	902	1101	0816040310		2 669,7	992,3	992,3	37,2	100,0
Предоставление субсидий бюджетным, автономным учреждениям и иным некоммерческим организациям	902	1101	0816040310	600	2 669,7	992,3	992,3	37,2	100,0
Субсидии автономным учреждениям	902	1101	0816040310	620	2 669,7	992,3	992,3	37,2	100,0
Муниципальные программы	902	1101	7950000000		2 389,3	1 187,2	960,5	40,2	80,9
Муниципальная программа "Развитие молодежной политики,физической культуры и спорта в Верхнекетском районе на 2016 - 2021 годы"	902	1101	7950300000		2 389,3	1 187,2	960,5	40,2	80,9
Мероприятия в области физической культуры и спорта	902	1101	7950300020		420,0	312,4	183,2	43,6	58,6
Расходы на выплаты персоналу в целях обеспечения выполнения функций государственными (муниципальными) органами, казенными учреждениями, органами управления государственными внебюджетными фондами	902	1101	7950300020	100	129,7	129,7	129,7	100,0	100,0
Расходы на выплаты персоналу государственных (муниципальных) органов	902	1101	7950300020	120	129,7	129,7	129,7	100,0	100,0
Закупка товаров, работ и услуг для обеспечения государственных (муниципальных) нужд	902	1101	7950300020	200	127,8	90,2	0,0	0,0	0,0
Иные закупки товаров, работ и услуг для обеспечения государственных (муниципальных) нужд	902	1101	7950300020	240	127,8	90,2	0,0	0,0	0,0
Социальное обеспечение и иные выплаты населению	902	1101	7950300020	300	150,0	80,0	41,0	27,3	51,3
Иные выплаты населению	902	1101	7950300020	360	150,0	80,0	41,0	27,3	51,3
Предоставление субсидий бюджетным, автономным учреждениям и иным некоммерческим организациям	902	1101	7950300020	600	12,5	12,5	12,5	100,0	100,0
Субсидии автономным учреждениям	902	1101	7950300020	620	12,5	12,5	12,5	100,0	100,0
Организация и проведение тестирования населения по выполнению видов испытаний (тестов) ГТО	902	1101	7950300030		77,4	30,0	0,0	0,0	0,0
Закупка товаров, работ и услуг для обеспечения государственных (муниципальных) нужд	902	1101	7950300030	200	77,4	30,0	0,0	0,0	0,0
Иные закупки товаров, работ и услуг для обеспечения государственных (муниципальных) нужд	902	1101	7950300030	240	77,4	30,0	0,0	0,0	0,0
Обустройство спортивной площадки, предназначенной для подготовки и сдачи нормативов ВФСК ГТО в МБОУ "Степановская СОШ"	902	1101	7950300040		50,0	0,0	0,0	0,0	
Закупка товаров, работ и услуг для обеспечения государственных (муниципальных) нужд	902	1101	7950300040	200	50,0	0,0	0,0	0,0	
Иные закупки товаров, работ и услуг для обеспечения государственных (муниципальных) нужд	902	1101	7950300040	240	50,0	0,0	0,0	0,0	
Приобретение спортивного инвентаря для подготовки перспективных спортсменов и команд	902	1101	7950300050		100,0	75,0	7,5	7,5	10,0
Закупка товаров, работ и услуг для обеспечения государственных (муниципальных) нужд	902	1101	7950300050	200	92,5	67,5	0,0	0,0	0,0
Иные закупки товаров, работ и услуг для обеспечения государственных (муниципальных) нужд	902	1101	7950300050	240	92,5	67,5	0,0	0,0	0,0
Предоставление субсидий бюджетным, автономным учреждениям и иным некоммерческим организациям	902	1101	7950300050	600	7,5	7,5	7,5	100,0	100,0
Субсидии автономным учреждениям	902	1101	7950300050	620	7,5	7,5	7,5	100,0	100,0
Организация и проведение XXXV областных зимних сельских спортивных игр «Снежные узоры» в р.п.Белый Яр в 2019 году	902	1101	7950300110		447,7	447,7	447,7	100,0	100,0
Предоставление субсидий бюджетным, автономным учреждениям и иным некоммерческим организациям	902	1101	7950300110	600	447,7	447,7	447,7	100,0	100,0
Субсидии автономным учреждениям	902	1101	7950300110	620	447,7	447,7	447,7	100,0	100,0
Организация физкультурно-оздоровительной работы по месту жительства (софинансирование)	902	1101	79503S0310		1 288,2	322,1	322,1	25,0	100,0
Предоставление субсидий бюджетным, автономным учреждениям и иным некоммерческим организациям	902	1101	79503S0310	600	1 288,2	322,1	322,1	25,0	100,0
Субсидии автономным учреждениям	902	1101	79503S0310	620	1 288,2	322,1	322,1	25,0	100,0
Обеспечение условий для реализации Всероссийского физкультурно-спортивного комплекса "Готов к труду и обороне" (ГТО) (софинансирование)	902	1101	79503S0410		6,0	0,0	0,0	0,0	
Закупка товаров, работ и услуг для обеспечения государственных (муниципальных) нужд	902	1101	79503S0410	200	6,0	0,0	0,0	0,0	
Иные закупки товаров, работ и услуг для обеспечения государственных (муниципальных) нужд	902	1101	79503S0410	240	6,0	0,0	0,0	0,0	
Массовый спорт	**902**	**1102**			**170,0**	**72,5**	**0,0**	**0,0**	**0,0**

Муниципальные программы	902	1102	7950000000		170,0	72,5	0,0	0,0	0,0
Муниципальная программа "Развитие молодежной политики,физической культуры и спорта в Верхнекетском районе на 2016 - 2021 годы"	902	1102	7950300000		170,0	72,5	0,0	0,0	0,0
Муниципальная программа "Развитие молодежной политики, физической культуры и спорта в Верхнекетском районе на 2016 - 2021 годы" (Мероприятия в области физической культуры и спорта)	902	1102	7950300020		170,0	72,5	0,0	0,0	0,0
Закупка товаров, работ и услуг для обеспечения государственных (муниципальных) нужд	902	1102	7950300020	200	170,0	72,5	0,0	0,0	0,0
Иные закупки товаров, работ и услуг для обеспечения государственных (муниципальных) нужд	902	1102	7950300020	240	170,0	72,5	0,0	0,0	0,0
Спорт высших достижений	**902**	**1103**			**1 274,3**	**615,4**	**386,5**	**30,3**	**62,8**
Государственная программа "Развитие молодежной политики, физической культуры и спорта в Томской области"	902	1103	0800000000		280,4	280,4	163,0	58,1	58,1
Подпрограмма "Развитие спорта высших достижений и системы подготовки спортивного резерва"	902	1103	0820000000		280,4	280,4	163,0	58,1	58,1
Ведомственная целевая программа "Совершенствование системы подготовки спортсменов высокого класса и создание условий, направленных на увеличение числа перспективных спортсменов"	902	1103	0826100000		280,4	280,4	163,0	58,1	58,1
Обеспечение участия спортивных сборных команд муниципальных районов и городских округов Томской области в официальных региональных спортивных, физкультурных мероприятиях, проводимых на территории Томской области, за исключением спортивных сборных команд муниципального образования "Город Томск", муниципального образования "Городской округ закрытое административно-территориальное образование Северск Томской области", муниципального образования "Томский район"	902	1103	0826140320		280,4	280,4	163,0	58,1	58,1
Расходы на выплаты персоналу в целях обеспечения выполнения функций государственными (муниципальными) органами, казенными учреждениями, органами управления государственными внебюджетными фондами	902	1103	0826140320	100	248,2	248,2	130,8	52,7	52,7
Расходы на выплаты персоналу государственных (муниципальных) органов	902	1103	0826140320	120	248,2	248,2	130,8	52,7	52,7
Предоставление субсидий бюджетным, автономным учреждениям и иным некоммерческим организациям	902	1103	0826140320	600	32,2	32,2	32,2	100,0	100,0
Субсидии автономным учреждениям	902	1103	0826140320	620	32,2	32,2	32,2	100,0	100,0
Ведомственные целевые программы муниципального образования	902	1103	6950000000		975,9	317,0	223,5	22,9	70,5
Ведомственная целевая программа "Создание условий для физического развития и занятий спортом детей и подростков, отбор одарённых детей для подготовки спортивного резерва"	902	1103	6951200000		975,9	317,0	223,5	22,9	70,5
Обеспечение деятельности МОАУ ДО "ДЮСШ А.Карпова"	902	1103	6951200010		802,7	241,1	147,7	18,4	61,3
Предоставление субсидий бюджетным, автономным учреждениям и иным некоммерческим организациям	902	1103	6951200010	600	802,7	241,1	147,7	18,4	61,3
Субсидии автономным учреждениям	902	1103	6951200010	620	802,7	241,1	147,7	18,4	61,3
Содержание спортивного комплекса	902	1103	6951200030		173,2	75,9	75,8	43,8	99,9
Предоставление субсидий бюджетным, автономным учреждениям и иным некоммерческим организациям	902	1103	6951200030	600	173,2	75,9	75,8	43,8	99,9
Субсидии автономным учреждениям	902	1103	6951200030	620	173,2	75,9	75,8	43,8	99,9
Муниципальные программы	902	1103	7950000000		18,0	18,0	0,0	0,0	0,0
Муниципальная программа "Развитие молодежной политики,физической культуры и спорта в Верхнекетском районе на 2016 - 2021 годы"	902	1103	7950300000		18,0	18,0	0,0	0,0	0,0
Обеспечение участия спортивных сборных команд Верхнекетского района в официальных региональных спортивных, физкультурных мероприятиях, проводимых на территории Томской области (софинансирование)	902	1103	79503S0320		18,0	18,0	0,0	0,0	0,0
Закупка товаров, работ и услуг для обеспечения государственных (муниципальных) нужд	902	1103	79503S0320	200	18,0	18,0	0,0	0,0	0,0
Иные закупки товаров, работ и услуг для обеспечения государственных (муниципальных) нужд	902	1103	79503S0320	240	18,0	18,0	0,0	0,0	0,0
Дума Верхнекетского района	**903**				**818,3**	**225,5**	**168,5**	**20,6**	**74,7**
Общегосударственные вопросы	**903**	**0100**			**818,3**	**225,5**	**168,5**	**20,6**	**74,7**
Функционирование законодательных (представительных) органов государственной власти и представительных органов муниципальных образований	**903**	**0103**			**818,3**	**225,5**	**168,5**	**20,6**	**74,7**
Руководство и управление в сфере установленных функций органов местного самоуправления	903	0103	0020000000		818,3	225,5	168,5	20,6	74,7
Аппарат органов местного самоуправления	903	0103	0020400000		818,3	225,5	168,5	20,6	74,7
Выполнение функций органами местного самоуправления за счет средств местного бюджета	903	0103	0020400300		818,3	225,5	168,5	20,6	74,7
Расходы на выплаты персоналу в целях обеспечения выполнения функций государственными (муниципальными) органами, казенными учреждениями, органами управления государственными внебюджетными фондами	903	0103	0020400300	100	611,7	148,7	130,9	21,4	88,0
Расходы на выплаты персоналу государственных (муниципальных) органов	903	0103	0020400300	120	611,7	148,7	130,9	21,4	88,0
Закупка товаров, работ и услуг для обеспечения государственных (муниципальных) нужд	903	0103	0020400300	200	206,6	76,8	37,6	18,2	49,0
Иные закупки товаров, работ и услуг для обеспечения государственных (муниципальных) нужд	903	0103	0020400300	240	206,6	76,8	37,6	18,2	49,0
Управление образования Администрации Верхнекетского района	**905**				**682 926,8**	**171 115,8**	**98 671,5**	**14,4**	**57,7**
Национальная экономика	**905**	**0400**			**20,0**	**20,0**	**0,0**	**0,0**	**0,0**
Другие вопросы в области национальной экономики	**905**	**0412**			**20,0**	**20,0**	**0,0**	**0,0**	**0,0**
Муниципальные программы	905	0412	7950000000		20,0	20,0	0,0	0,0	0,0
Муниципальная программа "Развитие туризма на территории Верхнекетского района Томской области на 2018-2021 годы"	905	0412	7951600000		20,0	20,0	0,0	0,0	0,0
Экскурсионные культурно-познавательные поездки школьников по территории Верхнекетского района (внутренний туризм)	905	0412	7951600020		20,0	20,0	0,0	0,0	0,0
Закупка товаров, работ и услуг для обеспечения государственных (муниципальных) нужд	905	0412	7951600020	200	20,0	20,0	0,0	0,0	0,0
Иные закупки товаров, работ и услуг для обеспечения государственных (муниципальных) нужд	905	0412	7951600020	240	20,0	20,0	0,0	0,0	0,0
Образование	**905**	**0700**			**652 007,2**	**164 541,0**	**94 755,3**	**14,5**	**57,6**
Дошкольное образование	**905**	**0701**			**127 854,9**	**26 650,3**	**24 122,1**	**18,9**	**90,5**
Государственная программа "Развитие образования в Томской области"	905	0701	0900000000		84 176,0	15 891,8	15 133,1	18,0	95,2
Подпрограмма "Развитие дошкольного, общего и дополнительного образования в Томской области"	905	0701	0910000000		84 176,0	15 891,8	15 133,1	18,0	95,2
Ведомственная целевая программа "Обеспечение государственных гарантий реализации прав на получение общедоступного, бесплатного и качественного дошкольного, начального общего, основного общего, среднего общего образования, содействие развитию дошкольного, начального общего, основного общего, среднего общего образования и форм предоставления услуг по присмотру и уходу за детьми дошкольного возраста"	905	0701	0916000000		84 051,5	15 874,1	15 115,4	18,0	95,2
Обеспечение государственных гарантий реализации прав на получение общедоступного и бесплатного дошкольного образования в муниципальных дошкольных образовательных организациях в Томской области	905	0701	0916040370		82 859,6	15 600,0	14 972,9	18,1	96,0
Предоставление субсидий бюджетным, автономным учреждениям и иным некоммерческим организациям	905	0701	0916040370	600	82 859,6	15 600,0	14 972,9	18,1	96,0

Субсидии автономным учреждениям	905	0701	0916040370	620	82 859,6	15 600,0	14 972,9	18,1	96,0
Осуществление отдельных государственных полномочий по обеспечению предоставления бесплатной методической, психолого-педагогической, диагностической и консультативной помощи, в том числе в дошкольных образовательных организациях и общеобразовательных организациях, если в них созданы соответствующие консультационные центры, родителям (законным представителям) несовершеннолетних обучающихся, обеспечивающих получение детьми дошкольного образования в форме семейного образования	905	0701	0916040380		470,3	93,9	73,3	15,6	78,1
Предоставление субсидий бюджетным, автономным учреждениям и иным некоммерческим организациям	905	0701	0916040380	600	470,3	93,9	73,3	15,6	78,1
Субсидии автономным учреждениям	905	0701	0916040380	620	470,3	93,9	73,3	15,6	78,1
Осуществление отдельных государственных полномочий по обеспечению обучающихся с ограниченными возможностями здоровья, проживающих в муниципальных (частных) образовательных организациях, осуществляющих образовательную деятельность по основным общеобразовательным программам, питанием, одеждой, обувью, мягким и жестким инвентарем и обеспечению обучающихся с ограниченными возможностями здоровья, не проживающих в муниципальных (частных) образовательных организациях, осуществляющих образовательную деятельность по основным общеобразовательным программам, бесплатным двухразовым питанием	905	0701	0916040470		721,6	180,2	69,2	9,6	38,4
Предоставление субсидий бюджетным, автономным учреждениям и иным некоммерческим организациям	905	0701	0916040470	600	721,6	180,2	69,2	9,6	38,4
Субсидии автономным учреждениям	905	0701	0916040470	620	721,6	180,2	69,2	9,6	38,4
Ведомственная целевая программа "Обеспечение дополнительного профессионального образования в областных государственных образовательных организациях и содействие развитию кадрового потенциала в системе общего и дополнительного образования детей Томской области"	905	0701	0916300000		124,5	17,7	17,7	14,2	100,0
Осуществление отдельных государственных полномочий по выплате надбавок к должностному окладу педагогическим работникам муниципальных образовательных организаций	905	0701	0916340530		124,5	17,7	17,7	14,2	100,0
Предоставление субсидий бюджетным, автономным учреждениям и иным некоммерческим организациям	905	0701	0916340530	600	124,5	17,7	17,7	14,2	100,0
Субсидии автономным учреждениям	905	0701	0916340530	620	124,5	17,7	17,7	14,2	100,0
Ведомственные целевые программы муниципального образования	905	0701	6950000000		43 649,3	10 728,9	8 979,4	20,6	83,7
Ведомственная целевая программа "Дошкольник"	905	0701	6950600000		43 649,3	10 728,9	8 979,4	20,6	83,7
Предоставление субсидий бюджетным, автономным учреждениям и иным некоммерческим организациям	905	0701	6950600000	600	43 649,3	10 728,9	8 979,4	20,6	83,7
Субсидии автономным учреждениям	905	0701	6950600000	620	43 649,3	10 728,9	8 979,4	20,6	83,7
Муниципальные программы	905	0701	7950000000		29,6	29,6	9,6	32,4	32,4
Муниципальная программа "Развитие комфортной социальной среды Верхнекетского района на 2016-2021 годы"	905	0701	7950200000		20,0	20,0	0,0	0,0	0,0
Создание в дошкольных образовательных организациях (в том числе в организациях, осуществляющих образовательную деятельность по адаптированным программам) условий для получения детьми-инвалидами качественного образования (софинансирование)	905	0701	7950200160		20,0	20,0	0,0	0,0	0,0
Закупка товаров, работ и услуг для обеспечения государственных (муниципальных) нужд	905	0701	7950200160	200	20,0	20,0	0,0	0,0	0,0
Иные закупки товаров, работ и услуг для обеспечения государственных (муниципальных) нужд	905	0701	7950200160	240	20,0	20,0	0,0	0,0	0,0
Муниципальная программа "Развитие туризма на территории Верхнекетского района Томской области на 2018-2021 годы"	905	0701	7951600000		9,6	9,6	9,6	100,0	100,0
Организация и проведение районного праздника охотника "Большой Амикан"	905	0701	7951600010		9,6	9,6	9,6	100,0	100,0
Предоставление субсидий бюджетным, автономным учреждениям и иным некоммерческим организациям	905	0701	7951600010	600	9,6	9,6	9,6	100,0	100,0
Субсидии автономным учреждениям	905	0701	7951600010	620	9,6	9,6	9,6	100,0	100,0
Общее образование	**905**	**0702**			**495 706,1**	**130 311,1**	**64 126,3**	**12,9**	**49,2**
Резервные фонды	905	0702	0070000000		10,3	10,3	10,3	100,0	100,0
Резервные фонды местных администраций	905	0702	0070500000		10,3	10,3	10,3	100,0	100,0
Резервный фонд финансирования непредвиденных расходов Администрации Верхнекетского района	905	0702	0070500010		10,3	10,3	10,3	100,0	100,0
Предоставление субсидий бюджетным, автономным учреждениям и иным некоммерческим организациям	905	0702	0070500010	600	10,3	10,3	10,3	100,0	100,0
Субсидии автономным учреждениям	905	0702	0070500010	620	10,3	10,3	10,3	100,0	100,0
Государственная программа "Развитие образования в Томской области"	905	0702	0900000000		233 833,9	52 315,6	46 022,3	19,7	88,0
Подпрограмма "Развитие дошкольного, общего и дополнительного образования в Томской области"	905	0702	0910000000		233 833,9	52 315,6	46 022,3	19,7	88,0
Ведомственная целевая программа "Обеспечение государственных гарантий реализации прав на получение общедоступного, бесплатного и качественного дошкольного, начального общего, основного общего, среднего общего образования, содействие развитию дошкольного, начального общего, основного общего, среднего общего образования и форм предоставления услуг по присмотру и уходу за детьми дошкольного возраста"	905	0702	0916000000		232 020,4	52 000,1	45 889,7	19,8	88,2
Обеспечение государственных гарантий реализации прав на получение общедоступного и бесплатного дошкольного, начального общего, основного общего, среднего общего образования в муниципальных общеобразовательных организациях в Томской области, обеспечение дополнительного образования детей в муниципальных общеобразовательных организациях в Томской области	905	0702	0916040420		222 918,9	49 000,0	44 077,1	19,8	90,0
Предоставление субсидий бюджетным, автономным учреждениям и иным некоммерческим организациям	905	0702	0916040420	600	222 918,9	49 000,0	44 077,1	19,8	90,0
Субсидии бюджетным учреждениям	905	0702	0916040420	610	185 001,9	40 882,4	37 135,7	20,1	90,8
Субсидии автономным учреждениям	905	0702	0916040420	620	37 917,0	8 117,6	6 941,4	18,3	85,5
Частичная оплата стоимости питания отдельных категорий обучающихся в муниципальных общеобразовательных организациях Томской области, за исключением обучающихся с ограниченными возможностями здоровья	905	0702	0916040440		2 801,0	900,0	482,6	17,2	53,6
Предоставление субсидий бюджетным, автономным учреждениям и иным некоммерческим организациям	905	0702	0916040440	600	2 801,0	900,0	482,6	17,2	53,6
Субсидии бюджетным учреждениям	905	0702	0916040440	610	2 228,5	709,2	354,7	15,9	50,0
Субсидии автономным учреждениям	905	0702	0916040440	620	572,5	190,8	127,9	22,3	67,0
Осуществление отдельных государственных полномочий по обеспечению обучающихся с ограниченными возможностями здоровья, проживающих в муниципальных (частных) образовательных организациях, осуществляющих образовательную деятельность по основным общеобразовательным программам, питанием, одеждой, обувью, мягким и жестким инвентарем и обеспечению обучающихся с ограниченными возможностями здоровья, не проживающих в муниципальных (частных) образовательных организациях, осуществляющих образовательную деятельность по основным общеобразовательным программам, бесплатным двухразовым питанием	905	0702	0916040470		6 300,5	2 100,1	1 330,0	21,1	63,3
Предоставление субсидий бюджетным, автономным учреждениям и иным некоммерческим организациям	905	0702	0916040470	600	6 300,5	2 100,1	1 330,0	21,1	63,3
Субсидии бюджетным учреждениям	905	0702	0916040470	610	4 894,5	1 631,5	929,6	19,0	57,0

Субсидии автономным учреждениям	905	0702	0916040470	620	1 406,0	468,6	400,4	28,5	85,4
Ведомственная целевая программа "Обеспечение дополнительного профессионального образования в областных государственных образовательных организациях и содействие развитию кадрового потенциала в системе общего и дополнительного образования детей Томской области"	905	0702	0916300000		1 813,5	315,5	132,6	7,3	42,0
Стипендии Губернатора Томской области лучшим учителям муниципальных образовательных организаций Томской области	905	0702	0916340510		625,0	156,3	0,0	0,0	0,0
Социальное обеспечение и иные выплаты населению	905	0702	0916340510	300	625,0	156,3	0,0	0,0	0,0
Иные выплаты населению	905	0702	0916340510	360	625,0	156,3	0,0	0,0	0,0
Ежемесячная стипендия Губернатора Томской области молодым учителям муниципальных образовательных организаций Томской области	905	0702	0916340520		938,0	114,6	88,0	9,4	76,8
Социальное обеспечение и иные выплаты населению	905	0702	0916340520	300	289,6	0,0	0,0	0,0	
Иные выплаты населению	905	0702	0916340520	360	289,6		0,0	0,0	
Предоставление субсидий бюджетным, автономным учреждениям и иным некоммерческим организациям	905	0702	0916340520	600	648,4	114,6	88,0	13,6	76,8
Субсидии бюджетным учреждениям	905	0702	0916340520	610	565,1	101,6	78,0	13,8	76,8
Субсидии автономным учреждениям	905	0702	0916340520	620	83,3	13,0	10,0	12,0	76,9
Осуществление отдельных государственных полномочий по выплате надбавок к должностному окладу педагогическим работникам муниципальных образовательных организаций	905	0702	0916340530		250,5	44,6	44,6	17,8	100,0
Предоставление субсидий бюджетным, автономным учреждениям и иным некоммерческим организациям	905	0702	0916340530	600	250,5	44,6	44,6	17,8	100,0
Субсидии бюджетным учреждениям	905	0702	0916340530	610	219,8	39,7	39,7	18,1	100,0
Субсидии автономным учреждениям	905	0702	0916340530	620	30,7	4,9	4,9	16,0	100,0
Государственная программа "Детство под защитой"	905	0702	1200000000		572,0	0,0	0,0	0,0	
Подпрограмма "Защита прав детей-сирот"	905	0702	1220000000		572,0	0,0	0,0	0,0	
Ведомственная целевая программа "Организация работы по развитию форм жизнеустройства детей-сирот и детей, оставшихся без попечения родителей"	905	0702	1226200000		572,0	0,0	0,0	0,0	
Обеспечение одеждой, обувью, мягким инвентарем, оборудованием и единовременным денежным пособием детей-сирот и детей, оставшихся без попечения родителей, а также лиц из числа детей-сирот и детей, оставшихся без попечения родителей, - выпускников муниципальных образовательных организаций, находящихся (находившихся) под опекой (попечительством) или в приемных семьях, и выпускников частных общеобразовательных организаций, находящихся (находившихся) под опекой (попечительством), в приемных семьях	905	0702	1226240740		572,0	0,0	0,0	0,0	
Социальное обеспечение и иные выплаты населению	905	0702	1226240740	300	572,0	0,0	0,0	0,0	
Социальные выплаты гражданам, кроме публичных нормативных социальных выплат	905	0702	1226240740	320	572,0	0,0	0,0	0,0	
Государственная программа "Содействие созданию в Томской области новых мест в общеобразовательных организациях"	905	0702	2400000000		178 795,9	28 795,9	0,0	0,0	0,0
Подпрограмма "Сохранение действующих мест в образовательных организациях"	905	0702	2430000000		178 795,9	28 795,9	0,0	0,0	0,0
Основное мероприятие "Сохранение действующих мест в общеобразовательных организациях (за исключением затрат на капитальное строительство)"	905	0702	2438100000		178 795,9	28 795,9	0,0	0,0	0,0
Капитальный ремонт и разработка проектно-сметной документации на капитальный ремонт муниципальных общеобразовательных организаций (здание МБОУ "Белоярская СОШ №1" по ул.Чкалова,8 р.п.Белый Яр, Верхнекетского района, Томской области)	905	0702	2438140995		178 795,9	28 795,9	0,0	0,0	0,0
Предоставление субсидий бюджетным, автономным учреждениям и иным некоммерческим организациям	905	0702	2438140995	600	178 795,9	28 795,9	0,0	0,0	0,0
Субсидии бюджетным учреждениям	905	0702	2438140995	610	178 795,9	28 795,9	0,0	0,0	0,0
Ведомственные целевые программы муниципального образования	905	0702	6950000000		53 776,5	20 621,9	17 933,1	33,3	87,0
Ведомственная целевая программа "Обеспечение условий для организации сопровождения учебного процесса в общеобразовательных организациях"	905	0702	6950700000		50 413,6	19 549,1	17 380,8	34,5	88,9
Предоставление субсидий бюджетным, автономным учреждениям и иным некоммерческим организациям	905	0702	6950700000	600	50 413,6	19 549,1	17 380,8	34,5	88,9
Субсидии бюджетным учреждениям	905	0702	6950700000	610	41 413,6	16 240,1	14 230,5	34,4	87,6
Субсидии автономным учреждениям	905	0702	6950700000	620	9 000,0	3 309,0	3 150,3	35,0	95,2
Ведомственная целевая программа "Школьное питание в общеобразовательных организациях"	905	0702	6951000000		3 362,9	1 072,8	552,3	16,4	51,5
Ведомственная целевая программа "Школьное питание в общеобразовательных организациях"	905	0702	6951000000		1 556,4	469,2	269,2	17,3	57,4
Предоставление субсидий бюджетным, автономным учреждениям и иным некоммерческим организациям	905	0702	6951000000	600	1 556,4	469,2	269,2	17,3	57,4
Субсидии бюджетным учреждениям	905	0702	6951000000	610	1 556,4	469,2	269,2	17,3	57,4
Частичная оплата стоимости питания отдельных категорий обучающихся в муниципальных общеобразовательных организациях Томской области, за исключением обучающихся с ограниченными возможностями здоровья (софинансирование)	905	0702	69510S0440		1 806,5	603,6	283,1	15,7	46,9
Предоставление субсидий бюджетным, автономным учреждениям и иным некоммерческим организациям	905	0702	69510S0440	600	1 806,5	603,6	283,1	15,7	46,9
Субсидии бюджетным учреждениям	905	0702	69510S0440	610	1 499,1	501,0	227,3	15,2	45,4
Субсидии автономным учреждениям	905	0702	69510S0440	620	307,4	102,6	55,8	18,2	54,4
Муниципальные программы	905	0702	7950000000		28 717,5	28 567,4	160,6	0,6	0,6
Муниципальная программа "Развитие комфортной социальной среды Верхнекетского района на 2016-2021 годы"	905	0702	7950200000		28 695,6	28 545,5	138,7	0,5	0,5
Разработка ПСД и проведение аварийно-востановительных работ в МБОУ «Белоярская средняя общеобразовательная школа № 1»	905	0702	7950200150		28 516,7	28 516,7	138,7	0,5	0,5
Предоставление субсидий бюджетным, автономным учреждениям и иным некоммерческим организациям	905	0702	7950200150	600	28 516,7	28 516,7	138,7	0,5	0,5
Субсидии бюджетным учреждениям	905	0702	7950200150	610	28 516,7	28 516,7	138,7	0,5	0,5
Капитальный ремонт и разработка проектно-сметной документации на капитальный ремонт здания МБОУ "Белоярская СОШ №1" по ул.Чкалова,8 р.п.Белый Яр, Верхнекетского района, Томской области	905	0702	79502S0995		178,9	28,8	0,0	0,0	0,0
Предоставление субсидий бюджетным, автономным учреждениям и иным некоммерческим организациям	905	0702	79502S0995	600	178,9	28,8	0,0	0,0	0,0
Субсидии бюджетным учреждениям	905	0702	79502S0995	610	178,9	28,8	0,0	0,0	0,0
Муниципальная программа "Развитие туризма на территории Верхнекетского района Томской области на 2018-2021 годы"	905	0702	7951600000		21,9	21,9	21,9	100,0	100,0
Организация и проведение районного праздника охотника "Большой Амикан"	905	0702	7951600010		21,9	21,9	21,9	100,0	100,0
Предоставление субсидий бюджетным, автономным учреждениям и иным некоммерческим организациям	905	0702	7951600010	600	21,9	21,9	21,9	100,0	100,0
Субсидии бюджетным учреждениям	905	0702	7951600010	610	11,1	11,1	11,1	100,0	100,0
Субсидии автономным учреждениям	905	0702	7951600010	620	10,8	10,8	10,8	100,0	100,0
Дополнительное образование детей	**905**	**0703**			**6 691,4**	**2 700,2**	**2 362,2**	**35,3**	**87,5**
Государственная программа "Развитие образования в Томской области"	905	0703	0900000000		283,1	88,0	58,0	20,5	65,9
Подпрограмма "Развитие дошкольного, общего и дополнительного образования в Томской области"	905	0703	0910000000		283,1	88,0	58,0	20,5	65,9

Ведомственная целевая программа "Обеспечение государственных гарантий реализации прав на получение общедоступного, бесплатного и качественного дошкольного, начального общего, основного общего, среднего общего образования, содействие развитию дошкольного, начального общего, основного общего, среднего общего образования и форм предоставления услуг по присмотру и уходу за детьми дошкольного возраста"	905	0703	0916000000		283,1	88,0	58,0	20,5	65,9
Стимулирующие выплаты в муниципальных организациях дополнительного образования Томской области	905	0703	0916040400		283,1	88,0	58,0	20,5	65,9
Расходы на выплаты персоналу в целях обеспечения выполнения функций государственными (муниципальными) органами, казенными учреждениями, органами управления государственными внебюджетными фондами	905	0703	0916040400	100	42,2	28,2	0,0	0,0	0,0
Расходы на выплаты персоналу казенных учреждений	905	0703	0916040400	110	42,2	28,2	0,0	0,0	0,0
Предоставление субсидий бюджетным, автономным учреждениям и иным некоммерческим организациям	905	0703	0916040400	600	240,9	59,8	58,0	24,1	97,0
Субсидии автономным учреждениям	905	0703	0916040400	620	240,9	59,8	58,0	24,1	97,0
Ведомственные целевые программы муниципального образования	905	0703	6950000000		6 404,3	2 608,2	2 300,2	35,9	88,2
Ведомственная целевая программа "Обеспечение условий для реализации программ дополнительного образования в МАУ ДО "РДТ" Верхнекетского района Томской области"	905	0703	6950900000		6 404,3	2 608,2	2 300,2	35,9	88,2
Предоставление субсидий бюджетным, автономным учреждениям и иным некоммерческим организациям	905	0703	6950900000	600	6 404,3	2 608,2	2 300,2	35,9	88,2
Субсидии автономным учреждениям	905	0703	6950900000	620	6 404,3	2 608,2	2 300,2	35,9	88,2
Муниципальные программы	905	0703	7950000000		4,0	4,0	4,0	100,0	100,0
Муниципальная программа "Развитие туризма на территории Верхнекетского района Томской области на 2018-2021 годы"	905	0703	7951600000		4,0	4,0	4,0	100,0	100,0
Организация и проведение районного праздника охотника "Большой Амикан"	905	0703	7951600010		4,0	4,0	4,0	100,0	100,0
Предоставление субсидий бюджетным, автономным учреждениям и иным некоммерческим организациям	905	0703	7951600010	600	4,0	4,0	4,0	100,0	100,0
Субсидии автономным учреждениям	905	0703	7951600010	620	4,0	4,0	4,0	100,0	100,0
Молодежная политика	**905**	**0707**			**3 262,6**	**29,1**	**17,6**	**0,5**	**60,5**
Государственная программа "Детство под защитой"	905	0707	1200000000		1 887,2	0,0	0,0	0,0	
Подпрограмма "Развитие системы отдыха и оздоровления детей"	905	0707	1230000000		1 887,2	0,0	0,0	0,0	
Основное мероприятие "Повышение качества услуг в сфере отдыха и оздоровления детей"	905	0707	1238100000		1 887,2	0,0	0,0	0,0	
Организация отдыха детей в каникулярное время	905	0707	1238140790		1 887,2	0,0	0,0	0,0	
Закупка товаров, работ и услуг для обеспечения государственных (муниципальных) нужд	905	0707	1238140790	200	1 887,2	0,0	0,0	0,0	
Иные закупки товаров, работ и услуг для обеспечения государственных (муниципальных) нужд	905	0707	1238140790	240	1 887,2	0,0	0,0	0,0	
Ведомственные целевые программы муниципального образования	905	0707	6950000000		1 357,7	11,5	0,0	0,0	0,0
Ведомственная целевая программа "Обеспечение организации отдыха, оздоровления и занятости детей в каникулярное время"	905	0707	6950800000		1 357,7	11,5	0,0	0,0	0,0
Ведомственная целевая программа "Обеспечение организации отдыха, оздоровления и занятости детей в каникулярное время"	905	0707	6950800000		380,7	0,0	0,0	0,0	
Расходы на выплаты персоналу в целях обеспечения выполнения функций государственными (муниципальными) органами, казенными учреждениями, органами управления государственными внебюджетными фондами	905	0707	6950800000	100	328,5	0,0	0,0	0,0	
Расходы на выплаты персоналу казенных учреждений	905	0707	6950800000	110	328,5	0,0	0,0	0,0	
Социальное обеспечение и иные выплаты населению	905	0707	6950800000	300	52,2	0,0	0,0	0,0	
Социальные выплаты гражданам, кроме публичных нормативных социальных выплат	905	0707	6950800000	320	52,2	0,0	0,0	0,0	
Организация отдыха детей в каникулярное время (софинансирование)	905	0707	69508S0790		977,0	11,5	0,0	0,0	0,0
Закупка товаров, работ и услуг для обеспечения государственных (муниципальных) нужд	905	0707	69508S0790	200	977,0	11,5	0,0	0,0	0,0
Иные закупки товаров, работ и услуг для обеспечения государственных (муниципальных) нужд	905	0707	69508S0790	240	977,0	11,5	0,0	0,0	0,0
Муниципальные программы	905	0707	7950000000		17,7	17,6	17,6	99,4	100,0
Муниципальная программа "Профилактика правонарушений и наркомании в Верхнекетском районе в 2019-2023 годах"	905	0707	7951100000		17,7	17,6	17,6	99,4	100,0
Трудоустройство несовершеннолетних и детей, находящихся в социально опасном положении, трудной жизненной ситуации	905	0707	7951100020		17,7	17,6	17,6	99,4	100,0
Предоставление субсидий бюджетным, автономным учреждениям и иным некоммерческим организациям	905	0707	7951100020	600	17,7	17,6	17,6	99,4	100,0
Субсидии бюджетным учреждениям	905	0707	7951100020	610	11,8	11,7	11,7	99,2	100,0
Субсидии автономным учреждениям	905	0707	7951100020	620	5,9	5,9	5,9	100,0	100,0
Другие вопросы в области образования	**905**	**0709**			**18 492,2**	**4 850,3**	**4 127,1**	**22,3**	**85,1**
Руководство и управление в сфере установленных функций органов местного самоуправления	905	0709	0020000000		1 798,2	498,0	410,0	22,8	82,3
Аппарат органов местного самоуправления	905	0709	0020400000		1 798,2	498,0	410,0	22,8	82,3
Выполнение функций органами местного самоуправления за счет средств местного бюджета	905	0709	0020400300		1 798,2	498,0	410,0	22,8	82,3
Расходы на выплаты персоналу в целях обеспечения выполнения функций государственными (муниципальными) органами, казенными учреждениями, органами управления государственными внебюджетными фондами	905	0709	0020400300	100	1 777,8	477,6	410,0	23,1	85,8
Расходы на выплаты персоналу государственных (муниципальных) органов	905	0709	0020400300	120	1 777,8	477,6	410,0	23,1	85,8
Закупка товаров, работ и услуг для обеспечения государственных (муниципальных) нужд	905	0709	0020400300	200	20,4	20,4	0,0	0,0	0,0
Иные закупки товаров, работ и услуг для обеспечения государственных (муниципальных) нужд	905	0709	0020400300	240	20,4	20,4	0,0	0,0	0,0
Государственная программа "Социальная поддержка населения Томской области"	905	0709	1100000000		159,0	41,7	15,9	10,0	38,1
Подпрограмма "Развитие мер социальной поддержки отдельных категорий граждан"	905	0709	1110000000		159,0	41,7	15,9	10,0	38,1
Ведомственная целевая программа "Исполнение принятых обязательств по социальной поддержке отдельных категорий граждан за счет средств областного бюджета"	905	0709	1116000000		159,0	41,7	15,9	10,0	38,1
Осуществление органами местного самоуправления передаваемых им отдельных государственных полномочий по опеке и попечительству в отношении совершеннолетних граждан	905	0709	1116040700		159,0	41,7	15,9	10,0	38,1
Расходы на выплаты персоналу в целях обеспечения выполнения функций государственными (муниципальными) органами, казенными учреждениями, органами управления государственными внебюджетными фондами	905	0709	1116040700	100	144,5	36,2	15,9	11,0	43,9
Расходы на выплаты персоналу государственных (муниципальных) органов	905	0709	1116040700	120	144,5	36,2	15,9	11,0	43,9
Закупка товаров, работ и услуг для обеспечения государственных (муниципальных) нужд	905	0709	1116040700	200	14,5	5,5	0,0	0,0	0,0
Иные закупки товаров, работ и услуг для обеспечения государственных (муниципальных) нужд	905	0709	1116040700	240	14,5	5,5	0,0	0,0	0,0
Государственная программа "Детство под защитой"	905	0709	1200000000		3 892,0	997,9	869,7	22,3	87,2
Подпрограмма "Защита прав детей-сирот"	905	0709	1220000000		3 892,0	997,9	869,7	22,3	87,2
Ведомственная целевая программа "Организация работы по развитию	905	0709	1226200000		3 864,2	989,5	864,7	22,4	87,4

форм жизнеустройства детей-сирот и детей, оставшихся без попечения родителей"									
Осуществление органами местного самоуправления передаваемых им отдельных государственных полномочий по опеке и попечительству в отношении несовершеннолетних граждан	905	0709	1226240780		3 864,2	989,5	864,7	22,4	87,4
Расходы на выплаты персоналу в целях обеспечения выполнения функций государственными (муниципальными) органами, казенными учреждениями, органами управления государственными внебюджетными фондами	905	0709	1226240780	100	3 517,9	866,9	774,8	22,0	89,4
Расходы на выплаты персоналу государственных (муниципальных) органов	905	0709	1226240780	120	3 517,9	866,9	774,8	22,0	89,4
Закупка товаров, работ и услуг для обеспечения государственных (муниципальных) нужд	905	0709	1226240780	200	346,3	122,6	89,9	26,0	73,3
Иные закупки товаров, работ и услуг для обеспечения государственных (муниципальных) нужд	905	0709	1226240780	240	346,3	122,6	89,9	26,0	73,3
Основное мероприятие "Предоставление жилых помещений детям-сиротам и детям, оставшимся без попечения родителей, лицам из их числа по договорам найма специализированных жилых помещений"	905	0709	1228000000		27,8	8,4	5,0	18,0	59,5
Предоставление жилых помещений детям-сиротам и детям, оставшимся без попечения родителей, лицам из их числа по договорам найма специализированных жилых помещений	905	0709	1228040820		27,8	8,4	5,0	18,0	59,5
Расходы на выплаты персоналу в целях обеспечения выполнения функций государственными (муниципальными) органами, казенными учреждениями, органами управления государственными внебюджетными фондами	905	0709	1228040820	100	25,3	6,3	4,1	16,2	65,1
Расходы на выплаты персоналу государственных (муниципальных) органов	905	0709	1228040820	120	25,3	6,3	4,1	16,2	65,1
Закупка товаров, работ и услуг для обеспечения государственных (муниципальных) нужд	905	0709	1228040820	200	2,5	2,1	0,9	36,0	42,9
Иные закупки товаров, работ и услуг для обеспечения государственных (муниципальных) нужд	905	0709	1228040820	240	2,5	2,1	0,9	36,0	42,9
Учебно-методические кабинеты, централизованные бухгалтерии, группы хозяйственного обслуживания, учебные фильмотеки, межшкольные учебно-производственные комбинаты, логопедические пункты	905	0709	4520000000		11 282,3	2 780,7	2 370,1	21,0	85,2
Обеспечение деятельности подведомственных учреждений	905	0709	4529900000		11 282,3	2 780,7	2 370,1	21,0	85,2
Расходы на выплаты персоналу в целях обеспечения выполнения функций государственными (муниципальными) органами, казенными учреждениями, органами управления государственными внебюджетными фондами	905	0709	4529900000	100	9 251,4	1 963,9	1 723,1	18,6	87,7
Расходы на выплаты персоналу казенных учреждений	905	0709	4529900000	110	9 251,4	1 963,9	1 723,1	18,6	87,7
Закупка товаров, работ и услуг для обеспечения государственных (муниципальных) нужд	905	0709	4529900000	200	2 008,6	794,5	625,7	31,2	78,8
Иные закупки товаров, работ и услуг для обеспечения государственных (муниципальных) нужд	905	0709	4529900000	240	2 008,6	794,5	625,7	31,2	78,8
Иные бюджетные ассигнования	905	0709	4529900000	800	22,3	22,3	21,3	95,5	95,5
Уплата налогов, сборов и иных платежей	905	0709	4529900000	850	22,3	22,3	21,3	95,5	95,5
Ведомственные целевые программы муниципального образования	905	0709	6950000000		1 216,8	452,5	433,5	35,6	95,8
Ведомственная целевая программа "Повышение качества ведения бухгалтерского учета, составления отчетности, контроль расходования средств"	905	0709	6951100000		1 216,8	452,5	433,5	35,6	95,8
Предоставление субсидий бюджетным, автономным учреждениям и иным некоммерческим организациям	905	0709	6951100000	600	1 216,8	452,5	433,5	35,6	95,8
Субсидии бюджетным учреждениям	905	0709	6951100000	610	1 216,8	452,5	433,5	35,6	95,8
Муниципальные программы	905	0709	7950000000		143,9	79,5	27,9	19,4	35,1
Муниципальная программа "Развитие комфортной социальной среды Верхнекетского района на 2016-2021 годы"	905	0709	7950200000		143,9	79,5	27,9	19,4	35,1
Проведение конкурсов и иных мероприятий в сфере образования	905	0709	7950200080		93,9	29,5	27,9	29,7	94,6
Закупка товаров, работ и услуг для обеспечения государственных (муниципальных) нужд	905	0709	7950200080	200	93,9	29,5	27,9	29,7	94,6
Иные закупки товаров, работ и услуг для обеспечения государственных (муниципальных) нужд	905	0709	7950200080	240	93,9	29,5	27,9	29,7	94,6
Организация работы территориальной психолого-медико-педагогической комиссии	905	0709	7950200140		50,0	50,0	0,0	0,0	0,0
Закупка товаров, работ и услуг для обеспечения государственных (муниципальных) нужд	905	0709	7950200140	200	50,0	50,0	0,0	0,0	0,0
Иные закупки товаров, работ и услуг для обеспечения государственных (муниципальных) нужд	905	0709	7950200140	240	50,0	50,0	0,0	0,0	0,0
Социальная политика	**905**	**1000**			**30 539,6**	**6 194,8**	**3 916,2**	**12,8**	**63,2**
Охрана семьи и детства	**905**	**1004**			**30 508,6**	**6 189,8**	**3 916,2**	**12,8**	**63,3**
Государственная программа "Детство под защитой"	905	1004	1200000000		30 508,6	6 189,8	3 916,2	12,8	63,3
Подпрограмма "Защита прав детей-сирот"	905	1004	1220000000		30 508,6	6 189,8	3 916,2	12,8	63,3
Ведомственная целевая программа "Организация работы по развитию форм жизнеустройства детей-сирот и детей, оставшихся без попечения родителей"	905	1004	1226200000		30 220,2	6 163,6	3 890,0	12,9	63,1
Ежемесячная выплата денежных средств опекунам (попечителям) на содержание детей и обеспечение денежными средствами лиц из числа детей-сирот и детей, оставшихся без попечения родителей, находившихся под опекой (попечительством), в приемной семье и продолжающих обучение в муниципальных общеобразовательных организациях	905	1004	1226240760		5 132,4	936,6	812,8	15,8	86,8
Закупка товаров, работ и услуг для обеспечения государственных (муниципальных) нужд	905	1004	1226240760	200	30,0	6,6	4,9	16,3	74,2
Иные закупки товаров, работ и услуг для обеспечения государственных (муниципальных) нужд	905	1004	1226240760	240	30,0	6,6	4,9	16,3	74,2
Социальное обеспечение и иные выплаты населению	905	1004	1226240760	300	5 102,4	930,0	807,9	15,8	86,9
Социальные выплаты гражданам, кроме публичных нормативных социальных выплат	905	1004	1226240760	320	5 102,4	930,0	807,9	15,8	86,9
Содержание приёмных семей, включающее в себя денежные средства приёмным семьям на содержание детей и ежемесячную выплату вознаграждения, причитающегося приёмным родителям	905	1004	1226240770		25 087,8	5 227,0	3 077,2	12,3	58,9
Закупка товаров, работ и услуг для обеспечения государственных (муниципальных) нужд	905	1004	1226240770	200	120,0	30,0	15,4	12,8	51,3
Иные закупки товаров, работ и услуг для обеспечения государственных (муниципальных) нужд	905	1004	1226240770	240	120,0	30,0	15,4	12,8	51,3
Социальное обеспечение и иные выплаты населению	905	1004	1226240770	300	24 967,8	5 197,0	3 061,8	12,3	58,9
Социальные выплаты гражданам, кроме публичных нормативных социальных выплат	905	1004	1226240770	320	24 967,8	5 197,0	3 061,8	12,3	58,9
Основное мероприятие "Выплата единовременного пособия при всех формах устройства детей, лишенных родительского попечения, в семью"	905	1004	1228300000		288,4	26,2	26,2	9,1	100,0
Выплата единовременного пособия при всех формах устройства детей, лишенных родительского попечения, в семью	905	1004	1228352600		288,4	26,2	26,2	9,1	100,0
Социальное обеспечение и иные выплаты населению	905	1004	1228352600	300	288,4	26,2	26,2	9,1	100,0
Публичные нормативные социальные выплаты гражданам	905	1004	1228352600	310	288,4	26,2	26,2	9,1	100,0
Другие вопросы в области социальной политики	**905**	**1006**			**31,0**	**5,0**	**0,0**	**0,0**	**0,0**
Муниципальные программы	905	1006	7950000000		31,0	5,0	0,0	0,0	0,0
Муниципальная программа "Развитие комфортной социальной среды Верхнекетского района на 2016-2021 годы"	905	1006	7950200000		31,0	5,0	0,0	0,0	0,0

Расходы на проведение мероприятий по поддержке детей-сирот и детей, оставшихся без попечения родителей	905	1006	7950200010		31,0	5,0	0,0	0,0	0,0
Закупка товаров, работ и услуг для обеспечения государственных (муниципальных) нужд	905	1006	7950200010	200	31,0	5,0	0,0	0,0	0,0
Иные закупки товаров, работ и услуг для обеспечения государственных (муниципальных) нужд	905	1006	7950200010	240	31,0	5,0	0,0	0,0	0,0
Физическая культура и спорт	**905**	**1100**			**360,0**	**360,0**	**0,0**	**0,0**	**0,0**
Массовый спорт	**905**	**1102**			**360,0**	**360,0**	**0,0**	**0,0**	**0,0**
Государственная программа "Развитие молодежной политики, физической культуры и спорта в Томской области"	905	1102	0800000000		300,0	300,0	0,0	0,0	0,0
Подпрограмма "Развитие физической культуры и массового спорта"	905	1102	0810000000		300,0	300,0	0,0	0,0	0,0
Ведомственная целевая программа "Создание благоприятных условий для увеличения охвата населения спортом и физической культурой"	905	1102	0816000000		300,0	300,0	0,0	0,0	0,0
Приобретение оборудования для малобюджетных спортивных площадок по месту жительства и учебы в муниципальных образованиях Томской области, за исключением муниципального образования "Город Томск", муниципального образования "Городской округ закрытое административно-территориальное образование Северск Томской области"	905	1102	0816040400		300,0	300,0	0,0	0,0	0,0
Закупка товаров, работ и услуг для обеспечения государственных (муниципальных) нужд	905	1102	0816040400	200	300,0	300,0	0,0	0,0	0,0
Иные закупки товаров, работ и услуг для обеспечения государственных (муниципальных) нужд	905	1102	0816040400	240	300,0	300,0	0,0	0,0	0,0
Муниципальные программы	905	1102	7950000000		60,0	60,0	0,0	0,0	0,0
Муниципальная программа "Развитие молодежной политики, физической культуры и спорта в Верхнекетском районе на 2016 - 2021 годы"	905	1102	7950300000		60,0	60,0	0,0	0,0	0,0
Доставка и установка оборудования для малобюджетных спортивных площадок по месту жительства и учебы в муниципальных образованиях Томской области, за исключением муниципального образования «Город Томск», муниципального образования «ЗАТО Северск Томской области	905	1102	7950300100		30,0	30,0	0,0	0,0	0,0
Закупка товаров, работ и услуг для обеспечения государственных (муниципальных) нужд	905	1102	7950300100	200	30,0	30,0	0,0	0,0	0,0
Иные закупки товаров, работ и услуг для обеспечения государственных (муниципальных) нужд	905	1102	7950300100	240	30,0	30,0	0,0	0,0	0,0
Приобретение оборудования для малобюджетных спортивных площадок по месту жительства и учебы в муниципальных образованиях Томской области, за исключением муниципального образования «Город Томск», муниципального образования «ЗАТО Северск Томской области (софинансорование)	905	1102	79503S0400		30,0	30,0	0,0	0,0	0,0
Закупка товаров, работ и услуг для обеспечения государственных (муниципальных) нужд	905	1102	79503S0400	200	30,0	30,0	0,0	0,0	0,0
Иные закупки товаров, работ и услуг для обеспечения государственных (муниципальных) нужд	905	1102	79503S0400	240	30,0	30,0	0,0	0,0	0,0
Контрольно-ревизионная комиссия муниципального образования "Верхнекетский район"	**910**				**1 324,7**	**281,3**	**229,1**	**17,3**	**81,4**
Общегосударственные вопросы	**910**	**0100**			**1 324,7**	**281,3**	**229,1**	**17,3**	**81,4**
Обеспечение деятельности финансовых, налоговых и таможенных органов и органов финансового (финансово-бюджетного) надзора	**910**	**0106**			**1 324,7**	**281,3**	**229,1**	**17,3**	**81,4**
Руководство и управление в сфере установленных функций органов местного самоуправления	910	0106	0020000000		1 324,7	281,3	229,1	17,3	81,4
Аппарат органов местного самоуправления	910	0106	0020400000		566,7	114,4	84,9	15,0	74,2
Выполнение функций органами местного самоуправления за счет средств местного бюджета	910	0106	0020400300		211,9	8,0	5,1	2,4	63,8
Расходы на выплаты персоналу в целях обеспечения выполнения функций государственными (муниципальными) органами, казенными учреждениями, органами управления государственными внебюджетными фондами	910	0106	0020400300	100	208,2	4,3	2,7	1,3	62,8
Расходы на выплаты персоналу государственных (муниципальных) органов	910	0106	0020400300	120	208,2	4,3	2,7	1,3	62,8
Закупка товаров, работ и услуг для обеспечения государственных (муниципальных) нужд	910	0106	0020400300	200	3,7	3,7	2,4	64,9	64,9
Иные закупки товаров, работ и услуг для обеспечения государственных (муниципальных) нужд	910	0106	0020400300	240	3,7	3,7	2,4	64,9	64,9
Осуществление переданных полномочий городского, сельских поселений	910	0106	0020400310		354,8	106,4	79,8	22,5	75,0
Расходы на выплаты персоналу в целях обеспечения выполнения функций государственными (муниципальными) органами, казенными учреждениями, органами управления государственными внебюджетными фондами	910	0106	0020400310	100	325,4	98,4	77,4	23,8	78,7
Расходы на выплаты персоналу государственных (муниципальных) органов	910	0106	0020400310	120	325,4	98,4	77,4	23,8	78,7
Закупка товаров, работ и услуг для обеспечения государственных (муниципальных) нужд	910	0106	0020400310	200	29,4	8,0	2,4	8,2	30,0
Иные закупки товаров, работ и услуг для обеспечения государственных (муниципальных) нужд	910	0106	0020400310	240	29,4	8,0	2,4	8,2	30,0
Председатель контрольного органа внешнего муниципального финансового контроля муниципального образования	910	0106	0021200000		758,0	166,9	144,2	19,0	86,4
Расходы на выплаты персоналу в целях обеспечения выполнения функций государственными (муниципальными) органами, казенными учреждениями, органами управления государственными внебюджетными фондами	910	0106	0021200000	100	758,0	166,9	144,2	19,0	86,4
Расходы на выплаты персоналу государственных (муниципальных) органов	910	0106	0021200000	120	758,0	166,9	144,2	19,0	86,4
Управление по распоряжению муниципальным имуществом и землей Администрации Верхнекетского района	**915**				**107 977,1**	**24 086,9**	**11 507,6**	**10,7**	**47,8**
Общегосударственные вопросы	**915**	**0100**			**6 292,5**	**1 821,2**	**1 263,4**	**20,1**	**69,4**
Другие общегосударственные вопросы	**915**	**0113**			**6 292,5**	**1 821,2**	**1 263,4**	**20,1**	**69,4**
Руководство и управление в сфере установленных функций органов местного самоуправления	915	0113	0020000000		5 477,5	1 234,2	1 091,4	19,9	88,4
Аппарат органов местного самоуправления	915	0113	0020400000		5 477,5	1 234,2	1 091,4	19,9	88,4
Выполнение функций органами местного самоуправления за счет средств местного бюджета	915	0113	0020400300		5 466,7	1 231,5	1 089,4	19,9	88,5
Расходы на выплаты персоналу в целях обеспечения выполнения функций государственными (муниципальными) органами, казенными учреждениями, органами управления государственными внебюджетными фондами	915	0113	0020400300	100	4 498,0	911,1	850,1	18,9	93,3
Расходы на выплаты персоналу государственных (муниципальных) органов	915	0113	0020400300	120	4 498,0	911,1	850,1	18,9	93,3
Закупка товаров, работ и услуг для обеспечения государственных (муниципальных) нужд	915	0113	0020400300	200	934,7	311,9	238,4	25,5	76,4
Иные закупки товаров, работ и услуг для обеспечения государственных (муниципальных) нужд	915	0113	0020400300	240	934,7	311,9	238,4	25,5	76,4
Иные бюджетные ассигнования	915	0113	0020400300	800	34,0	8,5	0,9	2,6	10,6
Уплата налогов, сборов и иных платежей	915	0113	0020400300	850	34,0	8,5	0,9	2,6	10,6
Осуществление переданных полномочий городского, сельских поселений	915	0113	0020400310		10,8	2,7	2,0	18,5	74,1
Закупка товаров, работ и услуг для обеспечения государственных (муниципальных) нужд	915	0113	0020400310	200	10,8	10,8	10,8	100,0	100,0
Иные закупки товаров, работ и услуг для обеспечения государственных (муниципальных) нужд	915	0113	0020400310	240	10,8	10,8	10,8	100,0	100,0
Ведомственные целевые программы муниципального образования	915	0113	6950000000		815,0	587,0	172,0	21,1	29,3
Ведомственная целевая программа "Эффективное управление муници-	915	0113	6950100000		815,0	587,0	172,0	21,1	29,3

пальной собственностью Верхнекетского района"									
Закупка товаров, работ и услуг для обеспечения государственных (муниципальных) нужд	915	0113	6950100000	200	766,0	538,0	123,0	16,1	22,9
Иные закупки товаров, работ и услуг для обеспечения государственных (муниципальных) нужд	915	0113	6950100000	240	766,0	538,0	123,0	16,1	22,9
Иные бюджетные ассигнования	915	0113	6950100000	800	49,0	49,0	49,0	100,0	100,0
Уплата налогов, сборов и иных платежей	915	0113	6950100000	850	49,0	49,0	49,0	100,0	100,0
Национальная экономика	**915**	**0400**			**3 431,5**	**376,6**	**53,6**	**1,6**	**14,2**
Транспорт	**915**	**0408**			**181,0**	**0,0**	**0,0**	**0,0**	
Муниципальные программы	915	0408	7950000000		181,0	0,0	0,0	0,0	
Муниципальная программа «Развитие транспортной системы Верхнекетского района на 2016-2021 годы»	915	0408	7951700000		181,0	0,0	0,0	0,0	
Траление причалов	915	0408	7951700040		100,0	0,0	0,0	0,0	
Закупка товаров, работ и услуг для обеспечения государственных (муниципальных) нужд	915	0408	7951700040	200	100,0	0,0	0,0	0,0	
Иные закупки товаров, работ и услуг для обеспечения государственных (муниципальных) нужд	915	0408	7951700040	240	100,0	0,0	0,0	0,0	
Ремонт причалов	915	0408	7951700050		81,0	0,0	0,0	0,0	
Закупка товаров, работ и услуг для обеспечения государственных (муниципальных) нужд	915	0408	7951700050	200	81,0	0,0	0,0	0,0	
Иные закупки товаров, работ и услуг для обеспечения государственных (муниципальных) нужд	915	0408	7951700050	240	81,0	0,0	0,0	0,0	
Дорожное хозяйство (дорожные фонды)	**915**	**0409**			**3 250,5**	**376,6**	**53,6**	1,6	14,2
Муниципальные программы	915	0409	7950000000		3 250,5	376,6	53,6	1,6	14,2
Муниципальная программа «Развитие транспортной системы Верхнекетского района на 2016-2021 годы»	915	0409	7951700000		3 250,5	376,6	53,6	1,6	14,2
Обеспечение дорожной деятельности в отношении автомобильных дорог общего пользования местного значения вне границ населенных пунктов за счет средств дорожного фонда муниципального образования "Верхнекетский район"	915	0409	7951700030		3 250,5	376,6	53,6	1,6	14,2
Закупка товаров, работ и услуг для обеспечения государственных (муниципальных) нужд	915	0409	7951700030	200	3 250,5	376,6	53,6	1,6	14,2
Иные закупки товаров, работ и услуг для обеспечения государственных (муниципальных) нужд	915	0409	7951700030	240	3 250,5	376,6	53,6	1,6	14,2
Жилищно-коммунальное хозяйство	**915**	**0500**			**12 154,4**	**12 154,4**	**455,9**	**3,8**	**3,8**
Коммунальное хозяйство	**915**	**0502**			**12 154,4**	**12 154,4**	**455,9**	**3,8**	**3,8**
Резервные фонды	915	0502	0070000000		351,4	351,4	297,4	84,6	84,6
Резервные фонды местных администраций	915	0502	0070500000		351,4	351,4	297,4	84,6	84,6
Резервный фонд финансирования непредвиденных расходов Администрации Верхнекетского района	915	0502	0070500010		351,4	351,4	297,4	84,6	84,6
Закупка товаров, работ и услуг для обеспечения государственных (муниципальных) нужд	915	0502	0070500010	200	351,4	351,4	297,4	84,6	84,6
Иные закупки товаров, работ и услуг для обеспечения государственных (муниципальных) нужд	915	0502	0070500010	240	351,4	351,4	297,4	84,6	84,6
Государственная программа "Развитие коммунальной и коммуникационной инфраструктуры в Томской области"	915	0502	1900000000		11 261,2	11 261,2	0,0	0,0	0,0
Подпрограмма "Развитие и модернизация коммунальной инфраструктуры Томской области"	915	0502	1910000000		11 261,2	11 261,2	0,0	0,0	0,0
Основное мероприятие "Бюджетные инвестиции в целях модернизации коммунальной инфраструктуры Томской области"	915	0502	1918100000		11 261,2	11 261,2	0,0	0,0	0,0
Разработка (приобретение) проектно-сметной документации в целях модернизации коммунальной инфраструктуры Томской области (Твердотопливные котельные на щепе и сети теплоснабжения Белоярского городского поселения)	915	0502	191814П920		11 261,2	11 261,2	0,0	0,0	0,0
Капитальные вложения в объекты государственной (муниципальной) собственности	915	0502	191814П920	400	11 261,2	11 261,2	0,0	0,0	0,0
Бюджетные инвестиции	915	0502	191814П920	410	11 261,2	11 261,2	0,0	0,0	0,0
Муниципальные программы	915	0502	7950000000		541,8	541,8	158,5	29,3	29,3
Муниципальная программа "Модернизация коммунальной инфраструктуры Верхнекетского района на период до 2020 года"	915	0502	7951200000		541,8	541,8	158,5	29,3	29,3
Приобретение насоса ЭЦВ 6-10-80 для артезианской скважины в п. Центральный	915	0502	7951200030		38,2	38,2	38,2	100,0	100,0
Закупка товаров, работ и услуг для обеспечения государственных (муниципальных) нужд	915	0502	7951200030	200	38,2	38,2	38,2	100,0	100,0
Иные закупки товаров, работ и услуг для обеспечения государственных (муниципальных) нужд	915	0502	7951200030	240	38,2	38,2	38,2	100,0	100,0
Проведение проверки достоверности определения сметной стоимости капитального ремонта объектов муниципальной собственности с целью определения потребности в финансовых ресурсах, необходимых для проведения мероприятий по подготовке объектов коммунального хозяйства к работе в отопительный период 2019-2020 годах	915	0502	7951200040		25,0	25,0	6,5	26,0	26,0
Закупка товаров, работ и услуг для обеспечения государственных (муниципальных) нужд	915	0502	7951200040	200	25,0	25,0	6,5	26,0	26,0
Иные закупки товаров, работ и услуг для обеспечения государственных (муниципальных) нужд	915	0502	7951200040	240	25,0	25,0	6,5	26,0	26,0
Поставка преобразователя частоты для артезианской скважины в п. Ягодное	915	0502	7951200050		58,8	58,8	0,0	0,0	0,0
Закупка товаров, работ и услуг для обеспечения государственных (муниципальных) нужд	915	0502	7951200050	200	58,8	58,8	0,0	0,0	0,0
Иные закупки товаров, работ и услуг для обеспечения государственных (муниципальных) нужд	915	0502	7951200050	240	58,8	58,8	0,0	0,0	0,0
Приобретение насоса ЭЦВ 6-10-80 для подачи питательной воды на котельную станции Белый Яр	915	0502	7951200060		38,3	38,3	0,0	0,0	0,0
Закупка товаров, работ и услуг для обеспечения государственных (муниципальных) нужд	915	0502	7951200060	200	38,3	38,3	0,0	0,0	0,0
Иные закупки товаров, работ и услуг для обеспечения государственных (муниципальных) нужд	915	0502	7951200060	240	38,3	38,3	0,0	0,0	0,0
Поставка редуктора на котельную станции Белый Яр в р.п.Белый Яр	915	0502	7951200070		158,0	158,0	0,0	0,0	0,0
Закупка товаров, работ и услуг для обеспечения государственных (муниципальных) нужд	915	0502	7951200070	200	158,0	158,0	0,0	0,0	0,0
Иные закупки товаров, работ и услуг для обеспечения государственных (муниципальных) нужд	915	0502	7951200070	240	158,0	158,0	0,0	0,0	0,0
Проведение капитального ремонта объектов коммунальной инфраструктуры в целях подготовки хозяйственного комплекса Томской области к безаварийному прохождению отопительного сезона (софинансирование)	915	0502	79512S0910		109,7	109,7	0,0	0,0	0,0
Закупка товаров, работ и услуг для обеспечения государственных (муниципальных) нужд	915	0502	79512S0910	200	109,7	109,7	0,0	0,0	0,0
Иные закупки товаров, работ и услуг для обеспечения государственных (муниципальных) нужд	915	0502	79512S0910	240	109,7	109,7	0,0	0,0	0,0
Приобретение проектно-сметной документации на объект "Твердотоп-	915	0502	79512SП920		113,8	113,8	113,8	100,0	100,0

ливные котельные на щепе и сети теплоснабжения Белоярского городского поселения" в целях модернизации коммунальной инфраструктуры Томской области									
Капитальные вложения в объекты государственной (муниципальной) собственности	915	0502	79512SП920	400	113,8	113,8	113,8	100,0	100,0
Бюджетные инвестиции	915	0502	79512SП920	410	113,8	113,8	113,8	100,0	100,0
Образование	**915**	**0700**			**30 816,1**	**9 734,7**	**9 734,7**	**31,6**	**100,0**
Дошкольное образование	**915**	**0701**			**30 816,1**	**9 734,7**	**9 734,7**	**31,6**	**100,0**
Государственная программа "Развитие образования в Томской области"	915	0701	0900000000		30 816,1	9 734,7	9 734,7	31,6	100,0
Подпрограмма "Развитие инфраструктуры дошкольного, общего и дополнительного образования в Томской области"	915	0701	0920000000		30 816,1	9 734,7	9 734,7	31,6	100,0
Основное мероприятие "Создание дополнительных мест во вновь построенных образовательных организациях с использованием механизма государственно-частного партнерства"	915	0701	0928200000		30 816,1	9 734,7	9 734,7	31,6	100,0
Приобретение зданий для размещения дошкольных образовательных организаций	915	0701	092824И590		30 816,1	9 734,7	9 734,7	31,6	100,0
Капитальные вложения в объекты государственной (муниципальной) собственности	915	0701	092824И590	400	30 816,1	9 734,7	9 734,7	31,6	100,0
Бюджетные инвестиции	915	0701	092824И590	410	30 816,1	9 734,7	9 734,7	31,6	100,0
Культура, кинематография	**915**	**0800**			**55 282,6**	**0,0**	**0,0**	**0,0**	
Культура	**915**	**0801**			**55 282,6**	**0,0**	**0,0**	**0,0**	
Государственная программа "Развитие культуры и туризма в Томской области"	915	0801	1000000000		45 000,0	0,0	0,0	0,0	
Подпрограмма "Развитие культуры и архивного дела в Томской области"	915	0801	1010000000		45 000,0	0,0	0,0	0,0	
Основное мероприятие "Бюджетные инвестиции на строительство (реконструкцию) объектов сферы культуры и архивного дела"	915	0801	1081000000		45 000,0	0,0	0,0	0,0	
Приобретение зданий для размещения сельских учреждений культуры (Приобретение сельского дома культуры в п.Клюквинка Верхнекетского района)	915	0801	101814И610		45 000,0	0,0	0,0	0,0	
Капитальные вложения в объекты государственной (муниципальной) собственности	915	0801	101814И610	400	45 000,0	0,0	0,0	0,0	
Бюджетные инвестиции	915	0801	101814И610	410	45 000,0	0,0	0,0	0,0	
Муниципальные программы	915	0801	7950000000		10 282,6	0,0	0,0	0,0	
Муниципальная программа "Устойчивое развитие сельских территорий Верхнекетского района до 2020 года"	915	0801	7950100000		10 282,6	0,0	0,0	0,0	
Приобретение сельского дома культуры в п.Клюквинка Верхнекетского района	915	0801	79501SИ610		10 282,6	0,0	0,0	0,0	
Капитальные вложения в объекты государственной (муниципальной) собственности	915	0801	79501SИ610	400	10 282,6	0,0	0,0	0,0	
Бюджетные инвестиции	915	0801	79501SИ610	410	10 282,6	0,0	0,0	0,0	

Приложение 3 к постановлению Администрации Верхнекетского района от 11.06.2019 № 503

Отчет об исполнении местного бюджета муниципального образования "Верхнекетский район" по разделам и подразделам классификации расходов бюджетов за 1 квартал 2019 года

Наименование	РзПр	План на 2019 год, тыс. руб.	План 1 кв. 2019г., тыс. руб.	Исп. на 01.04.2019, тыс.руб.	% исп. к году	% исп. к 1 кв.
Общегосударственные вопросы	**0100**	**58 774,3**	**15 046,0**	**11 530,5**	**19,6**	**76,6**
Функционирование высшего должностного лица субъекта Российской Федерации и муниципального образования	0102	1 652,5	408,1	339,8	20,6	83,3
Функционирование законодательных (представительных) органов государственной власти и представительных органов муниципальных образований	0103	818,3	225,5	168,5	20,6	74,7
Функционирование Правительства Российской Федерации, высших исполнительных органов государственной власти субъектов Российской Федерации, местных администраций	0104	31 339,0	7 963,2	6 317,6	20,2	79,3
Судебная система	0105	0,0	0,0	0,0		
Обеспечение деятельности финансовых, налоговых и таможенных органов и органов финансового (финансово-бюджетного) надзора	0106	8 309,3	1 728,4	1 573,7	18,9	91,0
Резервные фонды	0111	1 413,9	166,0	0,0	0,0	0,0
Другие общегосударственные вопросы	0113	15 241,3	4 554,8	3 130,9	20,5	68,7
Национальная оборона	**0200**	**1 237,6**	**310,3**	**310,3**	**25,1**	**100,0**
Мобилизационная и вневойсковая подготовка	0203	1 237,6	310,3	310,3	25,1	100,0
Национальная экономика	**0400**	**50 017,6**	**7 496,7**	**2 474,0**	**4,9**	**33,0**
Общеэкономические вопросы	0401	109,4	23,0	12,8	11,7	55,7
Сельское хозяйство и рыболовство	0405	1 507,0	302,0	122,3	8,1	40,5
Транспорт	0408	12 181,0	0,0	0,0	0,0	
Дорожное хозяйство (дорожные фонды)	0409	29 305,1	2 276,6	1 853,6	6,3	81,4
Другие вопросы в области национальной экономики	0412	6 915,1	4 895,1	485,3	7,0	9,9
Жилищно-коммунальное хозяйство	**0500**	**103 849,5**	**94 516,8**	**80 986,6**	**78,0**	**85,7**
Жилищное хозяйство	0501	159,5	150,0	150,0	94,0	100,0
Коммунальное хозяйство	0502	101 139,7	94 109,7	80 579,5	79,7	85,6
Благоустройство	0503	2 550,3	257,1	257,1	10,1	100,0
Образование	**0700**	**711 827,7**	**183 269,3**	**112 406,0**	**15,8**	**61,3**
Дошкольное образование	0701	158 671,0	36 385,0	33 856,8	21,3	93,1
Общее образование	0702	495 716,1	130 321,1	64 126,3	12,9	49,2
Дополнительное образование детей	0703	35 009,5	11 471,2	10 188,4	29,1	88,8
Профессиональная подготовка, переподготовка и повышение квалификации	0705	50,0	50,0	3,6	7,2	7,2
Молодёжная политика и оздоровление детей	0707	3 888,9	191,7	103,8	2,7	54,1
Другие вопросы в области образования	0709	18 492,2	4 850,3	4 127,1	22,3	85,1
Культура, кинематография	**0800**	**92 731,0**	**13 635,2**	**13 036,5**	**14,1**	**95,6**
Культура	0801	90 128,3	12 906,4	12 398,0	13,8	96,1
Другие вопросы в области культуры, кинематографии	0804	2 602,7	728,8	638,5	24,5	87,6
Здравоохранение	**0900**	**15,0**	**3,8**	**0,0**	**0,0**	**0,0**
Санитарно-эпидемиологическое благополучие	0907	15,0	3,8	0,0	0,0	0,0
Социальная политика	**1000**	**38 748,7**	**6 376,0**	**4 074,4**	**10,5**	**63,9**
Социальное обеспечение населения	1003	1 802,6	181,2	158,2	8,8	87,3
Охрана семьи и детства	1004	36 915,1	6 189,8	3 916,2	10,6	63,3
Другие вопросы в области социальной политики	1006	31,0	5,0	0,0	0,0	0,0
Физическая культура и спорт	**1100**	**6 863,3**	**3 227,4**	**2 339,3**	**34,1**	**72,5**
Физическая культура	1101	5 059,0	2 179,5	1 952,8	38,6	89,6
Массовый спорт	1102	530,0	432,5	0,0	0,0	0,0
Спорт высших достижений	1103	1 274,3	615,4	386,5	30,3	62,8
Обслуживание государственного и муниципального долга	**1300**	**698,0**	**203,8**	**202,3**	**29,0**	**99,3**
Обслуживание государственного внутреннего и муниципального долга	1301	698,0	203,8	202,3	29,0	99,3
Межбюджетные трансферты общего характера бюджетам субъектов Российской Федерации и муниципальных образований	**1400**	**35 654,6**	**9 087,7**	**7 823,5**	**21,9**	**86,1**
Дотации на выравнивание бюджетной обеспеченности субъектов Российской Федерации и муниципальных образований	1401	18 604,0	4 665,6	4 665,6	25,1	100,0
Прочие межбюджетные трансферты общего характера	1403	17 050,6	4 422,1	3 157,9	18,5	71,4

ИТОГО	**1 100 417,3**	**333 173,0**	**235 183,4**	**21,4**	**70,6**

Приложение 4 к постановлению Администрации Верхнекетского района от 11.06.2019 № 503

Отчет об исполнении источников финансирования дефицита местного бюджета муниципального образования "Верхнекетский район" по кодам классификации источников финансирования дефицитов бюджетов за 1 квартал 2019 года

Код бюджетной классификации РФ		Наименование	План на 2019 год, тыс. руб.	План 1 кв. 2019 г., тыс. руб.	Касс. исп. на 01.04. 2019 года, тыс.руб.
код главного администратора	код группы, подгруппы, статьи и вида источников				
		Источники финансирования дефицита местного бюджета - всего	**65 458,6**	**92 228,6**	**8 075,3**
		в том числе:			
901		***Управление финансов Администрации Верхнекетского района***	***65 458,6***	***92 228,6***	***8 075,3***
901	01 03 01 00 05 0000 710	Получение кредитов от других бюджетов бюджетной системы Российской Федерации бюджетами муниципальных районов в валюте Российской Федерации			
901	01 03 01 00 05 0000 810	Погашение бюджетами муниципальных районов кредитов от других бюджетов бюджетной системы Российской Федерации в валюте Российской Федерации	-3 710,8	-1 286,4	-1 287,0
901	01 05 02 01 05 0000 510	Увеличение прочих остатков денежных средств бюджетов муниципальных районов	-1 034 958,7	-240 944,4	-227 494,4
901	01 05 02 01 05 0000 610	Уменьшение прочих остатков денежных средств бюджетов муниципальных районов	1 104 128,1	334 459,4	236 856,7

Приложение 5 к постановлению Администрации Верхнекетского района от 11.06.2019 № 503

Отчет об исполнении районной программы приватизации объектов муниципальной собственности муниципального образования "Верхнекетский район" за 1 квартал 2019 года

№ п/п	Наименование приватизируемого имущества	Местонахождение	Сведения об учете в реестре муниципального имущества	Год ввода	Остаточная стоимость имущества (основных средств) (тыс. руб.)	Способ приватизации	Планируемый срок приватизации	Планируемый доход в районный бюджет (тыс. руб.)	Дата приватизации	Цена продажи (тыс. руб.)	*в том числе НДС*	Перечислено в доход районного бюджета (тыс. руб.)	*в том числе пени (тыс. руб.)*
1	Нежилое здание (Локомотивное ДЕПО), общей площадью 580,6 кв.м.	Томская область, Верхнекетский район, р.п. Белый Яр, Промзона ПЧ стр.7	07000130 92155	1976	40,503	аукцион	4-й квартал			0,00	*0,00*	0,00	*0,00*
2	Автобус КАВЗ 39762 С, 2005 г.в., VIN X1E39762C50001118, № двигателя 51300К 51013263,шасси 330740 52063749, кузов № 39762C50001118	Томская область, Верхнекетский район, р.п. Белый Яр	70001908 0228	2005	0	аукцион	4-й квартал			0,00	*0,00*	0,00	*0,00*
	Итого по программе приватизации 2019 года							**0,0**		**0,00**	***0,00***	**0,00**	***0,00***

Приложение 6 к постановлению Администрации Верхнекетского района от 11.06.2019 № 503

Отчет об исполнении расходов местного бюджета муниципального образования "Верхнекетский район" по объектам капитального строительства муниципальной собственности и объектам недвижимого имущества, приобретаемым в муниципальную собственность, финансируемым за счет средств федерального, областного и местного бюджетов за 1 квартал 2019 года

тыс.рублей

№ п/п	Наименование	Коды бюджетной классификации			План				Исполнение на 01.04.2019 г.			
						в том числе				в том числе		
		РзПр	Цср	Вр	Сумма	за счет средств федерального бюджета	за счет средств областного бюджета	за счет средств местного бюджета	Сумма	за счет средств федерального бюджета	за счет средств областного бюджета	за счет средств местного бюджета
	ИТОГО				**97 473,7**	**0,0**	**87 077,3**	**10 396,4**	**9 848,5**	**0,0**	**9 734,7**	**113,8**
	Раздел 1. Объекты капитального строительства муниципальной собственности											
	Всего по разделу 1				***0,0***	***0,0***	***0,0***	***0,0***	***0,0***	***0,0***	***0,0***	***0,0***
	Раздел 2. Объекты недвижимого имущества, приобретаемые в муниципальную собственность											
	Всего по разделу 2				***97 473,7***	***0,0***	***87 077,3***	***10 396,4***	***9 848,5***	***0,0***	***9 734,7***	***113,8***
	из них по разделам											
2.1.	**Жилищно-коммунальное хозяйство**	**0500**			**11 375,0**	**0,0**	**11 261,2**	**113,8**	**113,8**	**0,0**	**0,0**	**113,8**
	из них:											
2.1.1.	**Коммунальное хозяйство**	**0502**			***11 375,0***	***0,0***	***11 261,2***	***113,8***	***113,8***	***0,0***	***0,0***	***113,8***
	из них:											
2.1.1.1.	**Приобретение проектно-сметной документации на объект "Твердотопливные котельные на щепе и сети теплоснабжения Белоярского городского поселения" в целях модернизации коммунальной инфраструктуры Томской области**	**0502**			**11 375,0**	**0,0**	**11 261,2**	**113,8**	**113,8**	**0,0**	**0,0**	**113,8**
	в том числе:											
	Подпрограмма "Развитие и модернизация коммунальной инфраструктуры Томской области"	0502	191814 П920	410	11 261,2		11 261,2		0,0			
	Муниципальная программа "Модернизация коммунальной инфраструктуры Верхнекетского района на период до 2020 года"	0502	79512S П920	410	113,8			113,8	113,8			113,8
2.2.	**Образование**	**0700**			**30 816,1**	**0,0**	**30 816,1**	**0,0**	**9 734,7**	**0,0**	**9 734,7**	**0,0**
	из них:											
2.2.1.	**Дошкольное образование**	**0701**			***30 816,1***	***0,0***	***30 816,1***	***0,0***	***9 734,7***	***0,0***	***9 734,7***	***0,0***
	из них:											
2.2.1.1.	**Приобретение здания для размещения дошкольного образовательного учреждения на 220 мест по адресу: Томская область, Верхнекетский район, р.п. Белый Яр, ул. Рабочая, 5а (строительный адрес)**	**0701**			**30 816,1**	**0,0**	**30 816,1**	**0,0**	**9 734,7**	**0,0**	**9 734,7**	**0,0**
	в том числе:											
	Подпрограмма "Развитие инфраструктуры дошкольного, общего и дополнительного образования в Томской области" государственной программы "Развитие образования в Томской области"	0701	092824 И590	410	30 816,1		30 816,1		9 734,7		9 734,7	
2.3.	**Культура, кинематография**	**0800**			**55 282,6**	**0,0**	**45 000,0**	**10 282,6**	**0,0**	**0,0**	**0,0**	**0,0**
	из них:											
2.3.1.	**Культура**	**0801**			***55 282,6***	***0,0***	***45 000,0***	***10 282,6***	***0,0***	***0,0***	***0,0***	***0,0***

	из них:											
2.3.1.1.	**Приобретение сельского дома культуры в п.Клюквинка Верхнекетского района**	**0801**			**55 282,6**	**0,0**	**45 000,0**	**10 282,6**	**0,0**	**0,0**	**0,0**	**0,0**
	в том числе:											
	Подпрограмма "Развитие культуры и архивного дела в Томской области"	0801	101814 И610	410	45 000,0		45 000,0		0,0			
	Муниципальная программа "Устойчивое развитие сельских территорий Верхнекетского района до 2020 года"	0801	79501S И610	410	10 282,6			10 282,6	0,0			

Приложение 7 к постановлению Администрации Верхнекетского района от 11.06.2019 № 503

Отчет об исполнении муниципальных программ муниципального образования "Верхнекетский район" за 1 квартал 2019 года

Наименование	ЦСР	План на 2019 год, тыс. руб.	План 1 кв. 2019г., тыс. руб.	Исп. на 01.04.2019г., тыс. руб.	% исп. к году	% исп. к 1 кв.
Муниципальная программа "Устойчивое развитие сельских территорий Верхнекетского района до 2020 года"	**7950100000**	**17 253,1**	**4 586,0**	**233,8**	**1,4**	**5,1**
в том числе						
Разработка проектно-сметной документации на строительство инфраструктуры микрорайона «Юго-Западный» в р.п.Белый Яр	7950100060	3 887,1	3 553,1	0,0	0,0	0,0
Внесение изменений в генеральный план поселений	7950100070	2 283,1	787,1	218,0	9,5	27,7
Определение границ населенных пунктов	7950100080	230,0	230,0	0,0	0,0	0,0
Реализация проектов по решению вопросов местного значения, предложенных непосредственно населением Верхнекетского района (софинансирование)	79501S0M20	208,3	15,8	15,8	7,6	100,0
Обеспечение жильем граждан, проживающих в сельской местности, в том числе молодых семей и молодых специалистов	79501L5670	362,0	0,0	0,0	0,0	
Приобретение сельского дома культуры в п.Клюквинка Верхнекетского района	79501SИ610	10 282,6	0,0	0,0	0,0	
Муниципальная программа "Развитие комфортной социальной среды Верхнекетского района на 2016-2021 годы"	**7950200000**	**31 437,6**	**29 337,9**	**743,3**	**2,4**	**2,5**
в том числе						
Расходы на проведение мероприятий по поддержке детей-сирот и детей, оставшихся без попечения родителей	7950200010	31,0	5,0	0,0	0,0	0,0
Организация и проведение торжественной регистрации новорожденных "Имянаречение"	7950200020	43,0	14,4	7,1	16,5	49,3
Оказание адресной помощи малообеспеченным семьям, имеющим пять и более несовершеннолетних детей	7950200030	370,0	92,5	92,5	25,0	100,0
Проведение грантового конкурса "Творческая идея" (софинансирование)	7950200040	75,0	75,0	0,0	0,0	0,0
Поддержка кадрового обеспечения областного государственного бюджетного учреждения здравоохранения "Верхнекетская районная больница"	7950200050	491,4	72,0	49,0	10,0	68,1
Поддержка кадрового обеспечения МОАУ ДО "Районная детско-юношеская спортивная школа А. Карпова"	7950200060	31,5	7,0	7,0	22,2	100,0
Проведение очаговой заключительной дезинфекции в очагах инфекционных заболеваний	7950200070	15,0	3,7	0,0	0,0	0,0
Проведение конкурсов и иных мероприятий в сфере образования	7950200080	93,9	29,5	27,9	29,7	94,6
Проведение районного фестиваля для лиц с ограниченными возможностями здоровья «Преодолей себя»	7950200090	25,0	0,0	0,0	0,0	
Проведение декады инвалидов	7950200100	22,0	0,0	0,0	0,0	
Проведение капитальных и текущих ремонтов зданий и помещений учреждений культуры Верхнекетского района	7950200110	346,0	346,0	346,0	100,0	100,0
Расходы на обеспечение деятельности районного Совета ветеранов	7950200120	273,3	52,4	51,7	18,9	98,7
Организация и проведение мероприятий для ветеранов всех категорий	7950200130	200,0	24,9	23,4	11,7	94,0
Организация работы территориальной психолого-медико-педагогической комиссии	7950200140	50,0	50,0	0,0	0,0	0,0
Разработка ПСД и проведение аварийно-восстановительных работ в МБОУ «Белоярская средняя общеобразовательная школа № 1»	7950200150	28 516,7	28 516,7	138,7	0,5	0,5
Создание в дошкольных образовательных организациях (в том числе в организациях, осуществляющих образовательную деятельность по адаптированным программам) условий для получения детьми-инвалидами качественного образования (софинансирование)	7950200160	20,0	20,0	0,0	0,0	0,0
Проведение юбилейных мероприятий, посвященных 80-летию района	7950200170	100,0	0,0	0,0	0,0	
Оказание помощи в ремонте и (или) переустройстве жилых помещений отдельных категорий граждан (не стоящих на учете в качестве нуждающихся в улучшении жилищных условий и не реализовавших свое право на улучшение жилищных условий за счет средств федерального и областного бюджетов в 2009 и последующих годах, из числа: участников и инвалидов Великой Отечественной войны 1941-1945 годов; тружеников тыла военных лет; лиц, награжденных знаком «Жителю блокадного Ленинграда»; бывших несовершеннолетних узников концлагерей; вдов погибших (умерших) участников Великой Отечественной войны 1941-1945 годов, не вступивших в повторный брак) (софинансирование)	79502S0710	100,0	0,0	0,0	0,0	
Капитальный ремонт и разработка проектно-сметной документации на капитальный ремонт здания МБОУ "Белоярская СОШ №1" по ул.Чкалова,8 р.п.Белый Яр, Верхнекетского района, Томской области	79502S0995	178,9	28,8	0,0	0,0	0,0
Проведение ремонтных работ (текущий ремонт) в отношении зданий муниципальных домов культуры (и их филиалов) (софинансирование)	79502L4670	54,9	0,0	0,0	0,0	
Обеспечение развития и укрепления материально-технической базы домов культуры в населенных пунктах с числом жителей до 50 тысяч человек (софинансирование)	79502L4670	400,0	0,0	0,0	0,0	
Муниципальная программа "Развитие молодежной политики, физической культуры и спорта в Верхнекетском районе на 2016 - 2021 годы"	**7950300000**	**3 016,3**	**1 500,4**	**1 046,7**	**34,7**	**69,8**
в том числе						
Мероприятия в области молодежной политики	7950300010	154,0	32,4	0,0	0,0	0,0
Мероприятия в области физической культуры и спорта	7950300020	590,0	385,0	183,2	31,1	47,6
Организация и проведение тестирования населения по выполнению видов испытаний (тестов) ГТО	7950300030	77,4	30,0	0,0	0,0	0,0
Обустройство спортивной площадки, предназначенной для подготовки и сдачи нормативов ВФСК ГТО в МБОУ "Степановская СОШ"	7950300040	50,0	0,0	0,0	0,0	
Приобретение спортивного инвентаря для подготовки перспективных спортсменов и команд	7950300050	100,0	75,0	7,5	7,5	10,0
Расходы на реализацию Положения об учреждении стипендии Главы Верхнекетского района	7950300060	140,0	80,0	40,0	28,6	50,0
Расходы на реализацию Положения о Почетной грамоте Главы Верхнекетского района "Юные дарования"	7950300070	20,0	0,0	0,0	0,0	
Предоставление мер социальной поддержки гражданам, заключившим договоры о целевом обучении по программе высшего образования с органами местного самоуправления, муниципальными учреждениями муниципального образования "Верхнекетский район"	7950300080	8,0	4,0	0,0	0,0	0,0
Расходы на издание районной молодежной газеты "Молодежь-Ка"	7950300090	57,0	46,2	46,2	81,1	100,0
Доставка и установка оборудования для малобюджетных спортивных площадок по месту жительства и учебы в муниципальных образованиях Томской области, за исключением муниципального образования «Город Томск», муниципального образования «ЗАТО Северск Томской области	7950300100	30,0	30,0	0,0	0,0	0,0
Организация и проведение XXXV областных зимних сельских спортивных игр «Снежные узоры» в р.п.Белый Яр в 2019 году	7950300110	447,7	447,7	447,7	100,0	100,0
Организация физкультурно-оздоровительной работы по месту жительства (софинансирование)	79503S0310	1 288,2	322,1	322,1	25,0	100,0
Обеспечение участия спортивных сборных команд Верхнекетского района в официальных региональных спортивных, физкультурных мероприятиях, проводимых на территории	79503S0320	18,0	18,0	0,0	0,0	0,0

Томской области (софинансирование)						
Приобретение оборудования для малобюджетных спортивных площадок по месту жительства и учебы в муниципальных образованиях Томской области, за исключением муниципального образования «Город Томск», муниципального образования «ЗАТО Северск Томской области (софинансорование)	79503S0400	30,0	30,0	0,0	0,0	0,0
Обеспечение условий для реализации Всероссийского физкультурно-спортивного комплекса "Готов к труду и обороне" (ГТО) (софинансирование)	79503S0410	6,0	0,0	0,0	0,0	
Муниципальная программа "Профилактика терроризма и экстремизма, а также минимизация и (или) ликвидация последствий проявления терроризма и экстремизма на территории муниципального образования "Верхнекетский район" на период 2016 - 2021 годы"	**7950400000**	**10,0**	**10,0**	**0,0**	**0,0**	**0,0**
в том числе						
Приобретение и установка уличных светодиодных светильников в МБОУ "Сайгинская СОШ"	7950400010	10,0	10,0	0,0	0,0	0,0
Муниципальная программа "Поддержка сельскохозяйственных товаропроизводителей и создание условий для развития сферы заготовки и переработки дикорастущего сырья Верхнекетского района на 2016 - 2021 годы"	**7950500000**	**468,5**	**90,0**	**20,5**	**4,4**	**22,8**
в том числе						
Расходы на реализацию прочих мероприятий	7950500010	54,6	30,0	20,5	37,5	68,3
Субсидии гражданам, ведущим личное подсобное хозяйство, на возмещение затрат по содержанию коров	7950500020	375,0	50,0	0,0	0,0	0,0
Субсидии гражданам и индивидуальным предпринимателям на возмещение затрат по искусственному осеменению коров (телок)	7950500040	0,9	0,0	0,0	0,0	
Субсидии гражданам и индивидуальным предпринимателям на возмещение части затрат по приобретению телок (коров) и бычков молочных пород у юридических лиц и индивидуальных предпринимателей, осуществляющих разведение крупного рогатого скота за пределами Верхнекетского района	7950500050	38,0	10,0	0,0	0,0	0,0
Муниципальная программа "Обеспечение жильем молодых семей в муниципальном образовании "Верхнекетский район" на 2016-2021 годы"	**7950600000**	**217,3**	**0,0**	**0,0**	**0,0**	
в том числе						
Предоставление молодым семьям государственной поддержки на приобретение (строительство) жилья	13180L4970	118,3	0,0	0,0	0,0	
Предоставление молодым семьям государственной поддержки на приобретение (строительство) жилья	79506L4970	99,0	0,0	0,0	0,0	
Муниципальная программа "Повышение энергетической эффективности на территории Верхнекетского района Томской области до 2020 года"	**7950700000**	**200,0**	**0,0**	**0,0**	**0,0**	
в том числе						
Приобретение приборов учета тепловой энергии в многоквартирных домах	7950700010	200,0	0,0	0,0	0,0	
Муниципальная программа "Противодействие коррупции в Верхнекетском районе на 2017 - 2021 годы"	**7950900000**	**598,0**	**137,5**	**33,5**	**5,6**	**24,4**
в том числе						
Опубликование нормативных правовых актов МО "Верхнекетский район" в информационном вестнике Верхнекетского района «Территория»	7950900010	187,5	52,5	33,5	17,9	63,8
Опубликование нормативных правовых актов поселений в информационном вестнике Верхнекетского района «Территория»	7950900020	410,5	85,0	0,0	0,0	0,0
Муниципальная программа "Повышение безопасности дорожного движения на территории Верхнекетского района в 2019-2023 годах"	**7951000000**	**36,6**	**0,0**	**0,0**	**0,0**	
в том числе						
Обследование улично-дорожной сети населенных пунктов, выявление мест концентрации ДТП, установка на наиболее опасных участках дорожной сети дорожных знаков и нанесение дорожной разметки, обустройство искусственных неровностей	7951000010	36,6	0,0	0,0	0,0	
Муниципальная программа "Профилактика правонарушений и наркомании в Верхнекетском районе в 2019-2023 годах"	**7951100000**	**305,0**	**29,7**	**25,5**	**8,4**	**85,9**
в том числе						
Расходы на реализацию прочих мероприятий	7951100010	10,0	0,0	0,0	0,0	
Трудоустройство несовершеннолетних и детей, находящихся в социально опасном положении, трудной жизненной ситуации	7951100020	265,0	17,7	17,7	6,7	100,0
Реализация комплексных мер по стимулированию участия населения в деятельности общественных организаций правоохранительной направленности	7951100030	30,0	12,0	7,8	26,0	65,0
Муниципальная программа "Модернизация коммунальной инфраструктуры Верхнекетского района на период до 2020 года"	**7951200000**	**2 573,5**	**2 373,5**	**158,5**	**6,2**	**6,7**
в том числе						
Подготовка объектов коммунального хозяйства к работе в отопительный период	7951200010	1 531,7	1 531,7	0,0	0,0	0,0
Устранение замечаний Сибирского управления Ростехнадзора	7951200020	300,0	300,0	0,0	0,0	0,0
Приобретение насоса ЭЦВ 6-10-80 для артезианской скважины в п. Центральный	7951200030	38,2	38,2	38,2	100,0	100,0
Проведение проверки достоверности определения сметной стоимости капитального ремонта объектов муниципальной собственности с целью определения потребности в финансовых ресурсах, необходимых для проведения мероприятий по подготовке объектов коммунального хозяйства к работе в отопительный период 2019-2020 годах	7951200040	25,0	25,0	6,5	26,0	26,0
Поставка преобразователя частоты для артезианской скважины в п. Ягодное	7951200050	58,8	58,8	0,0	0,0	0,0
Приобретение насоса ЭЦВ 6-10-80 для подачи питательной воды на котельную станции Белый Яр	7951200060	38,3	38,3	0,0	0,0	0,0
Поставка редуктора на котельную станции Белый Яр в р.п.Белый Яр	7951200070	158,0	158,0	0,0	0,0	0,0
Проведение капитального ремонта объектов коммунальной инфраструктуры в целях подготовки хозяйственного комплекса Томской области к безаварийному прохождению отопительного сезона (софинансирование)	79512S0910	309,7	109,7	0,0	0,0	0,0
Приобретение проектно-сметной документации на объект "Твердотопливные котельные на щепе и сети теплоснабжения Белоярского городского поселения" в целях модернизации коммунальной инфраструктуры Томской области	79512SП920	113,8	113,8	113,8	100,0	100,0
Муниципальная программа "Улучшение инвестиционного климата, развитие промышленного комплекса, малого и среднего предпринимательства на территории Верхнекетского района на 2016-2021 годы"	**7951300000**	**464,9**	**304,9**	**267,3**	**57,5**	**87,7**
в том числе						
Организация и проведение мероприятий направленных на формирование положительного имиджа предпринимательской деятельности	7951300010	60,0	0,0	0,0	0,0	
Развитие и обеспечение деятельности Автономной некоммерческой организации "Центр развития бизнеса" в муниципальном образовании "Верхнекетский район"	7951300020	177,9	177,9	144,3	81,1	81,1
Информационная и консультационная поддержка субъектов малого и среднего предпринимательства (софинансирование)	79513S0020	26,0	26,0	26,0	100,0	100,0
Субсидии победителям конкурса «Становление» в Верхнекетском районе на возмещение затрат в связи с производством (реализацией) товаров, выполнением работ, оказанием услуг в рамках реализации предпринимательского проекта (софинансирование)	79513S0030	100,0	0,0	0,0	0,0	
Развитие и обеспечение деятельности Автономной некоммерческой организации "Центр развития бизнеса" в муниципальном образовании "Верхнекетский район" (софинансирование)	79513S0060	101,0	101,0	97,0	96,0	96,0
Муниципальная программа "Капитальный ремонт муниципального жилищного фонда в муниципальном образовании «Верхнекетский район» на 2018-2021 годы"	**7951400000**	**150,0**	**150,0**	**150,0**	**100,0**	**100,0**
Муниципальная программа "Развитие муниципальной службы в органах местного самоуправления муниципального образования «Верхнекетский район» на 2018-2022 годы"	**7951500000**	**50,0**	**50,0**	**3,5**	**7,0**	**7,0**
Муниципальная программа "Развитие туризма на территории Верхнекетского рай-	**7951600000**	**309,6**	**279,6**	**259,6**	**83,9**	**92,8**

она Томской области на 2018-2021 годы"						
в том числе						
Организация и проведение районного праздника охотника "Большой Амикан"	7951600010	259,6	259,6	259,6	100,0	100,0
Развитие внутреннего культурно- познавательного туризма на территории Верхнекетского района в с привлечением групп школьников	7951600020	20,0	20,0	0,0	0,0	0,0
Реализация проектов, отобранных по итогам проведения конкурса проектов в рамках государственной программы «Развитие культуры и туризма в Томской области» (софинансирование)	79516S0690	30,0	0,0	0,0	0,0	
Муниципальная программа "Развитие транспортной системы Верхнекетского района на 2016-2021 годы"	**7951700000**	**13 237,5**	**2 276,6**	**1 853,6**	**14,0**	**81,4**
в том числе						
Обеспечение дорожной деятельности в отношении автомобильных дорог общего пользования местного значения в границах населенных пунктов за счет средств дорожного фонда муниципального образования "Верхнекетский район"	7951700020	3 288,2	1 210,0	1 210,0	36,8	100,0
Обеспечение дорожной деятельности в отношении автомобильных дорог общего пользования местного значения вне границ населенных пунктов за счет средств дорожного фонда муниципального образования "Верхнекетский район"	7951700030	5 511,5	1 066,6	643,6	11,7	60,3
Траление причалов	7951700040	100,0	0,0	0,0	0,0	
Ремонт причалов	7951700050	81,0	0,0	0,0	0,0	
Оказание транспортных услуг на внутреннем водном транспорте в границах муниципального образования «Верхнекетский район» (софинансирование)	79517S0810	3 000,0	0,0	0,0	0,0	
Капитальный ремонт и (или) ремонт автомобильных дорог общего пользования местного значения в границах населенных пунктов муниципального района за счет средств дорожного фонда муниципального образования "Верхнекетский район" (софинансирование)	79517S0910	1 256,8	0,0	0,0	0,0	
Муниципальная программа "Формирование современной городской среды на территории муниципального образования "Верхнекетский район" на 2018-2022 годы"	**7951800000**	**37,0**	**0,0**	**0,0**	**0,0**	
в том числе						
Реализация программ формирования современной городской среды	251F255550	37,0	0,0	0,0	0,0	
ИТОГО		**70 364,9**	**41 126,1**	**4 795,8**	**6,8**	**11,7**

Приложение 8 к постановлению Администрации Верхнекетского района от 11.06.2019 № 503

Отчет об исполнении программы муниципальных заимствований муниципального образования "Верхнекетский район" за 1 квартал 2019 года

тыс. руб.

№ п/п	Вид заимствования	Наименование кредитора	Объем долговых обязательств на 01.01.2019г.	План муниципальных заимствований на 2019 г.	Объем привлечения в 2019 году	План погашения кредитов на 2019 год	Объем средств, направленных на погашение основной суммы долга	Объем долговых обязательств на 01.04.2019г.
1	**Кредиты, привлекаемые от других бюджетов бюджетной системы Российской Федерации**		**11 174,8**	**0,0**	**0,0**	**3 710,8**	**1 287,0**	**9 887,8**
	в том числе							
	- Кредиты для частичного покрытия дефицита местного бюджета	Департамент финансов Томской области	11 174,8	0,0	0,0	3 710,8	1 287,0	9 887,8
Всего муниципальных заимствований			**11 174,8**	**0,0**	**0,0**	**3 710,8**	**1 287,0**	**9 887,8**

Приложение 9 к постановлению Администрации Верхнекетского района от 11.06.2019 № 503

Отчет об исполнении программы муниципальных гарантий муниципального образования "Верхнекетский район" за 1 квартал 2019 года

тыс. руб.

№ п/п	Наименование, № и дата документа	Бенефициар	Принципал	Объем долговых обязательств по муниципальным гарантиям на 01.01.2019г.			План предоставления муниципальных гарантий на 2019 год	Объем предоставленных муниципальных гарантий			Исполнение обязательств по муниципальным гарантиям			*в том числе*			Объем долговых обязательств по муниципальным гарантиям на 01.04.2019 года		
				Всего	основной долг	проценты		Всего	основной долг	проценты	Всего	основной долг	проценты	за счет средств принципала	за счет средств гаранта	списание задолженности с муниципального долга	Всего	основной долг	проценты
1				0,0							0,0						0,0	0,0	0,0
Итого				**0,0**	**0,0**	**0,0**	**0,0**	**0,0**	**0,0**	**0,0**	**0,0**	**0,0**	**0,0**	***0,0***	***0,0***	***0,0***	**0,0**	**0,0**	**0,0**

Приложение 10 к постановлению Администрации Верхнекетского района от 11.06.2019 № 503

Отчет об исполнении Дорожного фонда муниципального образования "Верхнекетский район" за 1 квартал 2019 года

Наименование показателя	План на 2019 год, тыс. руб.	План 1 кв. тыс. руб.	Исп. на 01.04.2019, тыс. руб.	% исп. к годовому плану	% исп. к плану 1 кв.
Остаток денежных средств на начало года			**1 485,1**		
Доходы Дорожного фонда - всего	**27 820,0**	**2 152,0**	**2 171,7**	**7,8**	**100,9**
в том числе по источникам:					
акцизы на автомобильный бензин, прямогонный бензин, дизельное топливо, моторные масла для дизельных и (или) карбюраторных (инжекторных) двигателей, производимые на территории Российской Федерации, подлежащих зачислению в местный бюджет	8 608,0	2 152,0	2 171,7	25,2	100,9
прочие налоговые и неналоговые доходы					
субсидия на капитальный ремонт и (или) ремонт автомобильных дорог общего пользования местного значения в рамках государственной программы "Развитие транспортной системы в Томской области"	19 212,0			0,0	
доходы бюджетов муниципальных районов от возврата прочих остатков субсидий, субвенций и иных межбюджетных трансфертов, имеющих целевое назначение, прошлых лет из бюджетов поселений					
Расходы Дорожного фонда - всего	**29 305,1**	**2 276,6**	**1 853,6**	**6,3**	**81,4**
в том числе по направлениям:					
капитальный ремонт и ремонт автомобильных дорог общего пользования местного значения и искусственных сооружений на них	1 365,4			0,0	
содержание автомобильных дорог общего пользования местного значения и искусственных сооружений на них	1 921,7	376,6	53,6	2,8	14,2
предоставление иных межбюджетных трансфертов бюджетам муниципальных образований – поселений Верхнекетского района на финансовое обеспечение дорожной деятельности в отношении автомобильных дорог общего пользования местного значения	6 806,0	1 900,0	1 800,0	26,4	94,7
предоставление иных межбюджетных трансфертов бюджетам муниципальных образований – поселений Верхнекетского района на капитальный ремонт и (или) ремонт автомобильных дорог общего пользования местного значения Томской области в рамках подпрограммы "Сохранение и развитие автомобильных дорог Томской области" государственной программы "Развитие транспортной системы в Томской области", утверждённой постановлением Администрации Томской области от 12.12.2014 № 484а	19 212,0			0,0	
Остаток денежных средств на конец отчетного периода			**1 803,2**		

Приложение 11 к постановлению Администрации Верхнекетского района от 11.06.2019 № 503

Отчет о численности работников органов местного самоуправления и муниципальных учреждений Верхнекетского района и фактических затратах на оплату их труда в местном бюджете муниципального образования "Верхнекетский район" (в соответствии с пунктом 6 статьи 52 Федерального закона от 06.10.2003 № 131-ФЗ "Об общих принципах организации местного самоуправления в Россий-

ской Федерации", пунктом 9 статьи 39 Устава муниципального образования "Верхнекетский район") **за 1 квартал 2019 года**

№ п/п	Наименование показателя	среднесписочная численность, чел.	фактические затраты на оплату труда (без учета начислений на оплату труда), тыс.руб.
1	Органы местного самоуправления	80,10	9 221,2
	из них		
	лица, замещающие муниципальные должности	*2,00*	*454,7*
	лица, замещающие должности муниципальной службы	*51,00*	*6 833,9*
	лица, замещающие должности, не являющиеся должностями муниципальной службы	*18,00*	*1 295,1*
	прочий персонал	*9,10*	*637,5*
2	Образование	752,90	75 636,40
	из них		
	руководящие работники	*39,40*	*6 295,9*
	педагогические работники	*327,90*	*40 117,6*
	медицинские работники	*2,00*	*302,9*
	работники культуры	*1,00*	*56,7*
	прочий персонал	*382,60*	*28 863,3*
3	Культура	92,9	10 940,9
	из них		
	руководящие работники	*23,00*	*3 404,9*
	работники культуры	*40,10*	*4 673,0*
	прочий персонал	*29,80*	*2 863,0*
4	Иные сферы	20,29	1 703,4
	из них		
	руководящие работники		
	прочий персонал	*20,29*	*1 703,4*
Итого		**946,19**	**97 501,9**

Администрация Верхнекетского района
ПОСТАНОВЛЕНИЕ

13 июня 2019 г. № 508

О внесении изменений в постановление Администрации Верхнекетского района от 03.12.2018 №1240 «Об утверждении административного регламента по предоставлению муниципальной услуги «Выдача, аннулирование разрешения на установку рекламных конструкций»

В целях приведения муниципального нормативного правового акта в соответствие с действующим законодательством ПОСТАНОВЛЯЮ:

1. Внести в постановление Администрации Верхнекетского района от 03.12.2018 №1240 «Об утверждении административного регламента по предоставлению муниципальной услуги «Выдача, аннулирование разрешения на установку рекламных конструкций» следующие изменения:

в административном регламенте по предоставлению муниципальной услуги «Выдача, аннулирование разрешения на установку рекламных конструкций»:

1) пункт 4 изложить в следующей редакции:

«4. Заявителями являются физические и юридические лица:

1) собственник рекламной конструкции либо лицо, обладающее вещным правом на рекламную конструкцию или правом владения и пользования рекламной конструкцией на основании договора с ее собственником;

2) собственник недвижимого имущества, к которому присоединяется рекламная конструкция (за исключением недвижимого имущества, находящегося в государственной или муниципальной собственности), либо лицо, обладающее вещным правом на недвижимое имущество, к которому присоединяется рекламная конструкция, или правом владения и пользования указанным недвижимым имуществом на основании договора с ее собственником, а также доверительным управляющим при условии, что договор доверительного управления имуществом не ограничивает доверительного управляющего в совершении действий по размещению рекламных конструкций на переданном в доверительное управление недвижимом имуществе;

3) уполномоченные представители физических и юридических лиц, указанных в подпунктах 1, 2 пункта 4 настоящего Административного регламента.»:

2) пункт 10 изложить в следующей редакции:

«10. Срок предоставления муниципальной услуги составляет в случае:

1) выдача разрешения на установку и эксплуатацию рекламных конструкций в течение двух месяцев со дня подачи заявления о предоставлении муниципальной услуги;

2) выдача решения об аннулировании разрешения на установку и эксплуатацию рекламных конструкций в течение месяца со дня:

а) направления владельцем рекламной конструкции уведомления в письменной форме о своем отказе от дальнейшего использования разрешения;

б) направления собственником или иным законным владельцем недвижимого имущества, к которому присоединена рекламная конструкция, документа, подтверждающего прекращение договора, заключенного между ним и владельцем рекламной конструкции;

3) решение о выдаче разрешения на установку и эксплуатацию рекламных конструкций оформляется письменно и в течение 3 рабочих дней со дня принятия направляется заявителю;

4) решение об аннулировании разрешения на установку и эксплуатацию рекламных конструкций оформляется письменно и в течение 3 рабочих дней со дня принятия направляется заявителю;

5) решение об отказе в предоставлении муниципальной услуги оформляется письменно с указанием причин, послуживших основанием для отказа в предоставлении муниципальной услуги, и в течение 3 рабочих дней с момента подготовки мотивированного отказа направляется заявителю.»;

3) пункт 12 изложить в следующей редакции:

«12. Для получения разрешения на установку и эксплуатацию рекламной конструкции заявителем подается в Учреждение заявление в письменной форме или в форме электронного документа с использованием федеральной государственной информационной системы «Единый портал государственных и муниципальных услуг (функций)», либо через МФЦ по форме, согласно приложению 1 к административному регламенту.»;

4) пункт 13 изложить в следующей редакции:

«13. К заявлению прилагаются следующие документы:

1) данные о заявителе - физическом лице. Данные о государственной регистрации юридического лица или о государственной регистрации физического лица в качестве индивидуального предпринимателя запрашиваются уполномоченным на выдачу разрешений органом в федеральном органе исполнительной власти, осуществляющем государственную регистрацию юридических лиц, физических лиц в качестве индивидуальных предпринимателей и крестьянских (фермерских) хозяйств;

2) подтверждение в письменной форме или в форме электронного документа с использованием «Единого портала государственных и муниципальных услуг (функций)» согласия собственника или иного указанного в частях 5, 6, 7 статьи 19 Федерального закона от 13.03.2006 №38-ФЗ «О рекламе» законного владельца соответствующего недвижимого имущества на присоединение к этому имуществу рекламной конструкции, если заявитель не является собственником или иным законным владельцем недвижимого имущества (приложение 4 к административному регламенту). В случае, если для установки и эксплуатации рекламной конструкции необходимо использование общего имущества собственников помещений в многоквартирном доме, документом, подтверждающим согласие этих собственников, является протокол общего собрания собственников помещений в многоквартирном доме, в том числе проведенного посредством заочного голосования с использованием государственной информационной системы жилищно-коммунального хозяйства в соответствии с Жилищным кодексом Российской Федерации. В случае, если заявитель не представил документ, подтверждающий получение такого согласия, по собственной инициативе, а соответствующее недвижимое имущество находится в государственной или муниципальной собственности, орган местного самоуправления муниципального района или орган местного самоуправления городского округа запрашивает сведения о наличии такого согласия в уполномоченном органе.»;

5) пункт 17 изложить в следующей редакции:

«17. Для предоставления муниципальной услуги по аннулированию разрешения на установку и эксплуатацию рекламных конструкций заявитель представляет непосредственно в Учреждение либо в МФЦ уведомление по форме, утвержденной приложением 2 к административному регламенту. К уведомлению прилагается документ, подтверждающий прекращение договора на установку и эксплуатацию рекламной конструкции, заключенного между собственником недвижимого имущества, к которому присоединена рекламная конструкция, и владельцем рекламной конструкции (в случае, если заявителем является собственник недвижимого имущества, к которому присоединена рекламная конструкция).»;

6) раздел III изложить в следующей редакции:

«**III. СОСТАВ, ПОСЛЕДОВАТЕЛЬНОСТЬ И СРОКИ ВЫПОЛНЕНИЯ АДМИНИСТРАТИВНЫХ ПРОЦЕДУР, ТРЕБОВАНИЯ К ПОРЯДКУ ИХ ВЫПОЛНЕНИЯ, В ТОМ ЧИСЛЕ ОСОБЕННОСТИ ВЫПОЛНЕНИЯ АДМИНИСТРАТИВНЫХ ПРОЦЕДУР В ЭЛЕКТРОННОЙ ФОРМЕ, А ТАКЖЕ ОСОБЕННОСТИ ВЫПОЛНЕНИЯ АДМИНИСТРАТИВНЫХ ПРОЦЕДУР В МНОГОФУНКЦИОНАЛЬНЫХ ЦЕНТРАХ**

37. Предоставление муниципальной услуги включает в себя следующие административные процедуры:

1) прием заявления, уведомления и документов, необходимых для предоставления муниципальной услуги;

2) рассмотрение заявления, уведомления и представленных документов;

3) формирование и направление межведомственных запросов;

4) принятие решения о предоставлении (об отказе в предоставлении) муниципальной услуги;

5) выдача результата муниципальной услуги.

38. Блок-схема последовательности действий при предоставлении муниципальной услуги представлена в приложении 3 к административному регламенту.

Прием и регистрация заявления, уведомления и документов, необходимых для предоставления муниципальной услуги

39. Основанием для начала данной процедуры является поступление в Учреждение при личном обращении, почтовым отправлением, в электронной форме, а также поданных в МФЦ заявления, уведомления о предоставлении муниципальной услуги и прилагаемых к ним документов.

40. Прием и регистрация заявления, уведомления о предоставлении муниципальной услуги и прилагаемых к ним документов осуществляются специалистом Учреждения, МФЦ, ответственным за прием заявления.

41. Специалист Управления, МФЦ проверяет представленное заявление, уведомление и прилагаемые к ним документы на наличие оснований для отказа в приеме документов, предусмотренных пунктом 21 административного регламента, а также осуществляет сверку копий представленных документов с их оригиналами.

42. При установлении оснований для отказа в приеме документов, предусмотренных пунктом 21 административного регламента, специалист Учреждения, МФЦ возвращает заявителю представленные документы с указанием причин возврата.

43. Срок возврата документов заявителю составляет - 1 рабочий день.

44. В случае отсутствия оснований для отказа в приеме документов, предусмотренных пунктом 21 административного регламента, специалист Учреждения, МФЦ осуществляет прием заявления, уведомления и прилагаемых к ним документов по описи. Копия описи с отметкой о дате приема указанных заявления, уведомления и документов:

1) при личном приеме - в день приема вручается заявителю;

2) при направлении запроса почтовым отправлением - направляется ему заказным почтовым отправлением с уведомлением о вручении в течение одного рабочего дня со дня поступления заявления;

3) при направлении запроса в электронной форме - через «Единый портал государственных и муниципальных услуг» (функций), в течение одного рабочего дня со дня поступления заявления.

45. Продолжительность и (или) максимальный срок выполнения административного действия по приему заявления и прилагаемых к нему документов не превышает 15 минут (указано рекомендованное время).

46. Результатом административной процедуры является прием и регистрация заявления, уведомления и представленных документов.

47. Максимальный срок выполнения административной процедуры не превышает 2 рабочих дней с даты регистрации заявления.

Рассмотрение заявления, уведомления и представленных документов

48. Основанием для рассмотрения заявления и представленных документов является поступление заявления, уведомления и представленных документов специалисту, ответственному за подготовку документов.

49. Специалист, ответственный за подготовку документов, проверяет комплектность и содержание документов в течение одного рабочего дня со дня получения заявления и представленных документов.

50. Специалист МФЦ ответственный за делопроизводство:

1) вводит в электронную базу данных дату отправки документов заявителя Управлению;

2) при необходимости делает запрос в исполнительный орган государственной власти. При получении ответа формирует пакет документов;

3) составляет опись вложений, соответствующим образом упаковывает пакет и передает курьеру для направления в Управления; курьером может выступать как сотрудник МФЦ, так и сотрудник Управления, ответственный за доставку корреспонденции;

4) контролирует и фиксирует в электронной базе данных факт доставки документов заявителя в Управления.

51. Максимальный срок исполнения указанной процедуры – 1 рабочий день.

52. Специалист Учреждения принимает у курьера документы по описи вложений, делает соответствующую запись о приеме документов (ставит свою подпись, фамилию, инициалы, дату получения). Один экземпляр передается в МФЦ. Документы, поступившие из МФЦ, подлежат регистрации в базе входящих документов.

53. Специалист Учреждения проводит экспертизу поступивших из МФЦ документов по расписке-уведомлению о принятии документов. При выявлении в документах нарушений требований установленных в нормативных правовых актах, регулирующих предоставление соответствующей муниципальной услуги, либо при отсутствии документа (ов), необходимых для предоставления услуги, а также в случае, если заявление о предоставлении услуги оформлено ненадлежащим образом (имеются незаверенные исправления, не заполнены отдельные графы заявления) возвращает комплекты указанных документов в МФЦ на доработку, указывая причину возврата в описи в срок, не позднее 1 рабочего дня со дня поступления документов в Учреждение.

54. В случае отсутствия нарушений, специалист Учреждения направляет в МФЦ информационное письмо о принятии заявления, уведомления и пакета документов заявителя.

55. В случае если заявитель по собственной инициативе не представил документы, запрашиваемые в рамках межведомственного взаимодействия, то специалист Учреждения переходит к процедуре формирования и направления межведомственных запросов в органы (организации), в которых необходимые документы находятся.

56. В случае если заявителем не представлен хотя бы один из документов, предусмотренных пунктами 12 и 17 Административного регламента, кроме документов, запрашиваемых в рамках межведомственного взаимодействия то специалист Учреждения, готовит уведомление об отказе в предоставлении муниципальной услуги.

57. Результатом административной процедуры является пакет документов, проверенный на комплектность и соответствующий требованиям пунктов 12 и 17 Административного регламента, или обоснованный отказ в предоставлении муниципальной услуги.

58. Максимальный срок выполнения административной процедуры не должен превышать двух рабочих дней со дня получения специалистом, ответственным за подготовку документов, заявления и представленных документов.

Формирование и направление межведомственных запросов

59. Основанием для начала административной процедуры по формированию и направлению межведомственного запроса о предоставлении документов, необходимых для предоставления муниципальной услуги, является непредставление заявителем в Учреждение документов и информации, которые могут быть получены в рамках межведомственного информационного взаимодействия.

60. При подготовке межведомственного запроса специалист Учреждения определяет перечень необходимых для предоставления муниципальной услуги документов (сведений, содержащихся в них) и государственные органы, органы местного самоуправления либо подведомственные государственным органам или органам местного самоуправления организации, в которых данные документы находятся.

61. Формирование и направление межведомственных запросов осуществляются в соответствии с требованиями Федерального закона от 27.07.2010 № 210-ФЗ «Об организации предоставления государственных и муниципальных услуг».

62. Для предоставления муниципальной услуги специалист Учреждения направляет межведомственные запросы в:

1) территориальное подразделение Управления Федеральной службы государственной регистрации, кадастра и картографии по Томской области;

2) территориальное подразделение Федеральной налоговой службы России по Томской области;

3) в органы государственной власти и местного самоуправления, в собственности которых находится недвижимое имущество.

63. Срок направления запроса - 1 рабочий день со дня получения специалистом Учреждения заявления.

64. Для аннулирования разрешения на установку и эксплуатацию рекламных конструкций формирование и направление межведомственных запросов в органы (организации), участвующие в предоставлении муниципальной услуги, не требуется.

65. Результатом административной процедуры являются полученные ответы на межведомственные запросы.

Принятие решения о предоставлении (об отказе в предоставлении) муниципальной услуги

66. Основанием для начала административной процедуры является наличие полного пакета документов, определенных пунктами 12 и 17 административного регламента.

67. Специалист Учреждения в срок, не превышающий 50 дней с даты регистрации документов на выдачу разрешения на установку и эксплуатацию рекламных конструкций, устанавливает отсутствие оснований для отказа в предоставлении муниципальной услуги, предусмотренных пунктом 22 административного регламента.

68. При наличии любого из оснований для отказа в предоставлении муниципальной услуги специалист Учреждения готовит проект решения об отказе в предоставлении муниципальной услуги.

Решение об отказе в предоставлении муниципальной услуги оформляется письменно с указанием причин, послуживших основанием для отказа в предоставлении муниципальной услуги.

69. Решение об аннулировании принимается Учреждением в следующих случаях:

1) направления владельцем рекламной конструкции уведомления в письменной форме о своем отказе от дальнейшего использования разрешения;

2) направления собственником или иным законным владельцем недвижимого имущества, к которому присоединена рекламная конструкция, документа, подтверждающего прекращение договора, заключенного между таким собственником или таким владельцем недвижимого имущества и владельцем рекламной конструкции;

3) в случае, если рекламная конструкция не установлена в течение года со дня выдачи разрешения или со дня демонтажа рекламной конструкции ее владельцем в период действия разрешения;

4) в случае, если рекламная конструкция используется не в целях распространения рекламы, социальной рекламы;

5) в случае, если разрешение выдано лицу, заключившему договор на установку и эксплуатацию рекламной конструкции с нарушением требований, установленных частями 5.1, 5.6, 5.7 статьи 19 Федерального закона от 13.03.2006 № 38-ФЗ «О рекламе», либо результаты аукциона или конкурса признаны недействительными в соответствии с законодательством Российской Федерации;

6) в случае нарушения требований, установленных частью 9.3 статьи 19 Федерального закона от 13.03.2006 № 38-ФЗ «О рекламе».

70. Подготовка решения об аннулировании разрешения на установку и эксплуатацию рекламных конструкций осуществляется в срок, не превышающий 25 календарных дней с даты регистрации документов.

71. При отсутствии всех оснований для отказа в предоставлении муниципальной услуги специалист Учреждения готовит проект решения о разрешении на установку и эксплуатацию рекламной конструкции либо об аннулировании разрешения на установку и эксплуатацию рекламной конструкции и направляет его на подпись Главе Верхнекетского района.

72. Проект решения подписывается Главой Верхнекетского района в течение 1 дня со дня его получения.

73. Подписанное Главой Верхнекетского района решение регистрируются в срок не позднее 1 дня с даты подписания и передаются специалисту Учреждению.

74. Результатом административной процедуры является подготовка и регистрация постановления Администрации Верхнекетского района, оформляющего решение.

Выдача результата муниципальной услуги

75. Основанием для начала административной процедуры является получение специалистом, ответственным за подготовку документов, подписанного и зарегистрированного документа, оформляющего решение.

76. После получения подписанного и зарегистрированного документа, оформляющего решение, специалист, ответственный за подготовку документов, в течение 1 рабочего дня со дня подписания Главой Верхнекетского района соответствующего документа информирует заявителя о принятом решении по электронной почте (если она указана заявителем и просьба о таком способе уведомления содержится в заявлении), через Портал.

77. Выдача результата предоставления муниципальной услуги осуществляется способом, указанным заявителем при подаче заявления и необходимых документов на получение муниципальной услуги, в том числе:

1) при личном обращении в Учреждение;

2) посредством почтового отправления на адрес заявителя, указанный в заявлении.

78. Продолжительность и (или) максимальный срок выполнения административной процедуры не должен превышать 3 рабочих дней со дня подготовки разрешения на установку рекламных конструкций, решения об аннулировании разрешения на установку рекламных конструкций или (при наличии оснований для отказа) уведомления об отказе в предоставлении муниципальной услуги.

79. Результатом административной процедуры является выдача разрешения на установку рекламных конструкций, решения об аннулировании разрешения на установку рекламных конструкций или (при наличии оснований для отказа) уведомления об отказе в предоставлении муниципальной услуги.».

2. Настоящее постановление вступает в силу со дня его официального опубликования в информационном вестнике Верхнекетского района «Территория».

3. Разместить настоящее постановление на официальном сайте Администрации Верхнекетского района.

Глава Верхнекетского района А.Н.Сидихин

Администрация Верхнекетского района
ПОСТАНОВЛЕНИЕ

21 июня 2019 г. № 536

О внесении изменения в постановление Администрации Верхнекетского района от 28 мая 2019 года №435 «Об утверждении Антитеррористической комиссии муниципального образования «Верхнекетский район»

В целях совершенствования муниципального нормативного правового акта, ПОСТАНОВЛЯЮ:

1. Внести в постановление Администрации Верхнекетского района от 28 мая 2019 года «Об утверждении Антитеррористической комиссии муниципального образования «Верхнекетский район» изменение, изложив состав Антитеррористической комиссии муниципального образования «Верхнекетский район», указанный в пункте 1, в следующей редакции:

№п/п	Ф.И.О.	Должность
1	2	3
1	Сидихин Алексей Николаевич	Глава Верхнекетского района – председатель антитеррористической комиссии (далее – комиссия)
2	Троянов Анатолий Анатольевич	Заместитель Главы Верхнекетского района по промышленности, ЖКХ, строительству, дорожному комплексу и безопасности - заместитель председателя комиссии
3	Пшеничников Александр Михайлович	Главный специалист по ГО и ЧС отдела промышленности, транспорта и связи Администрации Верхнекетского района – секретарь комиссии
Члены комиссии:		
4	Ларионов Андрей Анатольевич	Сотрудник отделения в г. Асино УФСБ России по Томской области (по согласованию)
5	Уласов Владимир Александрович	Начальник отделения МВД России по Верхнекетскому району УМВД России по Томской области (по согласованию)
6	Люткевич Артем Георгиевич	Глава Белоярского городского поселения (по согласованию)
7	Чумак Сергей Валерьевич	Военный комиссар Верхнекетского района Томской области (по согласованию)
8	Тарасов Максим Николаевич	Начальник ОНД и ПР Верхнекетского района УНД и ПР ГУ МЧС России по Томской области (по согласованию)
9	Вайтекунас Максим Ромальдович	Начальник ПСЧ №3 ФГКУ «1 отряд Федеральной противопожарной службы по Томской области» (по согласованию)
10	Косолапов Владимир Ильич	Начальник отряда № 3 противопожарной службы Томской области по Верхнекетскому району ОГУ «УГОЧСПБ ТО» (по согласованию)
11	Красноперов Петр Павлович	Председатель Думы Верхнекетского района (по согласованию)
12	Козырев Владимир Владимирович	Руководитель филиала ОГБПОУ «Асиновский техникум промышленной индустрии и сервиса» (по согласованию)
13	Ревина Татьяна Александровна	И.о. главного врача ОГБУЗ «Верхнекетская РБ» (по согласованию)
14	Тищенко Светлана Николаевна	Начальник территориального отдела территориального Управления Федеральной службы по надзору в сфере защиты прав потребителей и благополучия человека по Томской области в Колпашевском районе (по согласованию)
15	Дергачева Елена Сергеевна	Главный специалист-юрисконсульт Администрации Верхнекетского района.

2. Настоящее постановление вступает в силу со дня его официального опубликования в информационном вестнике Верхнекетского района «Территория».

3. Разместить настоящее постановление на официальном сайте Администрации Верхнекетского района.

Глава Верхнекетского района А.Н.Сидихин

Администрация Верхнекетского района
ПОСТАНОВЛЕНИЕ

27 июня 2019 г. № 555

О полосах отвода и придорожных полосах автомобильных дорог общего пользования местного значения вне границ населенных пунктов на территории муниципального образования «Верхнекетский район»

В соответствии с Федеральным законом от 8 ноября 2007 года №257-ФЗ «Об автомобильных дорогах и о дорожной деятельности в Российской Федерации и о внесении изменений в отдельные законодательные акты Российской Федерации», руководствуясь Уставом муниципального образования «Верхнекетский район», ПОСТАНОВЛЯЮ:

1. Утвердить:

1) Порядок установления и использования полос отвода автомобильных дорог общего пользования местного значения вне границ населенных пунктов на территории муниципального образования «Верхнекетский район» согласно приложению 1 к настоящему постановлению;

2) Порядок установления и использования придорожных полос автомобильных дорог общего пользования местного значения вне границ населенных пунктов на территории муниципального образования «Верхнекетский район» согласно приложению 2 к настоящему постановлению.

2. Настоящее постановление вступает в силу со дня его официального опубликования в информационном вестнике Верхнекетского района «Территория». Разместить постановление на официальном сайте Администрации Верхнекетского района.

3. Контроль за исполнением настоящего постановления возложить на заместителя Главы Верхнекетского района по промышленности, ЖКХ, строительству, дорожному комплексу и безопасности.

И.о. Главы Верхнекетского района С.А.Альсевич

Приложение 1 к постановлению Администрации
Верхнекетского района от 27.06.2019 № 555

Порядок установления и использования полос отвода автомобильных дорог общего пользования местного значения вне границ населенных пунктов на территории муниципального образования «Верхнекетский район»

1. Настоящий Порядок установления и использования полос отвода автомобильных дорог общего пользования местного значения вне границ населенных пунктов на территории муниципального образования «Верхнекетский район» (далее - Порядок) регламентирует установление полос отвода автомобильных дорог общего пользования местного значения вне границ населенных пунктов на территории муниципального образования «Верхнекетский район» (далее - автомобильные дороги), а также условия их использования.

2. Полосы отвода используются в целях, установленных федеральным законодательством, в том числе для размещения:

1) конструктивных элементов автомобильной дороги;

2) дорожных сооружений;

3) объектов дорожного сервиса (в том числе, подъездов, съездов и примыканий к ним);

4) рекламных конструкций, соответствующих требованиям технических регламентов и нормативным правовым актам о безопасности дорожного движения;

5) информационных щитов и указателей, связанных с обеспечением безопасности дорожного движения или осуществлением дорожной деятельности;

6) инженерных коммуникаций.

3. В границах полосы отвода автомобильной дороги запрещается:

1) выполнение работ, не связанных со строительством, реконструкцией, капитальным ремонтом, ремонтом и содержанием автомобильных дорог, а также с размещением объектов дорожного сервиса;

2) размещение зданий, строений, сооружений и других объектов, не предназначенных для обслуживания автомобильных дорог, их строительства, реконструкции, капитального ремонта, ремонта и содержания и не относящихся к объектам дорожного сервиса;

3) распашка земельных участков, покос травы, осуществление рубок и повреждение лесных насаждений и иных многолетних насаждений, снятие дёрна и выемка грунта, за исключением работ по содержанию полос отвода автомобильных дорог или ремонту автомобильных дорог, их участков;

4) выпас животных, а также их прогон через автомобильные дороги вне специально установленных мест, согласованных с владельцами автомобильных дорог;

5) установка рекламных конструкций, не соответствующих требованиям технических регламентов и (или) нормативным правовым актам о безопасности дорожного движения;

6) установка информационных щитов и указателей, не имеющих отношения к обеспечению безопасности дорожного движения или осуществлению дорожной деятельности.

4. Принятие решений по предоставлению земельных участков из земельных участков, находящихся в собственности муниципального образования «Верхнекетский район» или государственная собственность на которые не разграничена, в целях размещения автомобильной дороги, в том числе для установления полосы отвода такой автомобильной дороги, осуществляет Администрация Верхнекетского района.

5. В соответствии с требованиями, установленными Земельным кодексом Российской Федерации, организация проведения работ по образованию земельных участков обеспечивается Управлением по распоряжению муниципальным имуществом и землей Администрации Верхнекетского района.

6. В случаях, предусмотренных утвержденной в установленном порядке проектной документацией на строительство или реконструкцию автомобильной дороги, при необходимости изъятия, в том числе путем выкупа, земельных участков и (или) расположенных на них иных объектов недвижимости для нужд Верхнекетского района, и в целях размещения автомобильной дороги, в том числе для формирования полосы отвода такой автомобильной дороги, принятие решений об изъятии, в том числе путем выкупа, для муниципальных нужд земельных участков и (или) расположенных на них иных объектов недвижимого имущества для указанных целей осуществляется Управлением по распоряжению муниципальным имуществом и землей Администрацией Верхнекетского района.

7. Организация работ по изъятию, в том числе путем выкупа, земельных участков и (или) расположенных на них иных объектов недвижимости для указанных целей осуществляется Управлением по распоряжению муниципальным имуществом и землей Администрации Верхнекетского района.

8. Подготовка ходатайства о переводе земельных участков в категорию земель промышленности, энергетики, транспорта, связи, радиовещания, телевидения, информатики, земель для обеспечения космической деятельности, земель обороны, безопасности и земель иного специального назначения (далее - земли транспорта) в целях установления полосы отвода автомобильной дороги для размещения такой автомобильной дороги и (или) объектов дорожного сервиса осуществляется владельцами автомобильных дорог в соответствии с законодательством Российской Федерации.

9. В соответствии со статьей 25 Федерального закона от 8 ноября 2007 года N 257-ФЗ "Об автомобильных дорогах и о дорожной деятельности в Российской Федерации и о внесении изменений в отдельные законодательные акты Российской Федерации" (далее - Феде-

ральный закон N 257-ФЗ) в границах полосы отвода автомобильной дороги, за исключением случаев, предусмотренных Федеральным законом N 257-ФЗ, строительство, реконструкция объектов, являющихся сооружениями пересечения автомобильной дороги с другими автомобильными дорогами или примыкания автомобильной дороги к другой автомобильной дороге, в том числе в полосе отвода автомобильной дороги, допускаются при наличии разрешения на строительство, выдаваемого в соответствии с Градостроительным кодексом Российской Федерации, и согласия, выданного в письменной форме Администрацией Верхнекетского района. В случае если при реконструкции автомобильной дороги потребуется переустройство пересечений и примыканий, расходы на выполнение такого переустройства несет лицо, в интересах которого осуществляются строительство, реконструкция, капитальный ремонт, ремонт пересечений и примыканий.

Ремонт пересечений и примыканий автомобильных дорог осуществляется при наличии согласия, выданного в письменной форме Администрацией Верхнекетского района, включающего в себя в том числе согласование порядка осуществления работ по ремонту указанных пересечений и примыканий и объем таких работ. Размещение вновь возводимых объектов дорожного сервиса в границах полосы отвода автомобильной дороги осуществляется в соответствии с документацией по планировке территории, требованиями технических регламентов и соблюдением следующих условий:

1) расстояние от планируемого к размещению подъезда, съезда, примыкания к объекту дорожного сервиса до ближайшего:

мостового перехода не должно быть менее 1000 метров;

железнодорожного переезда в одном уровне не должно быть менее 250 метров;

существующего примыкания другой автомобильной дороги или иного объекта должно быть не менее:

600 метров - на автомобильных дорогах второй и третьей категории;

100 метров - на автомобильных дорогах четвертой категории;

50 метров - на автомобильных дорогах пятой категории;

2) выбор места размещения объектов дорожного сервиса должен осуществляться на участке автомобильной дороги с уклоном, не превышающим 40 промилле;

3) объекты дорожного сервиса не должны ухудшать видимость на автомобильной дороге и другие условия обеспечения безопасности дорожного движения и использования этой автомобильной дороги;

4) объекты дорожного сервиса должны быть оборудованы стоянками местами остановки транспортных средств, а также подъездами, съездами, примыканиями, соответствующими требованиями Федерального закона № 257-ФЗ, в целях обеспечения доступа к ним с автомобильной дороги.

Приложение 2 к постановлению Администрации
Верхнекетского района от 27.06.2019 № 555

Порядок установления и использования придорожных полос автомобильных дорог общего пользования местного значения вне границ населенных пунктов на территории муниципального образования «Верхнекетский район»

1. Настоящий Порядок установления и использования придорожных полос автомобильных дорог общего пользования местного значения вне границ населенных пунктов на территории муниципального образования «Верхнекетский район» (далее - Порядок) регламентирует:

установление придорожных полос автомобильных дорог общего пользования местного значения вне границ населенных пунктов на территории муниципального образования «Верхнекетский район» (далее - автомобильные дороги) в целях обеспечения требований безопасности дорожного движения, а также нормальных условий реконструкции, капитального ремонта, ремонта, содержания таких автомобильных дорог, их сохранности с учетом перспектив их развития;

использование придорожных полос автомобильных дорог.

2. В соответствии со статьёй 3 Федерального закона 8.11.2007 № 257-ФЗ «Об автомобильных дорогах и о дорожной деятельности в Российской Федерации и о внесении изменений в отдельные законодательные акты Российской Федерации» (далее - Федеральный закон № 257-ФЗ) придорожные полосы автомобильной дороги - территории, которые прилегают с обеих сторон к полосе отвода автомобильных дорог и в границах которых устанавливается особый режим использования земельных участков (частей земельных участков) в целях обеспечения требований безопасности дорожного движения, а также нормальных условий реконструкции, капитального ремонта, ремонта, содержания автомобильных дорог, их сохранности с учётом перспектив развития автомобильных дорог.

3. В соответствии с частью 2 статьи 26 Федерального закона № 257-ФЗ в зависимости от класса и (или) категории автомобильных дорог с учётом перспектив их развития, за исключением автомобильных дорог, расположенных в границах населённых пунктов, ширина каждой придорожной полосы устанавливается от границы полосы отвода таких автомобильных дорог в размере:

а) двадцать пять метров - для автомобильных дорог пятой категории;

б) пятьдесят метров - для автомобильных дорог третьей и четвертой категории;

в) семьдесят пяти метров - для автомобильных дорог первой и второй категории.

Для автомобильных дорог в границах населённых пунктов придорожные полосы не устанавливаются.

4. В пределах придорожных полос автомобильных дорог устанавливается особый режим использования земельных участков (частей земельных участков) в целях обеспечения требований безопасности дорожного движения, а также нормальных условий реконструкции, капитального ремонта, ремонта, содержания таких автомобильных дорог, их сохранности с учетом перспектив их развития, который предусматривает, что в придорожных полосах автомобильных дорог запрещается строительство капитальных сооружений, за исключением:

1) объектов, предназначенных для обслуживания таких автомобильных дорог, их строительства, реконструкции, капитального ремонта, ремонта и содержания;

2) объектов Государственной инспекции безопасности дорожного движения Министерства внутренних дел Российской Федерации;

3) объектов дорожного сервиса, рекламных конструкций, информационных щитов и указателей;

4) инженерных коммуникаций.

5. Выбор места размещения объектов дорожного сервиса в пределах придорожных полос автомобильной дороги либо за их пределами, но требующих присоединения к автомобильной дороге, должен осуществляться в соответствии с документацией по планировке территории, с соблюдением требований законодательства Российской Федерации о безопасности дорожного движения и следующих условий:

1) расстояние от планируемого к размещению подъезда, съезда, примыкания к объекту до ближайшего:

мостового перехода не должно быть менее 1000 метров;

железнодорожного переезда в одном уровне не должно быть менее 250 метров;

существующего примыкания другой автомобильной дороги или иного объекта должно быть не менее:

600 метров - на автомобильных дорогах второй и третьей категории;

100 метров - на автомобильных дорогах четвертой категории;

50 метров - на автомобильных дорогах пятой категории;

2) выбор места размещения объектов должен осуществляться на участке автомобильной дороги с уклоном, не превышающим 40 промилле;

3) объекты не должны ухудшать видимость на автомобильной дороге и другие условия обеспечения безопасности дорожного движения и использования этой автомобильной дороги;

4) при соблюдении условий доступа на автомобильную дорогу через пересечения в одном уровне/разных уровнях и примыкания в одном уровне (с пересечением/без пересечения потоков движения транспортных средств прямого направления).

6. Объекты дорожного сервиса должны быть оборудованы в соответствии с требованиями Федерального закона № 257-ФЗ площадками для стоянки и остановки транспортных средств, а также подъездами, съездами и примыканиями, обеспечивающими доступ к ним с автомобильной дороги. При примыкании к автомобильной дороге подъезды и съезды должны быть обустроены таким образом, чтобы обеспечить безопасность дорожного движения.

Администрация Верхнекетского района
ПОСТАНОВЛЕНИЕ

27 июня 2019 г. № 556

Об утверждении Порядка проведения экспертизы проектов административных регламентов предоставления муниципальных услуг на территории муниципального образования «Верхнекетский район»

В соответствии со статьей 13 Федерального закона от 27.07.2010 №210-ФЗ «Об организации предоставления государственных и муниципальных услуг», ПОСТАНОВЛЯЮ:

1. Утвердить прилагаемый Порядок проведения экспертизы проектов административных регламентов предоставления муниципальных услуг на территории муниципального образования «Верхнекетский район».

2. Рекомендовать главам поселений привести муниципальные правовые акты по предоставлению муниципальных услуг в соответствие настоящим постановлением.

3. Настоящее постановление вступает в силу со дня его официального опубликования в информационном вестнике Верхнекетского района «Территория».

4. Разместить настоящее постановление на официальном сайте Администрации Верхнекетского района.

5. Контроль за исполнением настоящего постановления возложить на первого заместителя Главы Верхнекетского района по экономике и инвестиционной политике.

Глава Верхнекетского района А.Н.Сидихин

Приложение к постановлению Администрации
Верхнекетского района от 27.06.2019 № 556

Порядок проведения экспертизы проектов административных регламентов предоставления муниципальных услуг на территории муниципального образования «Верхнекетский район»

1. Настоящий Порядок устанавливает в соответствии с Федеральным законом от 27.07.2010 № 210-ФЗ «Об организации предоставления государственных и муниципальных услуг» правила проведения экспертизы проекта административного регламента предоставления муниципальной услуги (далее - административный регламент), проекта нормативного правового акта, утверждающего изменения в ранее изданный административный регламент (далее - проект изменений в административный регламент), а также проекта нормативного правового акта, признающего административный регламент утратившим силу (далее - проект акта об отмене административного регламента), разработанных Администрацией Верхнекетского района и её органами.

2. Экспертиза проводится Администрацией Верхнекетского района.

3. Предметом экспертизы является оценка соответствия проекта административного регламента проекта изменений в административный регламент (с учетом действующей редакции административного регламента), проекта акта об отмене административного регламента требованиям, Федерального закона от 27.07.2010 № 210-ФЗ «Об организации предоставления государственных и муниципальных услуг», требованиям иных нормативных правовых актов, регулирующих порядок предоставления соответствующей муниципальной услуги, а также

требованиям, предъявляемым к указанным проектам Порядком разработки и утверждения административных регламентов предоставления муниципальных услуг на территории муниципального образования «Верхнекетский район», утвержденным постановлением Администрации Верхнекетского района от 11.03.2019 № 174, в том числе оценка учета результатов независимой экспертизы, а также наличия и актуальности сведений о соответствующей муниципальной услуге в перечне муниципальных услуг (далее - перечень).

4. В отношении проекта административного регламента предоставления муниципальной услуги, проекта изменений в административный регламент предоставления муниципальной услуги, а также проекта акта об отмене административного регламента предоставления муниципальной услуги проводится оценка их соответствия положениям Федерального закона «Об организации предоставления государственных и муниципальных услуг» и принятых в соответствии с ним нормативных правовых актов. В том числе проверяется:

1) соответствие структуры и содержания проекта административного регламента предоставления муниципальной услуги, а также проекта изменений в административный регламент предоставления муниципальной услуги, в том числе стандарта предоставления муниципальной услуги, требованиям, предъявляемым к ним Федеральным законом «Об организации предоставления государственных и муниципальных услуг» и принятыми в соответствии с ним нормативными правовыми актами;

2) полнота описания в проекте административного регламента предоставления муниципальной услуги, а также проекте изменений в административный регламент предоставления муниципальной услуги порядка и условий предоставления муниципальной услуги, которые установлены законодательством Российской Федерации;

3) оптимизация порядка предоставления муниципальной услуги, в том числе:

упорядочение административных процедур (действий);

устранение избыточных административных процедур (действий);

сокращение срока предоставления муниципальной услуги, а также срока выполнения отдельных административных процедур (действий) в рамках предоставления муниципальной услуги;

предоставление муниципальной услуги в электронной форме;

получение документов и информации, которые необходимы для предоставления муниципальной услуги, посредством межведомственного информационного взаимодействия;

особенности выполнения административных процедур (действий) в многофункциональных центрах предоставления государственных и муниципальных услуг.

5. Структурные подразделения Администрации Верхнекетского района, ответственные за разработку проекта административного регламента, проекта изменений в административный регламент, проекта акта об отмене административного регламента, готовят и представляют на экспертизу вместе с указанными проектами пояснительную записку, в которой приводится информация об основных предполагаемых улучшениях предоставления муниципальной услуги, сведения об учете рекомендаций независимой экспертизы.

6. В случае, если в процессе разработки проекта административного регламента, проекта изменений в административный регламент выявляется возможность оптимизации (повышения качества) предоставления муниципальной услуги при условии соответствующих изменений иных нормативных правовых актов, регулирующих порядок предоставления соответствующей муниципальной услуги, проект административного регламента либо проект изменений в административный регламент направляется на экспертизу в Администрацию Верхнекетского района с приложением проектов иных нормативных правовых актов, регулирующих порядок предоставления соответствующей муниципальной услуги.

7. Заключение на проект административного регламента, проект изменений в административный регламент, проект акта об отмене административного регламента представляется Администрацией Верхнекетского района в срок не более 30 рабочих дней со дня его получения.

8. Заключение на проект административного регламента, проект изменений в административный регламент, проект акта об отмене административного регламента подписывается лицом, ответственным за экспертизу указанных проектов.

9. Проект административного регламента, проект изменений в административный регламент, проект акта об отмене административного регламента возвращаются без экспертизы Администрации Верхнекетского района в случае, если нарушен настоящий порядок представления указанных проектов на экспертизу, а также в случае отсутствия сведений о соответствующей муниципальной услуге в перечне.

В случае возвращения проекта административного регламента, проекта изменений в административный регламент, проекта акта об отмене административного регламента без экспертизы нарушения должны быть устранены, а соответствующий проект административного регламента, проект изменений в административный регламент, проект акта об отмене административного регламента повторно представлен на экспертизу в Администрацию Верхнекетского района.

10. При наличии в заключении Администрации Верхнекетского района замечаний и предложений на проект административного регламента, проект изменений в административный регламент, проект акта об отмене административного регламента разработчик, ответственный за утверждение проекта административного регламента, проекта изменений в административный регламент, проекта акта об отмене административного регламента, обеспечивает учет таких замечаний и предложений.

11. Повторное направление доработанного проекта административного регламента, проекта изменений в административный регламент, проекта акта об отмене административного регламента в Администрацию Верхнекетского района на заключение не требуется.

Администрация Верхнекетского района
ПОСТАНОВЛЕНИЕ

27 июня 2019 г. № 557

О внесении изменений в постановление Администрации Верхнекетского района от 26.11.2018 №1201 «Об утверждении перечня муниципальных услуг»

В целях приведения муниципальных нормативных правовых актов в соответствие с действующим законодательством ПОСТАНОВЛЯЮ:

1. Внести в постановление Администрации Верхнекетского района от 26.11.2018 №1201 «Об утверждении перечня муниципальных услуг» изменения, изложив приложения 1 и 2 в новой редакции согласно приложениям 1 и 2 соответственно к настоящему постановлению.

2. Настоящее постановление вступает в силу со дня официального опубликования в информационном вестнике Верхнекетского района «Территория» и распространяет своё действие на правоотношения, возникшие с 01 мая 2019 года. Разместить постановление на официальном сайте Администрации Верхнекетского района.

Глава Верхнекетского района А.Н.Сидихин

Приложение 1 к постановлению Администрации Верхнекетского района от 27.06.2019 № 557

Перечень муниципальных услуг, предоставляемых Администрацией Верхнекетского района

1. Выдача специальных разрешений на движение по автомобильным дорогам транспортного средства, осуществляющего перевозки тяжеловесных и (или) крупногабаритных грузов по маршрутам, проходящим полностью или частично по дорогам местного значения вне границ населенных пунктов в границах муниципального образования «Верхнекетский район».
2. Выдача (продление срока действия) разрешения на строительство, реконструкцию объектов дорожного сервиса, размещаемых в границах полосы отвода автомобильной дороги местного значения вне границ населенных пунктов в границах муниципального образования «Верхнекетский район» и в границах придорожных полос автомобильной дороги.
3. Предоставление архивных справок или копий архивных документов, связанных с социальной защитой граждан, предусматривающих их пенсионное обеспечение, а также получение льгот и компенсаций в соответствии с законодательством Российской Федерации (исполнение запросов социально-правового характера).
4. Предоставление других архивных документов (в том числе исполнение тематических и генеалогических запросов)
5. Выдача копий архивных документов, подтверждающих право на владение землей.

Приложение 2 к постановлению Администрации Верхнекетского района от 27.06.2019 № 557

Управление по распоряжению муниципальным имуществом и землей Администрации Верхнекетского района

1. Утверждение схемы расположения земельного участка или земельных участков на кадастровом плане территории.
2. Предоставление в аренду, в собственность, безвозмездное пользование земельных участков, находящихся в муниципальной собственности муниципального образования «Верхнекетский район», а также государственная собственность на которые не разграничена, расположенных на территории сельского поселения, входящего в состав муниципального района, и земельных участков, расположенных на межселенных территориях муниципального района.
3. Предоставление земельного участка в постоянное (бессрочное) пользование из земель, находящихся в муниципальной собственности муниципального образования «Верхнекетский район», а также государственная собственность на которые не разграничена, расположенных на территории сельского поселения, входящего в состав муниципального района, и земельных участков, расположенных на межселенных территориях муниципального района.
4. Представление сведений из реестра муниципальной собственности муниципального образования «Верхнекетский район».
5. Предоставление муниципального имущества, находящегося в собственности муниципального образования «Верхнекетский район», в аренду, безвозмездное пользование, за исключением земельных участков.
6. Предоставление информации об объектах недвижимого имущества, находящихся в муниципальной собственности муниципального образования "Верхнекетский район" и предназначенных для сдачи в аренду.

Муниципальное казенное учреждение «Инженерный центр»

1. Выдача, аннулирование разрешения на установку рекламных конструкций.
2. Присвоение адресов объектам недвижимости, изменение, аннулирование адресов, присвоение наименований элементам улично-дорожной сети (за исключением автомобильных дорог федерального значения, автомобильных дорог регионального или межмуниципального значения), наименований элементам планировочной структуры в границах межселенной территории Верхнекетского района, изменение, аннулирование таких наименований, размещение информации в государственном адресном реестре.
3. Выдача разрешений на строительство и реконструкцию объектов капитального строительства, расположенных на территориях двух и более поселений или на межселенной территории.
4. Выдача разрешений на ввод объектов в эксплуатацию при осуществлении строительства, реконструкции объектов капитального строительства, расположенных на территории двух и более поселений или на межселенной территории.

Администрация Верхнекетского района
ПОСТАНОВЛЕНИЕ

27 июня 2019 г. № 558

О внесении изменения в постановление Администрации Верхнекетского района от 07.10.2015 №845 «Об утверждении муниципальной программы «Поддержка сельскохозяйственных товаропроизводителей и создание условий для развития сферы заготовки и переработки дикорастущего сырья Верхнекетского района на 2016-2021 годы»

В соответствии со статьёй 179 Бюджетного кодекса Российской Федерации, постановлением Администрации Верхнекетского района от 09.10.2012 №1225 «Об утверждении Порядка принятия решений о разработке муниципальных программ Верхнекетского района и их формировании и реализации», решением Думы Верхнекетского района от 06.06.2019 №29 «О внесении изменений в решение Думы Верхнекетского района от 27.12.2018 №66 «О местном бюджете муниципального образования «Верхнекетский район» на 2019 год», ПОСТАНОВЛЯЮ:

1. Внести в постановление Администрации Верхнекетского района от 07.10.2015 №845 «Об утверждении муниципальной программы «Поддержка сельскохозяйственных товаропроизводителей и создание условий для развития сферы заготовки и переработки дикорастущего сырья Верхнекетского района на 2016-2021 годы» изменение, изложив приложение 1 к муниципальной программе «Поддержка сельскохозяйственных товаропроизводителей и создание условий для развития сферы заготовки и переработки дикорастущего сырья Верхнекетского района на 2016-2021 годы» в редакции согласно приложению к настоящему постановлению.

2. Настоящее постановление вступает в силу со дня официального опубликования в информационном вестнике Верхнекетского района «Территория» и распространяет своё действие на правоотношения, возникшие с 06 июня 2019 года.

3. Разместить постановление на официальном сайте Администрации Верхнекетского района.

Глава Верхнекетского района А.Н.Сидихин

Приложение к постановлению Администрации Верхнекетского района от 27.06.2019 № 558

Приложение №1 к муниципальной программе «Поддержка сельскохозяйственных товаропроизводителей и создание условий для развития сферы заготовки и переработки дикорастущего сырья Верхнекетского района на 2016-2021 годы»

Перечень программных мероприятий муниципальной программы «Поддержка сельскохозяйственных товаропроизводителей и создание условий для развития сферы заготовки и переработки дикорастущего сырья Верхнекетского района на 2016-2021 годы»

№№ пп	Наименование цели, задачи, мероприятия МП	Срок исполнения	Объем финансирования (тыс.рублей)	В том числе за счет средств					Ответственные исполнители	Показатели результата мероприятия <*>
				федерального бюджета	областного бюджета	районного бюджета	бюджетов поселений	Внебюджетных источников		
1	2	3	4	5	6	7	8	9	10	11
	Цель МП: Создание условий для развития малых форм хозяйствования, предпринимательства в агропромышленном секторе района и в сфере заготовки и переработки дикорастущего сырья									
1	**Задача 1. Создание условий для сохранения поголовья сельскохозяйственных животных и птицы**									
1.1	**Методическая помощь, информационная поддержка и консультирование в области сельского хозяйства для сельхозпроизводителей района; проведение конкурсов в рамках популяризации сельскохозяйственного производства; поддержка образовательного процесса в области АПК (курсы, семинары, обучение)**	**всего**	**36,2**			**36,2**			ОСЭР	Число оказанных консультаций – ежегодно не менее 100; проведенных конкурсов или семинаров, ежегодно не менее 1
		2016	**6,8**			**6,8**				
		2017	**3,4**			**3,4**				
		2018	**0,0**			**0,0**				
		2019	**0,0**			**0,0**				
		2020	**12,0**			**12,0**				
		2021	**14,0**			**14,0**				
1.2	**Содействие в увеличении объемов кредитования низкопроцентными целевыми кредитами владельцев ЛПХ и крестьянских (фермерских) хозяйств (предоставление субсидий на содействие достижению целевых показателей региональных программ развития агропромышленного комплекса)**	**всего**	**73,6**	**59,7**	**13,9**				ОСЭР	Количество кредитов, по которым ведется субсидирование – ежегодно не менее 5, с 2018 г – не менее 1 (перенос поддержки в банки); 2021 – 0 (кредит завершен)
		2016	**50,0**	**42,3**	**7,7**					
		2017	**14**	**10,9**	**3,1**					
		2018	**5,3**	**3,5**	**1,8**					
		2019	**3,5**	**2,5**	**1,0**					
		2020	**0,8**	**0,5**	**0,3**					
		2021	**0,0**	**0,0**	**0,0**					
1.3	**Поддержка молочного и мясного животноводства, птицеводства:**	**Всего**	**2851,1**			**2851,1**			ОСЭР, поселения (по согласованию)	Число владельцев ЛПХ, которым оказана поддержка ежегодно не менее 80
		2016	**501,2**			**501,2**				
		2017	**401,9**			**401,9**				
		2018	**375,0**			**375,0**				
		2019	**393,0**			**393,0**				
		2020	**590,0**			**590,0**				
		2021	**590,0**			**590,0**				
1.3.1	субсидирование приобретения телок (коров), бычков молочных пород у юридических лиц и индивидуальных предпринимателей	всего	130,5			130,5				
		2016	17,5			17,5				
		2017	15,0			15,0				
		2018	0,0			0,0				
		2019	38,0			38,0				
		2020	30,0			30,0				
		2021	30,0			30,0				
1.3.2	субсидия на возмещение затрат по содержанию коров	всего	2513,1			2513,1				
		2016	422,6			422,6				
		2017	360,5			360,5				
		2018	375,0			375,0				
		2019	355,0			355,0				
		2020	500,0			500,0				
		2021	500,0			500,0				
1.3.3	субсидия гражданам и индивидуальным предпринимателям на возмещение затрат по ветеринарно-санитарной экспертизе молока, поставляемого в государственные, муниципальные учреждения Верхнекетского района	всего	207,5			207,5				
		2016	61,1			61,1				
		2017	26,4			26,4				
		2018	0,0			0,0				
		2019	0,0			0,0				
		2020	60,0			60,0				
		2021	60,0			60,0				
1.4	**Содействие в организации централизованного обеспечения малых форм хозяйствования молодняком сельскохозяйственных животных и птицы**	**всего**	**109,8**			**109,8**			ОСЭР, поселения (по согласованию)	Число голов завезенной в район птицы – ежегодно не менее 1500
		2016	**5,0**			**5,0**				
		2017	**11,7**			**11,7**				
		2018	**17,6**			**17,6**				
		2019	**35,5**			**35,5**				
		2020	**19,0**			**19,0**				
		2021	**21,0**			**21,0**				
1.5	**Содействие в улучшении породных характеристик, повышении продуктивности сельскохозяйственных животных** (в том числе субсидии гражданам и индивидуальным предпринимателям на возмещение затрат по искусственному осеменению коров)	**всего**	**12,5**			**12,5**			ОСЭР	Число голов КРС, которым проведено искусственное осеменение – ежегодно не менее 10
		2016	**0,0**			**0,0**				
		2017	**12,5**			**12,5**				
		2018	**0,0**			**0,0**				
		2019	**0,0**			**0,0**				
		2020	**0,0**			**0,0**				
		2021	**0,0**			**0,0**				
1.6	**Содействие владельцам ЛПХ и КФХ в обеспечении кормами сельскохозяйственных животных:**	**всего**	**196,3**			**196,3**			ОСЭР, поселения (по согласо-	Число поселений, до которых доставлены корма с привлечением средств бюджета –
		2016	**0,0**			**0,0**				
		2017	**12,0**			**12,0**				
		2018	**28,9**			**28,9**				

		2019	**35,4**			**35,4**			ванию)	ежегодно 1
		2020	**60,0**			**60,0**				
		2021	**60,0**			**60,0**				
1.6.1	содействие в оформлении и перераспределении сенокосных угодий	всего								
		2016	**б/ф**							
		2017	**б/ф**							
		2018	**б/ф**							
		2019	**б/ф**							
		2020	**б/ф**							
		2021	**б/ф**							
1.6.2	компенсация (возмещение) части затрат на ремонт автотракторной техники, принадлежащей поселениям, для организации заготовки и вывозки грубых кормов; компенсация доставки кормов для животных до поселений; компенсация расходов на создание системы организованного выпаса животных	всего	**115,4**			**115,4**				
		2016	**00,0**			**00,0**				
		2017	**12,0**			**12,0**				
		2018	**28,9**			**28,9**				
		2019	**14,5**			**14,5**				
		2020	**30,0**			**30,0**				
		2021	**30,0**			**30,0**				
1.6.3	субсидии индивидуальным предпринимателям на возмещение затрат по приобретению семян многолетних трав	всего	**80,9**			**80,9**			ОСЭР	Число хозяйств, которым оказана помощь, не менее 15 ежегодно
		2016	**0,0**			**0,0**				
		2017	**0,0**			**0,0**				
		2018	**0,0**			**0,0**				
		2019	**20,9**			**20,9**				
		2020	**30,0**			**30,0**				
		2021	**30,0**			**30,0**				
1.7	**Поддержка малых форм хозяйствования (субсидии на развитие личных подсобных хозяйств, на развитие крестьянских (фермерских) хозяйств, оплата услуг по искусственному осеменению коров)**	**всего**	**3407,4**		**3349,0**	58,4			ОСЭР	Число хозяйств, которым оказана помощь, не менее 15 ежегодно
		2016	**1044,5**		**1044,5**	0,0				
		2017	**379,6**		**321,2**	58,4				
		2018	**392,3**		**392,3**	0,0				
		2019	**575,0**		**575,0**	0,0				
		2020	**508,0**		**508,0**	0,0				
		2021	**508,0**		**508,0**	0,0				
1.8	**Обеспечение экологической и эпизоотической безопасности при разведении и забое сельскохозяйственных животных:**	**всего**	**0,0**			**0,0**			ОСЭР, поселения (по согласованию)	Количество объектов, приведенных в надлежащее состояние, ежегодно не менее 1 (при наличии финансирования)
		2016	**0,0**			**0,0**				
		2017	**0,0**			**0,0**				
		2018	**0,0**			**0,0**				
		2019	**0,0**			**0,0**				
		2020	**0,0**			**0,0**				
		2021	**0,0**			**0,0**				
	Итого по задаче 1	**всего**	**6686,9**	**59,7**	**3362,9**	**3264,3**				
		2016	**1607,5**	**42,3**	**1052,2**	**513,0**				
		2017	**835,1**	**10,9**	**324,3**	**499,9**				
		2018	**819,1**	**3,5**	**394,1**	**421,5**				
		2019	**1042,4**	**2,5**	**576,0**	**463,9**				
		2020	**1189,8**	**0,5**	**508,3**	**681,0**				
		2021	**1193,0**	**0,0**	**508,0**	**685,0**				
2	**Задача 2. Формирование рынка сбыта сельскохозяйственной продукции, развитие малого предпринимательства в сельской местности**									
2.1	**Создание условий для увеличения количества плодоовощной продукции, производимой населением района**	**всего**	б/ф						ОСЭР, поселения (по согласованию)	Сохранение посевных площадей под урожай на уровне 450 га
		2016	б/ф							
		2017	б/ф							
		2018	б/ф							
		2019	б/ф							
		2020	б/ф							
		2021	б/ф							
2.2	**Содействие в организации сбыта и переработки продукции, производимой в ЛПХ.** Проведение ярмарок, участие в региональных ярмарках	**всего**	**154,4**			**154,4**			ОСЭР, поселения (по согласованию)	Число проведенных ярмарок, ежегодно не менее двух
		2016	**0,0**			**0,0**				
		2017	**112,8**			**112,8**				
		2018	**17,0**			**17,0**				
		2019	**4,6**			**4,6**				
		2020	**10,0**			**10,0**				
		2021	**10,0**			**10,0**				
	Итого по задаче 2	**всего**	**154,4**			**154,4**				
		2016	**0,0**			**0,0**				
		2017	**112,8**			**112,8**				
		2018	**17,0**			**17,0**				
		2019	**4,6**			**4,6**				
		2020	**10,0**			**10,0**				
		2021	**10,0**			**10,0**				
3	**Задача 3. Развитие инфраструктуры заготовки и переработки дикорастущего сырья на территории района**									
3.1	**Мониторинг основных показателей развития сферы заготовки и переработки дикорастущего сырья, включая мониторинг закупочных цен на сырье**	**всего**	б/ф						ОСЭР	Число охваченных мониторингом заготовительных пунктов – не менее 10
		2016	б/ф							
		2017	б/ф							
		2018	б/ф							
		2019	б/ф							
		2020	б/ф							
		2021	б/ф							
3.2	**Информационная поддержка проектов по заготовке и переработке дикорастущего сырья с целью получения областной субсидии**	**всего**	б/ф						ОСЭР,	Поддержка не менее 1 проекта в год
		2016	б/ф							
		2017	б/ф							
		2018	б/ф							
		2019	б/ф							
		2020	б/ф							
		2021	б/ф							
	Итого по задаче 3	**всего**	**0,0**							
		2016	**0,0**							
		2017	**0,0**							
		2018	0,0							
		2019	0,0							
		2020	0,0							
		2021	**0,0**							
	Итого по МП	**всего**	**6841,3**	**59,7**	**3362,9**	**3418,7**				
		2016	**1607,5**	**42,3**	**1052,2**	**513,0**				
		2017	**947,9**	**10,9**	**324,3**	**612,7**				
		2018	**836,1**	**3,5**	**394,1**	**438,5**				
		2019	**1047,0**	**2,5**	**576,0**	**468,5**				
		2020	**1199,8**	**0,5**	**508,3**	**691,0**				
		2021	**1203,0**	**0,0**	**508,0**	**695,0**				

Администрация Верхнекетского района
ПОСТАНОВЛЕНИЕ

28 июня 2019 г. № 561

О мероприятиях по обеспечению безопасности людей, охране их жизни и здоровья на водных объектах на территории муниципального образования «Верхнекетский район» в летний период 2019 года

В соответствии с Федеральным законом от 21.12.1994 №68-ФЗ «О защите населения и территорий от чрезвычайных ситуаций природного и техногенного характера», Федеральным законом от 06.10.2003 №131-ФЗ «Об общих принципах организации местного самоуправления в Российской Федерации», постановлением Администрации Томской области от 12.11.2010 №223а «Об утверждении Правил охраны жизни людей на водных объектах в Томской области», в целях осуществления мероприятий по обеспечению безопасности, охране жизни и здоровья людей на водных объектах на территории муниципального образования «Верхнекетский район» в летний период 2019 года, ПОСТАНОВЛЯЮ:

1. Утвердить План мероприятий по обеспечению безопасности людей, охране их жизни и здоровья на водных объектах на территории муниципального образования «Верхнекетский район» в летний период 2019 года (далее по тексту - План) согласно приложению к настоящему постановлению.

2. Рекомендовать главам городского, сельских поселений Верхнекетского района провести следующие мероприятия:

1) определить места массового отдыха, пригодные для купания, провести работу по оборудованию этих мест для организованного отдыха людей на воде;

2) определить места, запрещенные для купания в связи с опасностью для жизни, здоровья граждан, выставив соответствующие информационные знаки, предупреждающие о запрещении купания и административной ответственности за нарушение запрета;

3) копии принятых нормативных правовых актов администраций городского, сельских поселений по указанным мероприятиям направить главному специалисту по ГО и ЧС Администрации Верхнекетского района (А.М. Пшеничникову).

3. Рекомендовать ответственным исполнителям, указанным в Плане, утвержденным в соответствии с пунктом 1 настоящего постановления, предоставлять главному специалисту по ГО и ЧС Администрации Верхнекетского района (А.М. Пшеничникову) информацию о выполнении мероприятий в сроки, установленные Планом.

4. Настоящее постановление вступает в силу со дня его официального опубликования в информационном вестнике Верхнекетского района «Территория», разместить постановление на официальном сайте Администрации Верхнекетского района.

5. Контроль за исполнением настоящего постановления возложить на заместителя Главы Верхнекетского района по промышленности, ЖКХ, строительству, дорожному комплексу и безопасности.

И.о. Главы Верхнекетского района С.А. Альсевич

Приложение к постановлению Администрации Верхнекетского района от 28.06.2019 № 561

План мероприятий по обеспечению безопасности, охране жизни и здоровья населения на водных объектах на территории муниципального образования «Верхнекетский район» в летний период 2019 года

№ п/п	Проводимые мероприятия	Сроки проведения	Исполнитель	Примечания
1.	Проведение заседания комиссии по предупреждению и ликвидации чрезвычайных ситуаций и обеспечению пожарной безопасности Верхнекетского района по вопросу охраны жизни людей на водных объектах на территории Верхнекетского района	до 15 июля 2019 года	Главный специалист по ГО и ЧС Администрации Верхнекетского района (А.М.Пшеничников)	
2.	Составление графиков проверок мест неорганизованного отдыха людей на водных объектах Верхнекетского района	до 10 июля 2019 года	Главы городского, сельских поселений Верхнекетского района (по согласованию); Верхнекетский участок ФКУ Центр ГИМС ГУ МЧС России по Томской области (по согласованию)	
3.	Публикация материалов в газете «Заря Севера» и на официальном сайте Администрации Верхнекетского района об организации безопасного отдыха людей на водных объектах, правилах поведения на воде и профилактике несчастных случаев	в течении всего периода	Главный специалист по ГО и ЧС Администрации Верхнекетского района (А.М.Пшеничников) Верхнекетский участок ФКУ Центр ГИМС ГУ МЧС России по Томской области (по согласованию)	
4.	Проверка наличия и состояния запрещающих аншлагов установленного образца в запрещенных для купания местах, организация их ремонта или замена	до 15 июля 2019 года	Главы городского, сельских поселений Верхнекетского района (по согласованию); Верхнекетский участок ФКУ Центр ГИМС ГУ МЧС России по Томской области (по согласованию)	
5.	Изготовление и распространение среди населения листовок, памяток по правилам поведения на воде	до 20 июля 2019 года	Главы городского, сельских поселений Верхнекетского района (по согласованию); Верхнекетский участок ФКУ Центр ГИМС ГУ МЧС России по Томской области (по согласованию)	
6.	Организация информирования населения района по правилам поведения и мерам безопасности на водных объектах в летний период 2019 года при проведении встреч, бесед, собраний, сходов граждан	в течении всего периода	Главы городского, сельских поселений Верхнекетского района (по согласованию); Верхнекетский участок ФКУ Центр ГИМС ГУ МЧС России по Томской области (по согласованию)	
7.	Проведение с учащимися (воспитанниками), педагогами и работниками муниципальных образовательных учреждений разъяснительной работы по правилам поведения на водных объектах	в течении всего периода	Управление образования Администрации Верхнекетского района (Т.А.Елисеева); Верхнекетский участок ФКУ Центр ГИМС ГУ МЧС России по Томской области (по согласованию)	
8.	Обеспечение готовности медицинских учреждений района к оказанию экстренной медицинской помощи населению	в течение летнего периода	И.о. Главного врача ОГБУЗ «Верхнекетская районная больница» (Т.А.Ревина) (по согласованию)	
9.	Организация взаимодействия с поисково-спасательными подразделениями ГУ МЧС Росси по Томской области, ОМВД России по Верхнекетскому району УМВД России по Томской области при поиске и спасении людей на водных объектах	до 10 июля 2019 года	Главный специалист по ГО и ЧС Администрации Верхнекетского района (А.М.Пшеничников)	
10.	Поддержание общественного порядка на берегах водоемов в местах массового отдыха населения, организация проведения проверок данных мест в летний период 2019 года	с 10 июля 2019 года до конца периода	ОМВД России по Верхнекетскому району УМВД России по Томской области (В.А.Уласов) (по согласованию); Главный специалист по ГО и ЧС Администрации Верхнекетского района (А.М.Пшеничников); Главы (городского) сельских поселений Верхнекетского района (по согласованию); Верхнекетский участок ФКУ Центр ГИМС ГУ МЧС России по Томской области (по согласованию)	

Администрация Верхнекетского района
ПОСТАНОВЛЕНИЕ

01 июля 2019 г. № 564

О внесении изменений в Порядок оказания разовой материальной помощи гражданам, проживающим на территории муниципального образования «Верхнекетский район» и оказавшимся в трудной жизненной ситуации, утвержденный постановлением Администрации Верхнекетского района от 26.04.2017 №376

В целях усиления социальной поддержки малоимущих граждан, проживающих на территории муниципального образования Верхнекетский район, ПОСТАНОВЛЯЮ:

1. Внести в Порядок оказания разовой материальной помощи гражданам, проживающим на территории муниципального образования Верхнекетский район и оказавшимся в трудной жизненной ситуации, утвержденный постановлением Администрации Верхнекетского района от 26.04.2017 №376, изменения, заменив в подпункте 2) пункта 3 слова «в размере не более 20 000 рублей» словами «в размере не более 40 000 рублей».

2. Настоящее постановление вступает в силу со дня его официального опубликования в информационном вестнике Верхнекетского района «Территория» и распространяется на правоотношения, возникшие с 20 июня 2019 года. Разместить настоящее постановление на официальном сайте Администрации Верхнекетского района.

И.о. Главы Верхнекетского района С.А. Альсевич

Администрация Верхнекетского района
ПОСТАНОВЛЕНИЕ

01 июля 2019 г. № 566

Об утверждении состава Общественного совета при Администрации Верхнекетского района

В соответствии с Федеральным законом от 06.10.2003 №131-ФЗ «Об общих принципах организации местного самоуправления в Российской Федерации», статьёй 4 Федерального закона от 02.03.2007 №25-ФЗ «О муниципальной службе в Российской Федерации», постановлением Администрации Верхнекетского района от 13.05.2013 №496 «Об Общественном совете при Администрации Верхнекетского района» ПОСТАНОВЛЯЮ:

1. Утвердить состав Общественного совета при Администрации Верхнекетского района на период 2019-2021 годов согласно приложению к настоящему постановлению.

2. Главе Верхнекетского района организовать проведение первого заседания Общественного совета в течение 30 дней со дня подписания настоящего постановления.

3. Признать утратившим силу постановление Администрации Верхнекетского района от 19.06.2017 №557 «Об утверждении состава Общественного совета при Администрации Верхнекетского района».

4. Контроль за исполнением настоящего постановления возложить на управляющего делами Генералову Т.Л.

И.о. Главы Верхнекетского района С.А. Альсевич

Приложение к постановлению Администрации
Верхнекетского района от 01.07.2019 № 566

Состав Общественного совета при Администрации Верхнекетского района на период 2019 -2021 годов

№ п/п	Фамилия, имя, отчество	Кандидатура предложена
1	Мулык Владимир Степанович	Главой Верхнекетского района
2	Безруков Владимир Николаевич	Верхнекетским местным отделением Всероссийской политической партии «Единая Россия»
3	Березкина Марина Леонидовна	Главой Верхнекетского района
4	Ковальков Сергей Иванович	Верхнекетским районным Советом ветеранов войны, труда и правоохранительных органов
5	Абросимова Наталья Николаевна	Главой Верхнекетского района
6	Сиденко Елена Дмитриевна	Главой Верхнекетского района
7	Никитина Галина Алексеевна	Местным отделением КПРФ
8	Попова Галина Александровна	Клубом «Садовод» Центральной районной библиотеки
9	Рубчевский Андрей Евгеньевич	Главой Верхнекетского района
10	Мингалеев Игорь Фёдорович	Главой Верхнекетского района
11	Моргуненко Олеся Викторовна	Главой Верхнекетского района
12	Банникова Татьяна Ивановна	Главой Верхнекетского района
13	Домнин Владимир Васильевич	Главой Верхнекетского района
14	Чухлебов Александр Владимирович	Главой Верхнекетского района
15	Трескулов Николай Васильевич	Общественным объединением коренных малочисленных народов Севера, Сибири и Дальнего Востока «Кеть»
16	Чазов Иван Петрович	Главой Верхнекетского района
17	Попцова Наталья Владимировна	Главой Верхнекетского района

Совет Белоярского городского поселения РЕШЕНИЯ

Совет Белоярского городского поселения
РЕШЕНИЕ

07 июня 2019 г. № 61

О внесении изменения в Устав муниципального образования Белоярское городское поселение Верхнекетского района Томской области

В целях приведения Устава муниципального образования Белоярское городское поселение Верхнекетского района Томской области в соответствие с законодательством Российской Федерации, СОВЕТ Белоярского городского поселения РЕШИЛ:

1. Внести в Устав муниципального образования Белоярское городское поселение Верхнекетского района Томской области, принятый решением Совета Белоярского городского поселения от 31.03.2015 № 009, следующие изменения:

1) часть первую статьи 3 дополнить пунктом 5) следующего содержания:
«5) приказы финансового органа.»;

2) пункт 5 части 1 статьи 6 признать утратившим силу;

3) часть 2 статьи 11 изложить в следующей редакции:
«2. Сход граждан, предусмотренный настоящей статьей, правомочен при участии в нем более половины обладающих избирательным правом жителей населенного пункта или поселения. В случае, если в населенном пункте отсутствует возможность одновременного совместного присутствия более половины обладающих избирательным правом жителей данного населенного пункта, сход граждан проводится поэтапно в срок, не превышающий одного месяца со дня принятия решения о проведении схода граждан. При этом лица, ранее принявшие участие в сходе граждан, на последующих этапах участия в голосовании не принимают. Решение схода граждан считается принятым, если за него проголосовало более половины участников схода граждан.»;

4) пункт 30 части 1 статьи 30 признать утратившим силу.

5) статью 32 дополнить частью 13 следующего содержания:
«13. Полномочия избирательной комиссии муниципального образования Белоярское городское поселение по решению избирательной комиссии Томской области, принятому на основании обращения Совета Белоярского городского поселения, могут возлагаться на территориальную избирательную комиссию Верхнекетского района.».

2. Направить настоящее решение Главе Белоярского городского поселения для подписания, направления на государственную регистрацию в Управление Министерства юстиции Российской Федерации по Томской области и официального опубликования.

3. Опубликовать настоящее решение после его государственной регистрации в информационном вестнике Верхнекетского района «Территория» и разместить на официальном сайте Администрации Белоярского городского поселения.

4. Настоящее решение вступает в силу после государственной регистрации со дня его официального опубликования в информационном вестнике Верхнекетского района «Территория».

Председатель Совета Белоярского городского поселения И.В.Шипелик
Глава Белоярского городского поселения А.Г.Люткевич

Зарегистрировано в Управлении Министерства юстиции Российской Федерации по Томской области 21.06.2019, государственный регистрационный № RU 705041012019002.

Администрация Белоярского городского поселения ПОСТАНОВЛЕНИЯ

Администрация Белоярского городского поселения
ПОСТАНОВЛЕНИЕ

14 июня 2019 г. № 307

Об утверждении отчета об исполнении местного бюджета муниципального образования Белоярское городское поселение Верхнекетского района Томской области за 1 квартал 2019 года

В соответствии с частью 5 статьи 264.2 Бюджетного Кодекса Российской Федерации, пунктом 3 статьи 28 Положения о бюджетном процессе в муниципальном образовании Белоярское городское поселение Верхнекетского района Томской области, утвержденного решением Совета Белоярского городского поселения от 10 апреля 2018года № 017, ПОСТАНОВЛЯЮ:

1. Утвердить отчет Администрации Белоярского городского поселения об исполнении местного бюджета за 1 квартал 2019 года по доходам в сумме 5323,4 тыс. рублей и по расходам в сумме 4764,0 тыс. рублей, с превышением доходов над расходами в сумме 559,4 тыс. руб., в следующем составе:

1) Отчет об исполнении местного бюджета муниципального образования Белоярское городское поселение Верхнекетского района Томской области по доходам за 1 квартал 2019 года согласно приложению 1 к настоящему постановлению;

2) Отчет об исполнении местного бюджета муниципального образования Белоярское городское поселение Верхнекетского района Томской области по безвозмездным поступлениям от других бюджетов бюджетной системы РФ за 1 квартал 2019 года согласно приложению 2 к настоящему постановлению;

3) Отчёт об исполнении местного бюджета муниципального образования Белоярское городское поселение Верхнекетского района Томской области по разделам, подразделам, целевым статьям и видам расходов классификации расходов бюджетов за 1 квартал 2019 года согласно приложению 3 к настоящему постановлению;

4) Отчёт об исполнении местного бюджета муниципального образования Белоярское городское поселение Верхнекетского района Томской области по разделам, подразделам, целевым статьям и видам расходов классификации расходов бюджетов в ведомственной структуре расходов местного бюджета за 1 квартал 2019 года согласно приложению 4 к настоящему постановлению;

5) Отчёт об исполнении местного бюджета муниципального образования

Белоярское городское поселение Верхнекетского района Томской области по разделам, подразделам классификации расходов бюджетов за 1 квартал 2019 года согласно приложению 5 к настоящему постановлению;
6) Отчёт об исполнении источников финансирования дефицита местного бюджета муниципального образования Белоярское городское поселение Верхнекетского района Томской области за 1 квартал 2019 года согласно приложению 6 к настоящему постановлению;
6) Отчёт об исполнении Дорожного фонда муниципального образования Белоярское городское поселение Верхнекетского района Томской области за 1 квартал 2019 года согласно приложению 7 к настоящему постановлению;
7) Отчёт об исполнении финансирования программ муниципального образования Белоярское городское поселение Верхнекетского района Томской области за 1 квартал 2019 года согласно приложению 8 к настоящему постановлению.

2. Направить отчет об исполнении бюджета муниципального образования Белоярское городское поселение Верхнекетского района Томской области за 1 квартал 2019 года в Совет Белоярского городского поселения и Контрольно-ревизионную комиссию муниципального образования «Верхнекетский район».

3. Настоящее постановление вступает в силу с момента опубликования в информационном вестнике Верхнекетского района «Территория». Разместить настоящее постановление на официальном сайте Белоярского городского поселения.

4. Контроль над исполнением настоящего постановления возложить на ведущего специалиста по финансам Администрации Белоярского городского поселения.

Глава Белоярского городского поселения А.Г.Люткевич

Приложение 1 к постановлению Администрации Белоярского городского поселения от 14.06.2019 №307

Отчёт об исполнении местного бюджета муниципального образования Белоярское городское поселение Верхнекетского района Томской области по доходам за 1 квартал 2019 года

Код бюджетной классификации РФ	Наименование доходов	План на 2019г., тыс. руб.	План январь-март 2019г. (тыс.руб.)	Исп. на 01.04.2019 (тыс.руб.)	% исп. к отчет. периоду	% исп. к году
	ДОХОДЫ					
101 00000 00 0000 000	**Налоги на прибыль, доходы**	**12719**	**1976,9**	**1937,1**	**98,0**	**15,2**
101 02000 01 0000 110	налог на доходы физических лиц	12719	1976,9	1937,1	98,0	15,2
103 00000 00 0000 000	**Налоги на товары (работы,услуги),реализуемые на территории Российской Федерации**	**1919**	**528,1**	**484,1**	**91,7**	**25,2**
103 02000 01 0000 110	акцизы по подакцизным товарам (продукции),производимым на территории Российской Федерации	1919	528,1	484,1	91,7	25,2
105 00000 00 0000 000	**Налоги на совокупный доход**	**1,5**	**0,5**	**0,5**	**100,0**	**33,3**
105 03000 01 0000 110	единый сельскохозяйственный налог	1,5	0,5	0,5	100,0	33,3
106 00000 00 0000 000	**Налоги на имущество**	**5358,1**	**1339,6**	**1490,1**	**111,2**	**27,8**
106 01000 00 0000 110	налог на имущество физических лиц	830,1	110,1	194,7	176,8	23,5
106 06000 00 0000 110	земельный налог	4528	1229,5	1295,4	105,4	28,6
109 00000 00 0000 000	**Задолженность и перерасчёты по отменённым налогам,сборам и иным обязательным платежам**	**0**	**0**	**0,4**		
109 045053 13 0000 110	Земельный налог (по обязательствам, возникшим до 1 января 2006 года), мобилизируемые на территории городских поселений	0	0	0,4		
111 00000 00 0000 000	**Доходы от использования имущества, находящегося в государственной и муниципальной собственности**	**917,3**	**203,3**	**226,1**	**111,2**	**24,6**
111 05013 13 0000 120	Доходы, получаемые в виде арендной платы за земельные участки, государственная собственность на которые не разграничена и которые расположенны в границах городских поселений, а также средства от продажи права на заключение договоров аренды указанных земельных участков	495	101,5	74,7	73,6	15,1
111 05025 13 0000 120	Доходы, получаемые в виде арендной платы, а также средства от продажи права на заключение договоров аренды за земли, находящиеся в собственности городских поселений (за исключением земельных участков муниципальных бюджетных и автономных учреждений)	72,3	18,1	43,4	239,8	60,0
111 05035 13 0000 120	Доходы от сдачи в аренду имущества, находящегося в оперативном управлении органов управления городских поселений и созданных ими учреждений (за исключением имущества муниципальных бюджетных и автономных учреждений)	10	3,7	2,3	62,2	23,0
111 09045 13 0000 120	Прочие поступления от использования имущества, находящегося в собственности городских поселений (за исключением имущества муниципальных бюджетных и автономных учреждений, а также имущества муниципальных унитарных предприятий, в том числе казенных)	340	80	105,7	132,1	31,1
113 00000 00 0000 000	**Доходы от оказания платных услуг (работ) и компенсации затрат государства**	**0**	**0**	**0,5**		
113 02995 13 0000 130	Прочие доходы от компенсации затрат бюджетов городских поселений	0	0	0,5		
114 00000 00 0000 000	**Доходы от продажи материальных и нематериальных активов**	**0**	**0**	**88,2**		
114 02053 13 0000 410	Доходы от реализации иного имущества, находящегося в собственности городских поселений (за исключением имущества муниципальных бюджетных и автономных учреждений, а также имущества муниципальных унитарных предприятий, в том числе казенных) в части реализации основных средств по указанному имуществу	0	0	51		
114 06013 13 0000 430	Доходы от продажи земельных участков, государственная собственность на которые не разграничена и которые расположены в границах городских поселений	0	0	33,9		
114 06025 13 0000 430	Доходы от продажи земельных участков, находящихся в собственности городских поселений (за исключением земельных участков муниципальных бюджетных и автономных учреждений)	0	0	3,3		
117 00000 00 0000 000	**Прочие неналоговые доходы**	**64,1**	**0**	**12,4**		**19,3**
117 01050 13 0000 180	Невыясненные поступления, зачисляемые в бюджеты городских поселений	0	0	10,9		
117 05050 13 0000 180	Прочие неналоговые доходы бюджетов городских поселений	64,1	0	1,5		2,3
	Итого налоговых и неналоговых доходов:	**20979**	**4048,4**	**4239,4**	**104,7**	**20,2**
200 00000 00 0000 000	**Безвозмездные поступления**	**28136,5**	**4927,3**	**1084,0**	**22,0**	**3,9**
	Всего доходов	**49115,5**	**8975,7**	**5323,4**	**59,3**	**10,8**

Приложение 2 к постановлению Администрации Белоярского городского поселения от 14.06.2019 №307

Отчёт об исполнении местного бюджета муниципального образования Белоярское городское поселение Верхнекетского района Томской области по безвозмездным поступлениям от других бюджетов бюджетной системы за 1 квартал 2019 года

тыс. руб.

Код бюджетной классификации РФ	Наименование показателей	План на 2019 год	План январь-март 2019г.	Исп. на 01.04.2019	% исп. к отчёт. периоду	% исп. к году
20000000000000000	**Безвозмездные поступления**	**28 136,5**	**4 927,3**	**1 084,0**	**22,0**	**0,1**
20200000000000000	**Безвозмездные поступления от других бюджетов бюджетной системы Российской Федерации**	**28 136,5**	**4 927,3**	**1 084,0**	**22,0**	**0,1**
20210000000000150	**Дотации бюджетам бюджетной системы Российской Федерации**	**19,5**	**19,5**	**19,5**	**100,0**	**100,0**
20215001130000150	Дотации бюджетам городских поселений на выравнивание бюджетной обеспеченности	19,5	19,5	19,5	100,0	100,0
202 30000 00 0000 150	**Субвенции бюджетам бюджетной системы Российской Федерации**	**5 481,6**	**0,0**	**0,0**		0
20235082130000150	Субвенции бюджетам городских поселений на предоставление жилых помещений детям-сиротам и детям, оставшимся без попечения родителей, лицам из их числа по договорам найма специализированных жилых помещений	5 481,6	**0**	**0**		0
20240000000000150	**Иные межбюджетные трансферты**	**22 635,4**	**4 907,8**	**1 064,5**	**21,7**	**4,7**
20249999130000150	Прочие межбюджетные трансферты, передаваемые бюджетам городских поселений на реализацию мероприятий муниципальной программы "Развитие комфортной социальной среды Верхнекетского района на 2016-2021 годы" (оказание адресной помощи малообеспеченным семьям, имеющим пять и более детей в возрасте до 18 лет)	98,0	24,5	24,5	100,0	25,0
20249999130000150	Прочие межбюджетные трансферты на реализацию мероприятий муниципальной программы "Развитие транспортной системы Верхнекетского района на 2016-2021 годы" (Обеспечение дорожной деятельности в отношении автомобильных дорог	3 531,8	990,0	990,0	100,0	28,0

	общего пользования местного значения в границах населенных пунктов за счет средств дорожного фонда муниципального образования "Верхнекетский район")					
20249999130000150	Прочие межбюджетные трансферты на реализацию мероприятий муниципальной программы "Устойчивое развитие сельских территорий Верхнекетского района до 2020 года" (Внесение изменений в генеральный план поселений)	490,2	490,2	0,0	0,0	0,0
20249999130000150	Прочие межбюджетные трансферты на реализацию мероприятий государственной программы "Развитие транспортной системы в Томской области" (Капитальный ремонт и (или) ремонт автомобильных дорог общего пользования местного значения в границах муниципальных районов)	15112,3	0,0	0,0		0,0
20249999130000150	Прочие межбюджетные трансферты, передаваемые бюджетам городских поселений на реализацию мероприятий муниципальной программы "Устойчивое развитие сельских территорий Верхнекетского района до 2020 года" (Разработка проектно-сметной документации на строительство инфраструктуры микрорайона "Юго-Западный" в р.п.Белый Яр)	3353,1	3353,1	0,0	0,0	0,0
20249999130000150	Прочие межбюджетные трансферты из резервного фонда Администрации Верхнекетского района по предупреждению и ликвидации чрезвычайных ситуаций и последствий стихийных бедствий	40,0	40,0	40,0	100,0	100,0
20249999130000150	Прочие межбюджетные трансферты на реализацию мероприятий муниципальной программы "Капитальный ремонт муниципального жилищного фонда в муниципальном образовании "Верхнекетский район" на 2018-2021 годы"	10,0	10,0	10,0	100,0	100,0

Приложение 3 к постановлению Администрации Белоярского городского поселения от 14.06.2019 №307

Отчёт об исполнении местного бюджета муниципального образования Белоярское городское поселение Верхнекетского района Томской области по разделам, подразделам, целевым статьям и видам расходов классификации расходов бюджетов за 1 квартал 2019 года

Наименование	Раздел, подраздел	ЦСР	ВР	План на 2019г., тыс.руб.	План январь-март 2019г., тыс.руб.	Исп. на 01.04.2019, тыс.руб.	% исп.к отч.периоду	% исп.к году
В С Е Г О РАСХОДЫ				**49 115,5**	**9 575,7**	**4 764,0**	50	10
Администрация Белоярского городского поселения				**49 115,5**	**9 575,7**	**4 764,0**	50	10
Общегосударственные вопросы	**0100**			**10 416,1**	**2 798,7**	**2 504,5**	89	24
Функционирование Правительства Российской Федерации, высших исполнительных органов государственной власти субъектов Российской Федерации, местных администраций	**0104**			**8 559,0**	**2 292,6**	**2 031,4**	89	24
Руководство и управление в сфере установленных функций органов местного самоуправления	0104	0020000000		8 559,0	2 292,6	2 031,4	89	24
Аппарат органов местного самоуправления	0104	0020400000		8 559,0	2 292,6	2 031,4	89	24
Расходы на выплату персоналу в целях обеспечения выполнения функций государственными (муниципальными) органами, казенными учреждениями, оранами управления государственными внебюджетными фондами	0104	0020400300	100	6 971,2	1 791,2	1 727,8	96	25
Расходы на выплату персоналу государственных (муниципальных) органов	0104	0020400300	120	6 971,2	1791,2	1 727,8	96	25
Закупка товаров, работ и услуг для государственных (муниципальных) нужд	0104	0020400300	200	1 585,8	500,9	303,6	61	19
Иные закупки товаров, работ и услуг для обеспечения государственных (муниципальных) нужд	0104	0020400300	240	1 585,8	500,9	303,6	61	19
Иные бюджетные ассигнования	0104	0020400300	800	2,0	0,5	0,0	0	0
Уплата налогов, сборов и иных платежей	0104	0020400300	850	2,0	0,5	0,0	0	0
Функционирование высшего должностного лица субъекта Российской Федерации и муниципального образования	**0102**			**1 116,0**	**294,0**	**261,9**	89	23
Руководство и управление в сфере установленных функций органов местного самоуправления	0102	0020000000		1 116,0	294,0	261,9	89	23
Аппарат органов местного самоуправления	0102	0020400000		1 116,0	294,0	261,9	89	23
Расходы на выплату персоналу в целях обеспечения выполнения функций государственными (муниципальными) органами, казенными учреждениями, оранами управления государственными внебюджетными фондами	0102	0020400300	100	1 116,0	294,0	261,9	89	23
Расходы на выплату персоналу государственных (муниципальных) органов	0102	0020400300	120	1 116,0	294	261,9	89	23
Другие общегосударственные вопросы	**0113**			**741,1**	**212,1**	**211,2**	100	28
Реализация иных функций органов местного самоуправления	0113	0090000000		741,1	212,1	211,2	100	28
Реализация муниципальных функций в области приватизации и управления муниципальной собственностью	0113	0090200000		541,4	115,7	114,8	99	21
Закупка товаров, работ и услуг для государственных (муниципальных) нужд	0113	0090200000	200	431,6	5,9	5,0	85	1
Иные закупки товаров, работ и услуг для обеспечения государственных (муниципальных) нужд	0113	0090200000	240	431,6	5,9	5,0	85	1
Иные бюджетные ассигнования	0113	0090200000	800	109,8	109,8	109,8	100	100
Уплата налогов, сборов и иных платежей	0113	0090200000	850	109,8	109,8	109,8	100	100
Выполнение других обязательств муниципального образования	0113	0090300000		199,7	96,4	96,4	100	48
Закупка товаров, работ и услуг для государственных (муниципальных) нужд	0113	0090300000	200	152,0	48,7	48,7	100	32
Иные закупки товаров, работ и услуг для обеспечения государственных (муниципальных) нужд	0113	0090300000	240	152,0	48,7	48,7	100	32
Расходы на уплату ежегодных членских взносов на организацию деятельности Ассоциации "Совет муниципальных образований" Томской области	0113	0090300030		47,7	47,7	47,7	100	100
Иные бюджетные ассигнования	0113	0090300030	800	47,7	47,7	47,7	100	100
Уплата налогов, сборов и иных платежей	0113	0090300030	850	47,7	47,7	47,7	100	100
Национальная экономика	**0400**			**25 006,4**	**5 375,2**	**1 325,0**	25	5
Транспорт	**0408**			**200,0**	**166,5**	**166,5**	100	83
Автомобильный транспорт	0408	3030000000		200,0	166,5	166,5	100	83
Отдельные мероприятия в области автомобильного транспорта	0408	3030300000		200,0	166,5	166,5	100	83
субсидирование пассажирских перевозок автомобильным транспортом	0408	3030300100		200,0	166,5	166,5	100	83
Иные бюджетные ассигнования	0408	3030300100	800	200,0	166,5	166,5	100	83
Субсидии юридическим лицам (кроме некоммерческих организаций), индивидуальным предпринимателям, физическим лицам - производителям товаров, работ, услуг	0408	3030300100	810	200,0	166,5	166,5	100	83
Дорожное хозяйство (дорожные фонды)	**0409**			**20 963,1**	**1 365,4**	**1 158,5**	85	6
Государственная программа "Развитие транспортной системы в Томской области"	0409	1800000000		15 112,3	0,0	0,0		0
Подпрограмма "Сохранение и развитие автомобильных дорог Томской области"	0409	1820000000		15 112,3	0,0	0,0		0
Основное мероприятие "Капитальный ремонт и (или) ремонт автомобильных дорог общего пользования местного значения Томской области"	0409	1828400000		15 112,3	0,0	0,0		0
Капитальный ремонт и (или) ремонт автомобильных дорог общего пользования местного значения в границах муниципальных районов	0409	1828440910		15 112,3	0,0	0,0		0
Закупка товаров, работ и услуг для государственных (муниципальных) нужд	0409	1828440910	200	15 112,3	0,0	0,0		0
Иные закупки товаров, работ, услуг для обеспечения государственных (муниципальных) нужд	0409	1828440910	240	15 112,3	0	0,0		0
Дорожное хозяйство	0409	3150000000		2 319,0	375,4	326,4	87	14
Поддержка дорожного хозяйства	0409	3150200000		2 319,0	375,4	326,4	87	14
Дорожная деятельность в отношении автомобильных дорог местного значения в границах населенных пунктов за счет средств дорожных фондов поселений	0409	3150200320		2 319,0	375,4	326,4	87	14
Закупка товаров, работ и услуг для государственных (муниципальных) нужд	0409	3150200320	200	2 319,0	375,4	326,4	87	14
Иные закупки товаров, работ и услуг для обеспечения государственных (муниципальных) нужд	0409	3150200320	240	2 319,0	375,4	326,4	87	14
Муниципальные программы	0409	7950000000		3 531,8	990,0	832,1	84	24
Муниципальная программа «Развитие транспортной системы Верхнекетского	0409	7951700000		3 531,8	990,0	832,1	84	24

района на 2016-2021 годы»								
Капитальный ремонт и (или) ремонт автомобильных дорог общего пользования местного значения в границах населенных пунктов муниципального района за счет средств дорожного фонда муниципального образования "Верхнекетский район" (софинансирование)	0409	79517S0910		1 256,8	0,0	0,0		0
Закупка товаров, работ и услуг для государственных (муниципальных) нужд	0409	79517S0910	200	1 256,8	0,0	0,0		0
Иные закупки товаров, работ, услуг для обеспечения государственных (муниципальных) нужд	0409	79517S0910	240	1 256,8	0	0,0		0
Обеспечение дорожной деятельности в отношении автомобильных дорог общего пользования местного значения в границах населенных пунктов за счёт средств дорожного фонда муниципального образования "Верхнекетский район"	0409	7951700020		2 275,0	990,0	832,1	84	37
Закупка товаров, работ и услуг для государственных (муниципальных) нужд	0409	7951700020	200	2 275,0	990,0	832,1	84	37
Иные закупки товаров, работ, услуг для обеспечения государственных (муниципальных) нужд	0409	7951700020	240	2 275,0	990	832,1	84	37
Другие вопросы в области национальной экономики	**0412**			**3 843,3**	**3 843,3**	**0,0**	0	0
Муниципальные программы	0412	7950000000		3 843,3	3 843,3	0,0	0	0
Муниципальная программа "Устойчивое развитие сельских территорий Верхнекетского района до 2020 года" (Разработка проектно-сметной документации на строительство инфраструктуры микрорайона "Юго-Западный" в р.п.Белый Яр)	0412	7950100060		3 353,1	3 353,1	0,0	0	0
Закупка товаров, работ и услуг для государственных (муниципальных) нужд	0412	7950100060	200	3 353,1	3 353,1	0,0	0	0
Иные закупки товаров, работ, услуг для обеспечения государственных (муниципальных) нужд	0412	7950100060	240	3 353,1	3353,1	0,0	0	0
Муниципальная программа "Устойчивое развитие сельских территорий Верхнекетского района до 2020 года"	0412	7950100000		490,2	490,2	0,0	0	0
Внесение изменений в генеральный план поселения	0412	7950100070		490,2	490,2	0,0	0	0
Закупка товаров, работ и услуг для государственных (муниципальных) нужд	0412	7950100070	200	490,2	490,2	0,0	0	0
Иные закупки товаров, работ, услуг для обеспечения государственных (муниципальных) нужд	0412	7950100070	240	490,2	490,2	0,0	0	0
Жилищно-коммунальное хозяйство	**0500**			**6 043,2**	**997,1**	**599,3**	60	10
Жилищное хозяйство	**0501**			**350,0**	**58,3**	**18,3**	31	5
Поддержка жилищного хозяйства	0501	3900000000		340,0	48,3	18,3	38	5
Капитальный ремонт муниципального жилищного фонда	0501	3900200000		340,0	48,3	18,3	38	5
Закупка товаров, работ и услуг для государственных (муниципальных) нужд	0501	3900200000	200	340,0	48,3	18,3	38	5
Иные закупки товаров, работ и услуг для обеспечения государственных (муниципальных) нужд	0501	3900200000	240	100,0	30	0,0	0	0
Расходы на уплату взносов в Региональный фонд капитального ремонта за муниципальное жилье	0501	3900200010	240	240,0	18,3	18,3	100	8
Муниципальные программы	0501	7950000000		10,0	10,0	0,0	0	0
Муниципальная программа "Капитальный ремонт жилищного фонда в муниципальном образовании "Верхнекетский район" на 2015-2017 годы" (капитальный ремон муниципальной квартиры по адресу: ул.Нарымская,15,кв.2)	0501	7951400000		10,0	10,0	0,0	0	0
Закупка товаров, работ, услуг для обеспечения государственных (муниципальных) нужд	0501	7951400000	200	10,0	10,0	0,0	0	0
Иные закупки товаров, работ, услуг для обеспечения государственных (муниципальных) нужд	0501	7951400000	240	10,0	10,0	0,0	0	0
Благоустройство	**0503**			**5 693,2**	**938,8**	**581,0**	62	10
Муниципальные программы городского поселения	0503	8950000000		30,0	0,0	0,0		0
Муниципальная программа городского поселения "Формирование современной городской среды на территории Белоярского городского поселения Верхнекетского района Томской области на 2018-2022 годы"	0503	8950100000		30,0	0,0	0,0		0
Софинансирование мероприятий на поддержку муниципальных программ формированиz современной городской среды	0503	8950100000		30,0	0,0	0,0		0
Закупка товаров, работ и услуг для государственных (муниципальных) нужд	0503	8950100000	200	30,0	0,0	0,0		0
Иные закупки товаров, работ и услуг для обеспечения государственных (муниципальных) нужд	0503	8950100000	240	30,0	0	0,0		0
Уличное освещение	**0503**	**6000100000**		**1 400,8**	**347,0**	**197,6**	57	14
Закупка товаров, работ и услуг для государственных (муниципальных) нужд	0503	6000100000	200	1 400,8	347,0	197,6	57	14
Иные закупки товаров, работ и услуг для обеспечения государственных (муниципальных) нужд	0503	6000100000	240	1 400,8	347	197,6	57	14
Содержание мест захоронения	**0503**	**6000400000**		**200,0**	**0,0**	**0,0**		0
Закупка товаров, работ и услуг для государственных (муниципальных) нужд	0503	6000400000	200	200,0	0,0	0,0		0
Иные закупки товаров, работ и услуг для обеспечения государственных (муниципальных) нужд	0503	6000400000	240	200,0	0	0,0		0
Прочие мероприятия по благоустройству поселений	**0503**	**6000500000**		**4 062,4**	**591,8**	**383,4**	65	9
Закупка товаров, работ и услуг для государственных (муниципальных) нужд	0503	6000500000	200	3 684,7	454,3	340,8	75	9
Иные закупки товаров, работ, услуг для обеспечения государственных (муниципальных) нужд	0503	6000500000	240	3 684,7	454,3	340,8	75	9
Социальное обеспечение и иные выплаты населению	0503	6000500000	300	16,5	16,5	0,0	0	0
Премии и гранты	0503	6000500000	350	16,5	16,5	0,0	0	0
Прочие мероприятия по благоустройству поселений в части эксплуатационных расходов	0503	6000500010		261,2	77,5	42,6	55	16
Закупка товаров, работ и услуг для государственных (муниципальных) нужд	0503	6000500010	200	261,2	77,5	42,6	55	16
Иные закупки товаров, работ и услуг для обеспечения государственных (муниципальных) нужд	0503	6000500010	240	261,2	77,5	42,6	55	16
Отлов безнадзорных собак	0503	6000500020		100,0	43,5	0,0	0	0
Закупка товаров, работ и услуг для государственных (муниципальных) нужд	0503	6000500020	200	100,0	43,5	0,0	0	0
Иные закупки товаров, работ и услуг для обеспечения государственных (муниципальных) нужд	0503	6000500020	240	100,0	43,5	0,0	0	0
Образование	**0700**			**20,0**	**0,0**	**0,0**		0
Молодежная политика	**0707**			**20,0**	**0,0**	**0,0**		0
Организационно-воспитательная работа с молодежью	0707	4310000000		20,0	0,0	0,0		0
Проведение мероприятий для детей и молодежи	0707	4310100000		20,0	0,0	0,0		0
Закупка товаров, работ и услуг для государственных (муниципальных) нужд	0707	4310100000	200	20,0	0,0	0,0		0
Иные закупки товаров, работ и услуг для обеспечения государственных (муниципальных) нужд	0707	4310100000	240	20,0	0	0,0		0
Социальная политика	**1000**			**5 619,6**	**64,5**	**0,0**	0	0
Социальное обеспечение населения	**1003**			**138,0**	**64,5**	**0,0**	0	0
Резервный фонд Администрации Верхнекетского района по предупреждению и ликвидации чрезвычайных ситуаций и последствий стихийных бедствий	1003	0070500020		40,0	40,0	0,0	0	0
Социальное обеспечение и иные выплаты населению	1003	0070500020	300	40,0	40,0	0,0	0	0
Социальные выплаты гражданам, кроме публичных нормативных социальных выплат	1003	0070500020	320	40,0	40	0	0	0
Муниципальные программы	1003	7950000000		98,0	24,5	0,0	0	0
Муниципальная программа "Развитие комфортной социальной среды Верхнекетского района на 2016-2021 годы"	1003	7950200000		98,0	24,5	0,0	0	0
Оказание адресной помощи малообеспеченным семьям, имеющим пять и более детей в возрасте до 18 лет	1003	7950200030		98,0	24,5	0,0	0	0
Социальное обеспечение и иные выплаты населению	1003	7950200030	300	98,0	24,5	0,0	0	0
Пособия,компенсации, меры социальной поддержки по публичным нормативным обязательствам	1003	7950200030	313	98,0	24,5	0,0	0	0
Охрана семьи и детства	**1004**			**5 481,6**	**0,0**	**0,0**		0

Государственная программа "Детство под защитой"	1004	1200000000		5 481,6	0,0	0,0		0
Подпрограмма "Защита прав детей-сирот"	1004	1220000000		5 481,6	0,0	0,0		0
Основное мероприятие "Предоставление жилых помещений детям-сиротам и детям, оставшимся без попечения родителей, лицам из их числа по договорам найма специализированных жилых помещений"	1004	1228000000		5 481,6	0,0	0,0		0
Социальное обеспечение и иные выплаты населению	1004	1228040820	300	3 938,8	0,0	0,0		0
Социальные выплаты гражданам, кроме публичных нормативных социальных выплат	1004	1228040820	323	3 938,8	0	0		0
Социальное обеспечение и иные выплаты населению	1004	12280R0820	300	1 542,8	0,0	0,0		0
Социальные выплаты гражданам, кроме публичных нормативных социальных выплат	1004	12280R0820	323	1 542,8	0	0		0
Физическая культура и спорт	**1100**			**20,0**	**5,0**	**0,0**	0	0
Физическая культура	**1101**			**20,0**	**5,0**	**0,0**	0	0
Физкультурно-оздоровительная работа и спортивные мероприятия	1101	5120000000		20,0	5,0	0,0	0	0
Мероприятия в области физической культуры и спорта	1101	5129700000		20,0	5,0	0,0	0	0
Закупка товаров, работ и услуг для государственных (муниципальных) нужд	1101	5129700000	200	20,0	5,0	0,0	0	0
Иные закупки товаров, работ и услуг для обеспечения государственных (муниципальных) нужд	1101	5129700000	240	20,0	5,0	0,0	0	0
Межбюджетные трансферты общего характера бюджетам бюджетной системы Российской Федерации	**1400**			**1 990,2**	**335,2**	**335,2**	100	17
Прочие межбюджетные трансферты общего характера	**1403**			**1 990,2**	**335,2**	**335,2**	100	17
Межбюджетные трансферты	1403	5210000000		1 990,2	335,2	335,2	100	17
Межбюджетные трансферты бюджетам муниципальных районов из бюджетов поселений и межбюджетные трансферты бюджетам поселений из бюджетов муниципальных районов на осуществление части полномочий по решению вопросов местного значения в соответствии с заключенными соглашениями	1403	5210600000		1 990,2	335,2	335,2	100	17
Межбюджетные трансферты бюджетам муниципальных районов из бюджетов поселений на осуществление части полномочий по организации и осуществлению мероприятий по работе с детьми и молодёжью в поселениях	1403	5210600010		358,9	62,6	62,6	100	17
Межбюджетные трансферты	1403	5210600010	500	358,9	62,6	62,6	100	17
Иные межбюджетные трансферты	1403	5210600010	540	358,9	62,6	62,6	100	17
Межбюджетные трансферты бюджетам муниципальных районов из бюджетов поселений на осуществление части полномочий по созданию условий для организации досуга и обеспечения жителей поселения услугами организаций культуры: по организации библиотечного обслуживания населения, комплектованию и обеспечению сохранности библиотечных фондов библиотек поселения	1403	5210600020		410,2	69,4	69,4	100	17
Межбюджетные трансферты	1403	5210600020	500	410,2	69,4	69,4	100	17
Иные межбюджетные трансферты	1403	5210600020	540	410,2	69,4	69,4	100	17
Межбюджетные трансферты бюджетам муниципальных районов из бюджетов поселений на осуществление части полномочий по осуществлению контроля предусмотренного частями 3,8 статьи 99 ФЗ от 05.04.2013 № 44-ФЗ "О контрактной системе в сфере закупок товаров, работ, услуг для обеспечения государственных и муниципальных нужд"	1403	5210600030		123,1	20,0	20,0	100	16
Межбюджетные трансферты	1403	5210600030	500	123,1	20,0	20,0	100	16
Иные межбюджетные трансферты	1403	5210600030	540	123,1	20,0	20,0	100	16
Межбюджетные трансферты бюджетам муниципальных районов из бюджетов поселений на осуществление части полномочий по организации в границах поселений электро-,тепло- и водоснабжения населения	1403	5210600040		333,2	54,0	54,0	100	16
Межбюджетные трансферты	1403	5210600040	500	333,2	54,0	54,0	100	16
Иные межбюджетные трансферты	1403	5210600040	540	333,2	54,0	54,0	100	16
Межбюджетные трансферты бюджетам муниципальных районов из бюджетов поселений на осуществление части полномочий по организации и осуществлению участия в предупреждении и ликвидации последствий чрезвычайных ситуаций в границах поселения	1403	5210600050		358,8	60,6	60,6	100	17
Межбюджетные трансферты	1403	5210600050	500	358,8	60,6	60,6	100	17
Иные межбюджетные трансферты	1403	5210600050	540	358,8	60,6	60,6	100	17
Межбюджетные трансферты бюджетам муниципальных районов из бюджетов поселений на осуществление части полномочий по составлению локально-сметных расчётов на объекты строительства,реконструкции,капитального ремонта объектов жилищно-гражданского,коммунального и прочих объектов на территории поселения	1403	5210600110		51,2	9,0	9,0	100	18
Межбюджетные трансферты	1403	5210600110	500	51,2	9,0	9,0	100	18
Иные межбюджетные трансферты	1403	5210600110	540	51,2	9	9,0	100	18
Межбюджетные трансферты бюджетам муниципальных районов из бюджетов поселений на осуществление части полномочий по проведению внешнего муниципального финансового контроля	1403	5210600070		287,1	48,4	48,4	100	17
Межбюджетные трансферты	1403	5210600070	500	287,1	48,4	48,4	100	17
Иные межбюджетные трансферты	1403	5210600070	540	287,1	48,4	48,4	100	17
Межбюджетные трансферты бюджетам муниципальных районов из бюджетов поселений на осуществление части полномочий по осуществлению закупок в соответствии с требованиями,установленными Федеральным законом от 05.04.2013 №44-ФЗ "О контрактной системе в сфере закупок товаров,работ,услуг для обеспечения государственных и муниципальных нужд,путём проведения электронного и открытого аукционов,запросов котировок,запросов предложений,предварительного отбора участников закупки в целях оказания гуманитарной помощи либо ликвидации последствий чрезвычайных ситуаций природного или техногенного характера	1403	5210600120		1,2	0,2	0,2	100	17
Межбюджетные трансферты	1403	5210600120	500	1,2	0,2	0,2	100	17
Иные межбюджетные трансферты	1403	5210600120	540	1,2	0,2	0,2	100	17
Межбюджетные трансфертыбюджетам муниципальных районов из бюджетов поселений на осуществление части полномочий по опубликованию муниципальных нормативных правовых актов поселения и их проектов, по размещению официальной информации поселения в информационном вестнике Верхнекетского района "Территория"	1403	5210600100		66,5	11,0	11,0	100	17
Межбюджетные трансферты	1403	5210600100	500	66,5	11,0	11,0	100	17
Иные межбюджетные трансферты	1403	5210600100	540	66,5	11,0	11,0	100	17

Приложение 4 к постановлению Администрации Белоярского городского поселения от 14.06.2019 №307

Отчёт об исполнении местного бюджета муниципального образования Белоярское городское поселение Верхнекетского района Томской области по разделам, подразделам, целевым статьям и видам расходов классификации расходов бюджетов в ведомственной структуре расходов местного бюджета за 1 квартал 2019 года

Наименование	Код бюджетной классификации		ЦСР	ВР	План на 2019 год, тыс.руб.	План январь-март 2019г., тыс.руб.	Исп. на 01.04.2019, тыс.руб.	% исп. к отчет. периоду	% исп. к году
	Ведомство	Раздел, подраздел							
В С Е Г О РАСХОДЫ					**49 115,5**	**9 575,7**	**4 764,0**	50	10
Администрация Белоярского городского поселения	**920**				**49 115,5**	**9 575,7**	**4 764,0**	50	10
Общегосударственные вопросы	**920**	**0100**			**10 416,1**	**2 798,7**	**2 504,5**	89	24
Функционирование Правительства Российской Федерации, высших исполнительных органов государственной власти субъектов Российской Федерации, местных администраций	**920**	**0104**			**8 559,0**	**2 292,6**	**2 031,4**	89	24
Руководство и управление в сфере установленных функций органов местного самоуправления	920	0104	0020000000		8 559,0	2 292,6	2 031,4	89	24
Аппарат органов местного самоуправления	920	0104	0020400000		8 559,0	2 292,6	2 031,4	89	24
Расходы на выплату персоналу в целях обеспечения выполнения функций госу-	920	0104	0020400300	100	6 971,2	1 791,2	1 727,8	96	25

дарственными (муниципальными) органами, казенными учреждениями, оранами управления государственными внебюджетными фондами									
Расходы на выплату персоналу государственных (муниципальных) органов	920	0104	0020400300	120	6 971,2	1791,2	1 727,8	96	25
Закупка товаров, работ и услуг для государственных (муниципальных) нужд	920	0104	0020400300	200	1 585,8	500,9	303,6	61	19
Иные закупки товаров, работ и услуг для обеспечения государственных (муниципальных) нужд	920	0104	0020400300	240	1 585,8	500,9	303,6	61	19
Иные бюджетные ассигнования	920	0104	0020400300	800	2,0	0,5	0,0	0	0
Уплата налогов, сборов и иных платежей	920	0104	0020400300	850	2,0	0,5	0,0	0	0
Функционирование высшего должностного лица субъекта Российской Федерации и муниципального образования	**920**	**0102**			**1 116,0**	**294,0**	**261,9**	89	23
Руководство и управление в сфере установленных функций органов местного самоуправления	920	0102	0020000000		1 116,0	294,0	261,9	89	23
Аппарат органов местного самоуправления	920	0102	0020400000		1 116,0	294,0	261,9	89	23
Расходы на выплату персоналу в целях обеспечения выполнения функций государственными (муниципальными) органами, казенными учреждениями, оранами управления государственными внебюджетными фондами	920	0102	0020400300	100	1 116,0	294,0	261,9	89	23
Расходы на выплату персоналу государственных (муниципальных) органов	920	0102	0020400300	120	1 116,0	294	261,9	89	23
Другие общегосударственные вопросы	**920**	**0113**			**741,1**	**212,1**	**211,2**	100	28
Реализация иных функций органов местного самоуправления	920	0113	0090000000		741,1	212,1	211,2	100	28
Реализация муниципальных функций в области приватизации и управления муниципальной собственностью	920	0113	0090200000		541,4	115,7	114,8	99	21
Закупка товаров, работ и услуг для государственных (муниципальных) нужд	920	0113	0090200000	200	431,6	5,9	5,0	85	1
Иные закупки товаров, работ и услуг для обеспечения государственных (муниципальных) нужд	920	0113	0090200000	240	431,6	5,9	5,0	85	1
Иные бюджетные ассигнования	920	0113	0090200000	800	109,8	109,8	109,8	100	100
Уплата налогов, сборов и иных платежей	920	0113	0090200000	850	109,8	109,8	109,8	100	100
Выполнение других обязательств муниципального образования	920	0113	0090300000		199,7	96,4	96,4	100	48
Закупка товаров, работ и услуг для государственных (муниципальных) нужд	920	0113	0090300000	200	152,0	48,7	48,7	100	32
Иные закупки товаров, работ и услуг для обеспечения государственных (муниципальных) нужд	920	0113	0090300000	240	152,0	48,7	48,7	100	32
Расходы на уплату ежегодных членских взносов на организацию деятельности Ассоциации "Совет муниципальных образований" Томской области	920	0113	0090300030		47,7	47,7	47,7	100	100
Иные бюджетные ассигнования	920	0113	0090300030	800	47,7	47,7	47,7	100	100
Уплата налогов, сборов и иных платежей	920	0113	0090300030	850	47,7	47,7	47,7	100	100
Национальная экономика	**920**	**0400**			**25 006,4**	**5 375,2**	**1 325,0**	25	5
Транспорт	**920**	**0408**			**200,0**	**166,5**	**166,5**	100	83
Автомобильный транспорт	920	0408	3030000000		200,0	166,5	166,5	100	83
Отдельные мероприятия в области автомобильного транспорта	920	0408	3030300000		200,0	166,5	166,5	100	83
субсидирование пассажирских перевозок автомобильным транспортом	920	0408	3030300100		200,0	166,5	166,5	100	83
Иные бюджетные ассигнования	920	0408	3030300100	800	200,0	166,5	166,5	100	83
Субсидии юридическим лицам (кроме некоммерческих организаций), индивидуальным предпринимателям, физическим лицам - производителям товаров, работ, услуг	920	0408	3030300100	810	200,0	166,5	166,5	100	83
Дорожное хозяйство (дорожные фонды)	**920**	**0409**			**20 963,1**	**1 365,4**	**1 158,5**	85	6
Государственная программа "Развитие транспортной системы в Томской области"	920	0409	1800000000		15 112,3	0,0	0,0		0
Подпрограмма "Сохранение и развитие автомобильных дорог Томской области"	920	0409	1820000000		15 112,3	0,0	0,0		0
Основное мероприятие "Капитальный ремонт и (или) ремонт автомобильных дорог общего пользования местного значения Томской области"	920	0409	1828400000		15 112,3	0,0	0,0		0
Капитальный ремонт и (или) ремонт автомобильных дорог общего пользования местного значения в границах муниципальных районов	920	0409	1828440910		15 112,3	0,0	0,0		0
Закупка товаров, работ и услуг для государственных (муниципальных) нужд	920	0409	1828440910	200	15 112,3	0,0	0,0		0
Иные закупки товаров, работ, услуг для обеспечения государственных (муниципальных) нужд	920	0409	1828440910	240	15 112,3	0	0,0		0
Дорожное хозяйство	920	0409	3150000000		2 319,0	375,4	326,4	87	14
Поддержка дорожного хозяйства	920	0409	3150200000		2 319,0	375,4	326,4	87	14
Дорожная деятельность в отношении автомобильных дорог местного значения в границах населенных пунктов за счет средств дорожных фондов поселений	920	0409	3150200320		2 319,0	375,4	326,4	87	14
Закупка товаров, работ и услуг для государственных (муниципальных) нужд	920	0409	3150200320	200	2 319,0	375,4	326,4	87	14
Иные закупки товаров, работ и услуг для обеспечения государственных (муниципальных) нужд	920	0409	3150200320	240	2 319,0	375,4	326,4	87	14
Муниципальные программы	920	0409	7950000000		3 531,8	990,0	832,1	84	24
Муниципальная программа «Развитие транспортной системы Верхнекетского района на 2016-2021 годы»	920	0409	7951700000		3 531,8	990,0	832,1	84	24
Капитальный ремонт и (или) ремонт автомобильных дорог общего пользования местного значения в границах населенных пунктов муниципального района за счет средств дорожного фонда муниципального образования "Верхнекетский район" (софинансирование)	920	0409	79517S0910		1 256,8	0,0	0,0		0
Закупка товаров, работ и услуг для государственных (муниципальных) нужд	920	0409	79517S0910	200	1 256,8	0,0	0,0		0
Иные закупки товаров, работ, услуг для обеспечения государственных (муниципальных) нужд	920	0409	79517S0910	240	1 256,8	0	0,0		0
Обеспечение дорожной деятельности в отношении автомобильных дорог общего пользования местного значения в границах населенных пунктов за счёт средств дорожного фонда муниципального образования "Верхнекетский район"	920	0409	7951700020		2 275,0	990,0	832,1	84	37
Закупка товаров, работ и услуг для государственных (муниципальных) нужд	920	0409	7951700020	200	2 275,0	990,0	832,1	84	37
Иные закупки товаров, работ, услуг для обеспечения государственных (муниципальных) нужд	920	0409	7951700020	240	2 275,0	990	832,1	84	37
Другие вопросы в области национальной экономики	**920**	**0412**			**3 843,3**	**3 843,3**	**0,0**	0	0
Муниципальные программы	920	0412	7950000000		3 843,3	3 843,3	0,0	0	0
Муниципальная программа "Устойчивое развитие сельских территорий Верхнекетского района до 2020 года" (Разработка проектно-сметной документации на строительство инфраструктуры микрорайона "Юго-Западный" в р.п.Белый Яр)	920	0412	7950100060		3 353,1	3 353,1	0,0	0	0
Закупка товаров, работ и услуг для государственных (муниципальных) нужд	920	0412	7950100060	200	3 353,1	3 353,1	0,0	0	0
Иные закупки товаров, работ, услуг для обеспечения государственных (муниципальных) нужд	920	0412	7950100060	240	3 353,1	3353,1	0,0	0	0
Муниципальная программа "Устойчивое развитие сельских территорий Верхнекетского района до 2020 года"	920	0412	7950100000		490,2	490,2	0,0	0	0
Внесение изменений в генеральный план поселения	920	0412	7950100070		490,2	490,2	0,0	0	0
Закупка товаров, работ и услуг для государственных (муниципальных) нужд	920	0412	7950100070	200	490,2	490,2	0,0	0	0
Иные закупки товаров, работ, услуг для обеспечения государственных (муниципальных) нужд	920	0412	7950100070	240	490,2	490,2	0,0	0	0
Жилищно-коммунальное хозяйство	**920**	**0500**			**6 043,2**	**997,1**	**599,3**	60	10
Жилищное хозяйство	**920**	**0501**			**350,0**	**58,3**	**18,3**	31	5
Поддержка жилищного хозяйства	920	0501	3900000000		340,0	48,3	18,3	38	5
Капитальный ремонт муниципального жилищного фонда	920	0501	3900200000		340,0	48,3	18,3	38	5
Закупка товаров, работ и услуг для государственных (муниципальных) нужд	920	0501	3900200000	200	340,0	48,3	18,3	38	5
Иные закупки товаров, работ и услуг для обеспечения государственных (муниципальных) нужд	920	0501	3900200000	240	100,0	30	0,0	0	0
Расходы на уплату взносов в Региональный фонд капитального ремонта за муниципальное жилье	920	0501	3900200010	240	240,0	18,3	18,3	100	8
Муниципальные программы	920	0501	7950000000		10,0	10,0	0,0	0	0

Муниципальная программа "Капитальный ремонт жилищного фонда в муниципальном образовании "Верхнекетский район" на 2015-2017 годы" (капитальный ремон муниципальной квартиры по адресу: ул.Нарымская,15,кв.2)	920	0501	7951400000		10,0	10,0	0,0	0	0
Закупка товаров, работ, услуг для обеспечения государственных (муниципальных) нужд	920	0501	7951400000	200	10,0	10,0	0,0	0	0
Иные закупки товаров, работ, услуг для обеспечения государственных (муниципальных) нужд	920	0501	7951400000	240	10,0	10,0	0,0	0	0
Благоустройство	**920**	**0503**			**5 693,2**	**938,8**	**581,0**	62	10
Муниципальные программы городского поселения	920	0503	8950000000		30,0	0,0	0,0		0
Муниципальная программа городского поселения "Формирование современной городской среды на территории Белоярского городского поселения Верхнекетского района Томской области на 2018-2022 годы"	920	0503	8950100000		30,0	0,0	0,0		0
Софинансирование мероприятий на поддержку муниципальных программ формированиz современной городской среды	920	0503	8950100000		30,0	0,0	0,0		0
Закупка товаров, работ и услуг для государственных (муниципальных) нужд	920	0503	8950100000	200	30,0	0,0	0,0		0
Иные закупки товаров, работ и услуг для обеспечения государственных (муниципальных) нужд	920	0503	8950100000	240	30,0	0	0,0		0
Уличное освещение	**920**	**0503**	**6000100000**		**1 400,8**	**347,0**	**197,6**	57	14
Закупка товаров, работ и услуг для государственных (муниципальных) нужд	920	0503	6000100000	200	1 400,8	347,0	197,6	57	14
Иные закупки товаров, работ и услуг для обеспечения государственных (муниципальных) нужд	920	0503	6000100000	240	1 400,8	347	197,6	57	14
Содержание мест захоронения	**920**	**0503**	**6000400000**		**200,0**	**0,0**	**0,0**		0
Закупка товаров, работ и услуг для государственных (муниципальных) нужд	920	0503	6000400000	200	200,0	0,0	0,0		0
Иные закупки товаров, работ и услуг для обеспечения государственных (муниципальных) нужд	920	0503	6000400000	240	200,0	0	0,0		0
Прочие мероприятия по благоустройству поселений	**920**	**0503**	**6000500000**		**4 062,4**	**591,8**	**383,4**	65	9
Закупка товаров, работ и услуг для государственных (муниципальных) нужд	920	0503	6000500000	200	3 684,7	454,3	340,8	75	9
Иные закупки товаров, работ, услуг для обеспечения государственных (муниципальных) нужд	920	0503	6000500000	240	3 684,7	454,3	340,8	75	9
Социальное обеспечение и иные выплаты населению	920	0503	6000500000	300	16,5	16,5	0,0	0	0
Премии и гранты	920	0503	6000500000	350	16,5	16,5	0,0	0	0
Прочие мероприятия по благоустройству поселений в части эксплуатационных расходов	920	0503	6000500010		261,2	77,5	42,6	55	16
Закупка товаров, работ и услуг для государственных (муниципальных) нужд	920	0503	6000500010	200	261,2	77,5	42,6	55	16
Иные закупки товаров, работ и услуг для обеспечения государственных (муниципальных) нужд	920	0503	6000500010	240	261,2	77,5	42,6	55	16
Отлов безнадзорных собак	920	0503	6000500020		100,0	43,5	0,0	0	0
Закупка товаров, работ и услуг для государственных (муниципальных) нужд	920	0503	6000500020	200	100,0	43,5	0,0	0	0
Иные закупки товаров, работ и услуг для обеспечения государственных (муниципальных) нужд	920	0503	6000500020	240	100,0	43,5	0,0	0	0
Образование	**920**	**0700**			**20,0**	**0,0**	**0,0**		0
Молодежная политика	**920**	**0707**			**20,0**	**0,0**	**0,0**		0
Организационно-воспитательная работа с молодежью	920	0707	4310000000		20,0	0,0	0,0		0
Проведение мероприятий для детей и молодежи	920	0707	4310100000		20,0	0,0	0,0		0
Закупка товаров, работ и услуг для государственных (муниципальных) нужд	920	0707	4310100000	200	20,0	0,0	0,0		0
Иные закупки товаров, работ и услуг для обеспечения государственных (муниципальных) нужд	920	0707	4310100000	240	20,0	0	0,0		0
Социальная политика	**920**	**1000**			**5 619,6**	**64,5**	**0,0**	0	0
Социальное обеспечение населения	**920**	**1003**			**138,0**	**64,5**	**0,0**	0	0
Резервный фонд Администрации Верхнекетского района по предупреждению и ликвидации чрезвычайных ситуаций и последствий стихийных бедствий	920	1003	0070500020		40,0	40,0	0,0	0	0
Социальное обеспечение и иные выплаты населению	920	1003	0070500020	300	40,0	40,0	0,0	0	0
Социальные выплаты гражданам, кроме публичных нормативных социальных выплат	920	1003	0070500020	320	40,0	40	0	0	0
Муниципальные программы	920	1003	7950000000		98,0	24,5	0,0	0	0
Муниципальная программа "Развитие комфортной социальной среды Верхнекетского района на 2016-2021 годы"	920	1003	7950200000		98,0	24,5	0,0	0	0
Оказание адресной помощи малообеспеченным семьям, имеющим пять и более детей в возрасте до 18 лет	920	1003	7950200030		98,0	24,5	0,0	0	0
Социальное обеспечение и иные выплаты населению	920	1003	7950200030	300	98,0	24,5	0,0	0	0
Пособия,компенсации, меры социальной поддержки по публичным нормативным обязательствам	920	1003	7950200030	313	98,0	24,5	0,0	0	0
Охрана семьи и детства	**920**	**1004**			**5 481,6**	**0,0**	**0,0**		0
Государственная программа "Детство под защитой"	920	1004	1200000000		5 481,6	0,0	0,0		0
Подпрограмма "Защита прав детей-сирот"	920	1004	1220000000		5 481,6	0,0	0,0		0
Основное мероприятие "Предоставление жилых помещений детям-сиротам и детям, оставшимся без попечения родителей, лицам из их числа по договорам найма специализированных жилых помещений"	920	1004	1228000000		5 481,6	0,0	0,0		0
Социальное обеспечение и иные выплаты населению	920	1004	1228040820	300	3 938,8	0,0	0,0		0
Социальные выплаты гражданам, кроме публичных нормативных социальных выплат	920	1004	1228040820	323	3 938,8	0	0		0
Социальное обеспечение и иные выплаты населению	920	1004	12280R0820	300	1 542,8	0,0	0,0		0
Социальные выплаты гражданам, кроме публичных нормативных социальных выплат	920	1004	12280R0820	323	1 542,8	0	0		0
Физическая культура и спорт	**920**	**1100**			**20,0**	**5,0**	**0,0**	0	0
Физическая культура	**920**	**1101**			**20,0**	**5,0**	**0,0**	0	0
Физкультурно-оздоровительная работа и спортивные мероприятия	920	1101	5120000000		20,0	5,0	0,0	0	0
Мероприятия в области физической культуры и спорта	920	1101	5129700000		20,0	5,0	0,0	0	0
Закупка товаров, работ и услуг для государственных (муниципальных) нужд	920	1101	5129700000	200	20,0	5,0	0,0	0	0
Иные закупки товаров, работ и услуг для обеспечения государственных (муниципальных) нужд	920	1101	5129700000	240	20,0	5,0	0,0	0	0
Межбюджетные трансферты общего характера бюджетам бюджетной системы Российской Федерации	**920**	**1400**			**1 990,2**	**335,2**	**335,2**	100	17
Прочие межбюджетные трансферты общего характера	**920**	**1403**			**1 990,2**	**335,2**	**335,2**	100	17
Межбюджетные трансферты	920	1403	5210000000		1 990,2	335,2	335,2	100	17
Межбюджетные трансферты бюджетам муниципальных районов из бюджетов поселений и межбюджетные трансферты бюджетам поселений из бюджетов муниципальных районов на осуществление части полномочий по решению вопросов местного значения в соответствии с заключенными соглашениями	920	1403	5210600000		1 990,2	335,2	335,2	100	17
Межбюджетные трансферты бюджетам муниципальных районов из бюджетов поселений на осуществление части полномочий по организации и осуществлению мероприятий по работе с детьми и молодёжью в поселениях	920	1403	5210600010		358,9	62,6	62,6	100	17
Межбюджетные трансферты	920	1403	5210600010	500	358,9	62,6	62,6	100	17
Иные межбюджетные трансферты	920	1403	5210600010	540	358,9	62,6	62,6	100	17
Межбюджетные трансферты бюджетам муниципальных районов из бюджетов поселений на осуществление части полномочий по созданию условий для организации досуга и обеспечения жителей поселения услугами организаций культуры: по организации библиотечного обслуживания населения, комплектованию и обеспечению сохранности библиотечных фондов библиотек поселения	920	1403	5210600020		410,2	69,4	69,4	100	17
Межбюджетные трансферты	920	1403	5210600020	500	410,2	69,4	69,4	100	17
Иные межбюджетные трансферты	920	1403	5210600020	540	410,2	69,4	69,4	100	17
Межбюджетные трансферты бюджетам муниципальных районов из бюджетов поселений на осуществление части полномочий по осуществлению контроля предусмотренного	920	1403	5210600030		123,1	20,0	20,0	100	16

частями 3,8 статьи 99 ФЗ от 05.04.2013 № 44-ФЗ "О контрактной системе в сфере закупок товаров, работ, услуг для обеспечения государственных и муниципальных нужд"									
Межбюджетные трансферты	920	1403	5210600030	500	123,1	20,0	20,0	100	16
Иные межбюджетные трансферты	920	1403	5210600030	540	123,1	20,0	20,0	100	16
Межбюджетные трансферты бюджетам муниципальных районов из бюджетов поселений на осуществление части полномочий по организации в границах поселений электро-,тепло- и водоснабжения населения	920	1403	5210600040		333,2	54,0	54,0	100	16
Межбюджетные трансферты	920	1403	5210600040	500	333,2	54,0	54,0	100	16
Иные межбюджетные трансферты	920	1403	5210600040	540	333,2	54,0	54,0	100	16
Межбюджетные трансферты бюджетам муниципальных районов из бюджетов поселений на осуществление части полномочий по организации и осуществлению участия в предупреждении и ликвидации последствий чрезвычайных ситуаций в границах поселения	920	1403	5210600050		358,8	60,6	60,6	100	17
Межбюджетные трансферты	920	1403	5210600050	500	358,8	60,6	60,6	100	17
Иные межбюджетные трансферты	920	1403	5210600050	540	358,8	60,6	60,6	100	17
Межбюджетные трансферты бюджетам муниципальных районов из бюджетов поселений на осуществление части полномочий по составлению локально-сметных расчётов на объекты строительства,реконструкции,капитального ремонта объектов жилищно-гражданского,коммунального и прочих объектов на территории поселения	920	1403	5210600110		51,2	9,0	9,0	100	18
Межбюджетные трансферты	920	1403	5210600110	500	51,2	9,0	9,0	100	18
Иные межбюджетные трансферты	920	1403	5210600110	540	51,2	9	9,0	100	18
Межбюджетные трансферты бюджетам муниципальных районов из бюджетов поселений на осуществление части полномочий по проведению внешнего муниципального финансового контроля	920	1403	5210600070		287,1	48,4	48,4	100	17
Межбюджетные трансферты	920	1403	5210600070	500	287,1	48,4	48,4	100	17
Иные межбюджетные трансферты	920	1403	5210600070	540	287,1	48,4	48,4	100	17
Межбюджетные трансферты бюджетам муниципальных районов из бюджетов поселений на осуществление части полномочий по осуществлению закупок в соответствии с требованиями,установленными Федеральным законом от 05.04.2013 №44-ФЗ "О контрактной системе в сфере закупок товаров,работ,услуг для обеспечения государственных и муниципальных нужд,путём проведения электронного и открытого аукционов,запросов котировок,запросов предложений,предварительного отбора участников закупки в целях оказания гуманитарной помощи либо ликвидации последствий чрезвычайных ситуаций природного или техногенного характера	920	1403	5210600120		1,2	0,2	0,2	100	17
Межбюджетные трансферты	920	1403	5210600120	500	1,2	0,2	0,2	100	17
Иные межбюджетные трансферты	920	1403	5210600120	540	1,2	0,2	0,2	100	17
Межбюджетные трансфертыбюджетам муниципальных районов из бюджетов поселений на осуществление части полномочий по опубликованию муниципальных нормативных правовых актов поселения и их проектов, по размещению официальной информации поселения в информационном вестнике Верхнекетского района "Территория"	920	1403	5210600100		66,5	11,0	11,0	100	17
Межбюджетные трансферты	920	1403	5210600100	500	66,5	11,0	11,0	100	17
Иные межбюджетные трансферты	920	1403	5210600100	540	66,5	11,0	11,0	100	17

Приложение 5 к постановлению Администрации Белоярского городского поселения от 14.06.2019 №307

Отчёт об исполнении местного бюджета муниципального образования Белоярское городское поселение Верхнекетского района Томской области по разделам, подразделам классификации расходов бюджетов за 1 квартал 2019 года

Наименование	Раздел, подраз-дел	План на 2019 год, (тыс.руб.)	План январь-март 2019г., (тыс.руб.)	Исп. на 01.04.2019 (тыс.руб.)	% исп. к отчет. периоду	%ис п. к году
В С Е Г О РАСХОДЫ		**49 115,5**	**9 575,7**	**4 764,0**	**50**	**10**
Администрация Белоярского городского поселения		**49 115,5**	**9 575,7**	**4 764,0**	**50**	**10**
Общегосударственные вопросы	**0100**	**10 416,1**	**2 798,7**	**2 504,5**	**89**	**24**
Функционирование высшего должностного лица субъекта Российской Федерации и муниципального образования	0102	1 116,0	294,0	261,9	**89**	23
Функционирование Правительства Российской Федерации, высших исполнительных органов государственной власти субъектов Российской Федерации, местных администраций	0104	8 559,0	2 292,6	2 031,4	**89**	24
Другие общегосударственные вопросы	0113	741,1	212,1	211,2	**100**	28
Национальная экономика	**0400**	**25 006,4**	**5 375,2**	**1 325,0**	**25**	**5**
Транспорт	0408	200,0	166,5	166,5	**100**	83
Дорожное хозяйство (дорожные фонды)	0409	20 963,1	1 365,4	1 158,5	**85**	6
Другие вопросы в области национальной экономики	0412	3 843,3	3 843,3	0,0	**0**	0
Жилищно-коммунальное хозяйство	**0500**	**6 043,2**	**997,1**	**599,3**	**60**	**10**
Жилищное хозяйство	0501	350,0	58,3	18,3	**31**	5
Благоустройство	0503	5 693,2	938,8	581,0	**62**	10
Образование	**0700**	**20,0**	**0,0**	**0,0**		**0**
Молодежная политика	0707	20,0	0,0	0,0		0
Социальная политика	**1000**	**5 619,6**	**64,5**	**0,0**	**0**	**0**
Социальное обеспечение населения	1003	138,0	64,5	0,0	**0**	0
Охрана семьи и детства	1004	5 481,6	0,0	0,0		0
Физическая культура и спорт	**1100**	**20,0**	**5,0**	**0,0**	**0**	**0**
Физическая культура	1101	20,0	5,0	0,0	**0**	0
Межбюджетные трансферты общего характера бюджетам субъектов Российской Федерации	**1400**	**1 990,2**	**335,2**	**335,2**	**100**	**17**
Прочие межбюджетные трансферты общего характера бюджетам субъектов Российской Федерации	1403	1 990,2	335,2	335,2	**100**	17

Приложение 6 к постановлению Администрации Белоярского городского поселения от 14.06.2019 №307

ОТЧЕТ об исполнении источников финансирования дефицита местного бюджета муниципального образования Белоярское городское поселение Верхнекетского района Томской области за 1 квартал 2019 года

Наименование показателя	код бюджетной класси-фикации	План 2019 года (тыс.руб.)	План январь-март 2019г. (тыс.руб.)	Касс. исп. на 01.04.2019 (тыс.руб.)
Источники финансирования дефицита бюджета - всего		0,0	600,0	-559,4
в том числе				
изменение остатков средств		*0,0*	*600,0*	*-559,4*
увеличение остатков средств		*-49115,5*	*-8975,7*	*-5323,4*
Изменение остатков средств на счетах по учету средств бюджетов	*01 05 00 00 00 0000 000*	*-49115,5*	*-8975,7*	*-5323,4*
Увеличение остатков средств бюджетов	*01 05 00 00 00 0000 500*	*-49115,5*	*-8975,7*	*-5323,4*
Увеличение прочих остатков средств бюджетов	*01 05 02 00 00 0000 500*	*-49115,5*	*-8975,7*	*-5323,4*
Увеличение прочих остатков денежных средств бюджетов	*01 05 02 01 00 0000 510*	-49115,5	-8975,7	-5323,4
Увеличение прочих остатков денежных средств бюджетов городских поселений	*01 05 02 01 13 0000 510*	*-49115,5*	*-7350,8*	*-5323,4*
Уменьшение остатков средств		*49115,5*	*9575,7*	*4764,0*
Изменение остатков средств на счетах по учету средств бюджета	*01 05 00 00 00 0000 000*	*49115,5*	*9575,7*	*4764,0*
Уменьшение остатков средств бюджетов	*01 05 00 00 00 0000 600*	*49115,5*	*9575,7*	*4764,0*
Уменьшение прочих остатков средств бюджетов	*01 05 02 00 00 0000 600*	49115,5	9575,7	4764,0
Уменьшение прочих остатков денежных средств бюджетов	*01 05 02 01 00 0000 610*	*49115,5*	*9575,7*	*4764*
Уменьшение прочих остатков денежных средств бюджетов городских поселений	*01 05 02 01 13 0000 610*	*49115,5*	*9575,7*	*4764*

Приложение 7 к постановлению Администрации Белоярского городского поселения от 14.06.2019 №307

Отчёт об исполнении Дорожного фонда муниципального образования Белоярское городское поселение Верхнекетского района Томской области за 1 квартал 2019 года

Наименование показателя	План на 2019 год, (тыс.руб.)	План январь-март 2019г. (тыс.руб.)	Исп. на 01.04.2019 (тыс.руб.)	% исп. к отчёт. периоду	% исп. к году
Остаток денежных средств на начало года	176,2	176,2	176,2	0	0
Доходы Дорожного фонда - всего	**20786,9**	**1518,1**	**1474,1**	97,1	**7,1**
в том числе по источникам:					
Прочие межбюджетные трансферты на реализацию мероприятий государственной программы "Развитие транспортной системы в Томской области" (Капитальный ремонт и (или) ремонт автомобильных дорог общего пользования местного значения в границах муниципальных районов)	**15112,3**	**0**	**0**		**0,0**
Прочие межбюджетные трансферты на мероприятия в отношении автомобильных дорог местного значения в границах населенных пунктов по расходам дорожного фонда муниципального образования "Верхнекетский район"	**2275**	**990**	**990**	100,0	**43,5**
Прочие межбюджетные трансферты на мероприятия в отношении автомобильных дорог местного значения в границах населенных пунктов по расходам дорожного фонда муниципального образования "Верхнекетский район" (капитальный ремонт и (или) ремонт автомобильных дорог общего пользования местного значения в границах населенных пунктов муниципального района за счет средств дорожного фонда муниципального образования "Верхнекетский район")	**1256,8**	**0**	**0**		**0,0**
Акцизы по подакцизным товарам (продукции), производимым на территории Российской Федерации	**1919**	**528,1**	**484,1**	91,7	**25,2**
в том числе :					
Акцизы на дизельное топливо, зачисляемые в консолидированные бюджеты субъектов Российской Федерации	843	211,6	212,7	100,5	25,2
Акцизы на моторные масла для дизельных и (или) карбюраторных (инжекторных) двигателей, зачисляемые в консолидированные бюджеты субъектов Российской Федерации	6	0,5	1,5	300,0	25,0
Акцизы на автомобильный бензин, производимый на территории Российской Федерации, зачисляемые в консолидированные бюджеты субъектов Российской Федерации	1239	378,7	311,8	82,3	25,2
Акцизы на прямогонный бензин, производимый на территории Российской Федерации, зачисляемые в консолидированные бюджеты субъектов Российской Федерации	-169	-62,7	-41,9	66,8	24,8
Налоговые и неналоговые доходы муниципального образования Белоярское городское поселение Верхнекетского района Томской области	**223,8**				**0,0**
Расходы Дорожного фонда - всего	**20963,1**	**1365,4**	**1158,5**	84,8	**5,5**
в том числе по направлениям:					
Содержание автомобильных дорог общего пользования местного значения и искусственных сооружений на них	**20963,1**	**1365,4**	**1158,5**	85	**5,5**
Остаток денежных средств на конец отчётного периода	0		**491,8**	0	0

Приложение 8 к постановлению Администрации Белоярского городского поселения от 14.06.2019 №307

Отчёт об исполнении финансирования программ муниципального образования Белоярское городское поселение Верхнекетского района Томской области за 1 квартал 2019 года

Наименование	ЦСР	План на 2019 год (тыс.руб.)	План январь-март 2019 года (тыс.руб.)	Исполнено на 01.04.2019 года (тыс.руб.)	% исп. к отчётному периоду	% исполнения
Муниципальная программа "Формирование современной городской среды на территории Белоярского городского поселения Верхнекетского района Томской области на 2018-2022 годы"	**8950100000**	**30,0**	**0,0**	**0,0**		**0,0**
в том числе						
Проверка достоверности определения сметной стоимости объектов	8950100000	30,0	0,0	0,0		0,0
ИТОГО		**30,0**	**0,0**	**0,0**		**0,0**

Администрация Белоярского городского поселения
ПОСТАНОВЛЕНИЕ

21 июня 2019 г. № 325

Об организации мест массового отдыха в 2019 году

В соответствии с Федеральным законом от 06 октября 2003 №131-ФЗ «Об общих принципах организации местного самоуправления в Российской Федерации», Уставом муниципального образования Белоярское городское поселение Верхнекетского района Томской области, ПОСТАНОВЛЯЮ:

1. Утвердить:

1) План мероприятий по организации летнего отдыха и обеспечения безопасности населения на водоемах р.п. Белого Яра (приложение №1);

2) Режим работы зон отдыха: с 9^{00} до 21^{00} часов ежедневно с 01 июля по 10 августа 2019 года;

3) Место массового отдыха населения р.п. Белый Яр: зона отдыха граждан на озере Светлое;

4) Места отдыха (традиционные) запрещенные для купания (приложение №2).

2. Назначить ответственным по подготовке и работе зон отдыха в летний период заместителя Главы Белоярского городского поселения Т.В. Овчарова;

1) Организовать работу по подготовке зон отдыха к летнему сезону;

2) Обеспечить ежедневную работу зоны отдыха граждан на озере Светлое в утвержденном режиме в соответствии с пунктом 2) настоящего постановления.

3. Настоящее постановление вступает в силу со дня его подписания. Опубликовать в информационном вестнике Верхнекетского района «Территория». Разместить настоящее постановление на официальном сайте муниципального образования Белоярское городское поселение.

4. Контроль за исполнением настоящего постановления оставляю за собой.

Глава Белоярского городского поселения А.Г.Люткевич

Приложение №1 к постановлению Администрации Белоярского городского поселения от 21.06.2019 № 325

План мероприятий по организации летнего отдыха и обеспечения безопасности населения на водоемах

№ п\п	Мероприятие	Срок	Исполнители
1.	Организация проведения санитарно-технической очистки зоны отдыха граждан на озере Светлое, расположенное в районе железнодорожной станции «Белый Яр»	до 01.07.2019	Заместитель Главы Белоярского городского поселения – Т.В. Овчаров, мастер по благоустройству- А.В. Кадочников
2.	Укомплектовать спасательный пост на озере Светлое, согласно рекомендаций Верхнекетского инспекторского участка Центра ГИМС МСЧ России	до 01.07.2019	Заместитель Главы Белоярского городского поселения – Т.В. Овчаров, мастер по благоустройству- А.В. Кадочников
3.	Установить в местах массового отдыха знаки, запрещающие купания.	до 01.07.2019	Заместитель Главы Белоярского городского поселения – Т.В. Овчаров, мастер по благоустройству- А.В. Кадочников
4.	Провести прием зон отдыха в эксплуатацию.	до 01.07.2019	Заместитель Главы Белоярского городского поселения – Т.В. Овчаров
5.	Обеспечить постоянный контроль за санитарным состоянием мест массового отдыха.	постоянно	Заместитель Главы Белоярского городского поселения – Т.В. Овчаров, мастер по благоустройству- А.В. Кадочников

Приложение №2 к постановлению Администрации Белоярского городского поселения от 21.06.2019 № 325

Места отдыха запрещенные для купания

1.	Озеро Светлое
2.	Река Кеть, береговая черта р.п.Белый Яр
3.	Река Анга, береговая черта р.п.Белый Яр

Администрация Белоярского городского поселения
ПОСТАНОВЛЕНИЕ

27 июня 2019 г. № 338

О внесении изменений в Административный регламент по предоставлению муниципальной услуги «Выдача разрешения на

ввод объектов капитального строительства в эксплуатацию» на территории Белоярского городского поселения», утвержденный постановлением Администрации Белоярского городского поселения от 29.10.2014 № 214

В целях приведения муниципального нормативного правового акта в соответствие с действующим федеральным законодательством, ПОСТАНОВЛЯЮ:

1. Внести в Административный регламент по предоставлению муниципальной услуги «Выдача разрешения на ввод объектов капитального строительства в эксплуатацию» на территории Белоярского городского поселения», утвержденный постановлением Администрации Белоярского городского поселения от 29.10.2014 № 214, (в редакции постановлений № 172 от 22.06.2015, от 22.12.2015 № 458, от 24.03.2016 № 102, от 12.08.2016 № 388, от 20.01.2017 № 11, от 13.10.2017 № 543, от 25.01.2018 № 052), следующие изменения:

1.1. Пункт 2.6. изложить в следующей редакции:

«2.6. Для предоставления муниципальной услуги заявитель представляет заявление непосредственно в Администрацию либо в многофункциональный центр (далее – МФЦ). При обращении заявитель (представитель заявителя) предъявляет документ удостоверяющий личность и документ, подтверждающий полномочия представителя заявителя (в случае обращения уполномоченного лица). – в ред. постановления от 24.03.2016 № 102

К заявлению прикладываются следующие документы:

1) правоустанавливающие документы на земельный участок, в том числе соглашение об установлении сервитута, решение об установлении публичного сервитута;

2) градостроительный план земельного участка, представленный для получения разрешения на строительство, или в случае строительства, реконструкции линейного объекта проект планировки территории и проект межевания территории (за исключением случаев, при которых для строительства, реконструкции линейного объекта не требуется подготовка документации по планировке территории), проект планировки территории в случае выдачи разрешения на ввод в эксплуатацию линейного объекта, для размещения которого не требуется образование земельного участка;

3) разрешение на строительство;

4) акт приемки объекта капитального строительства (в случае осуществления строительства, реконструкции на основании договора);

5) акт, подтверждающий соответствие параметров построенного, реконструированного объекта капитального строительства проектной документации, в том числе требованиям энергетической эффективности и требованиям оснащенности объекта капитального строительства приборами учета используемых энергетических ресурсов, и подписанный лицом, осуществляющим строительство (лицом, осуществляющим строительство, и застройщиком или техническим заказчиком в случае осуществления строительства, реконструкции на основании договора строительного подряда, а также лицом, осуществляющим строительный контроль, в случае осуществления строительного контроля на основании договора);

6) акт, подтверждающий соответствие параметров построенного, реконструированного объекта капитального строительства проектной документации, в том числе требованиям энергетической эффективности и требованиям оснащенности объекта капитального строительства приборами учета используемых энергетических ресурсов, и подписанный лицом, осуществляющим строительство (лицом, осуществляющим строительство, и застройщиком или техническим заказчиком в случае осуществления строительства, реконструкции на основании договора строительного подряда, а также лицом, осуществляющим строительный контроль, в случае осуществления строительного контроля на основании договора);

7) документы, подтверждающие соответствие построенного, реконструированного объекта капитального строительства техническим условиям и подписанные представителями организаций, осуществляющих эксплуатацию сетей инженерно-технического обеспечения (при их наличии);

8) схема, отображающая расположение построенного, реконструированного объекта капитального строительства, расположение сетей инженерно-технического обеспечения в границах земельного участка и планировочную организацию земельного участка и подписанная лицом, осуществляющим строительство (лицом, осуществляющим строительство, и застройщиком или техническим заказчиком в случае осуществления строительства, реконструкции на основании договора), за исключением случаев строительства, реконструкции линейного объекта;

9) заключение органа государственного строительного надзора (в случае, если предусмотрено осуществление государственного строительного надзора в соответствии с частью 1 статьи 54 настоящего Кодекса) о соответствии построенного, реконструированного объекта капитального строительства требованиям проектной документации, в том числе требованиям энергетической эффективности и требованиям оснащенности объекта капитального строительства приборами учета используемых энергетических ресурсов, заключение уполномоченного на осуществление федерального государственного экологического надзора федерального органа исполнительной власти (далее - орган федерального государственного экологического надзора), выдаваемое в случаях, предусмотренных частью 7 статьи 54 настоящего Кодекса;

10) документ, подтверждающий заключение договора обязательного страхования гражданской ответственности владельца опасного объекта за причинение вреда в результате аварии на опасном объекте в соответствии с законодательством Российской Федерации об обязательном страховании гражданской ответственности владельца опасного объекта за причинение вреда в результате аварии на опасном объекте;

11) акт приемки выполненных работ по сохранению объекта культурного наследия, утвержденный соответствующим органом охраны объектов культурного наследия, определенным Федеральным законом от 25 июня 2002 года N 73-ФЗ "Об объектах культурного наследия (памятниках истории и культуры) народов Российской Федерации", при проведении реставрации, консервации, ремонта этого объекта и его приспособления для современного использования;

Указанные в подпунктах 6, 9 настоящего пункта акт и заключение должны содержать информацию о нормативных значениях показателей, включенных в состав требований энергетической эффективности объекта капитального строительства, и о фактических значениях таких показателей, определенных в отношении построенного, реконструированного объекта капитального строительства в результате проведенных исследований, замеров, экспертиз, испытаний, а также иную информацию, на основе которой устанавливается соответствие такого объекта требованиям энергетической эффективности и требованиям его оснащенности приборами учета используемых энергетических ресурсов. При строительстве, реконструкции многоквартирного дома заключение органа государственного строительного надзора также должно содержать информацию о классе энергетической эффективности многоквартирного дома, определяемом в соответствии с законодательством об энергосбережении и о повышении энергетической эффективности.

Документы (их копии или сведения, содержащиеся в них), указанные в подпунктах 1, 2, 3 и 9 настоящего пункта, запрашиваются Администрацией Белоярского городского поселения в государственных органах, органах местного самоуправления и подведомственных государственным органам или органам местного самоуправления организациях, в распоряжении которых находятся указанные документы, если застройщик не представил указанные документы самостоятельно.

Документы, указанные в подпунктах 1, 4, 5, 6, 7 и 8 настоящего пункта, направляются заявителем самостоятельно, если указанные документы (их копии или сведения, содержащиеся в них) отсутствуют в распоряжении органов государственной власти, органов местного самоуправления либо подведомственных государственным органам или органам местного самоуправления организаций. Если документы, указанные в настоящей части, находятся в распоряжении органов государственной власти, органов местного самоуправления либо подведомственных государственным органам или органам местного самоуправления организаций, такие документы запрашиваются Администрацией Белоярского городского поселения в органах и организациях, в распоряжении которых находятся указанные документы, если застройщик не представил указанные документы самостоятельно.

Образец заявления о предоставлении муниципальной услуги представлен в Приложении 2 к настоящему Административному регламенту.

Форма заявления доступна для копирования и заполнения в электронном виде на «Едином портале государственных и муниципальных услуг» (функций), на «Портале государственных и муниципальных услуг Томской области», на официальном сайте Белоярского городского поселения: www.vkt-belyar.ru, в МФЦ лично либо через сайт МФЦ mfc.tomsk.ru. – в ред. постановления от 24.03.2016 № 102

Если запрос о предоставлении муниципальной услуги представляется посредством почтового отправления, подлинность подписи заявителя на таком запросе и верность копий документов, прилагаемых к такому запросу, должны быть заверенные печатью юридического лица и подписью лица, имеющего право действовать от его имени без доверенности (для юридических лиц). – в ред. Постановления от 24.03.2016 № 102

В случае направления заявления в электронной форме заявитель вправе приложить к такому обращению необходимые документы и материалы в электронной форме. – в ред. постановления от 24.03.2016 № 102

12) технический план объекта капитального строительства, подготовленный в соответствии с Федеральным законом от 24 июля 2007 года № 221-ФЗ «О государственном кадастре недвижимости. – пункт введен постановлением от 12.08.2016 № 388.».

2.Настоящее постановление вступает в силу со дня его официального опубликования в информационном вестнике Верхнекетского района «Территория». Разместить постановление на официальном сайте Белоярского городского поселения в информационно-телекоммуникационной сети Интернет.

Глава Белоярского городского поселения А.Г.Люткевич

Администрация Белоярского городского поселения
ПОСТАНОВЛЕНИЕ

27 июня 2019 г. № 339

Об определении мест выгула домашних животных на территории Белоярского городского поселения

В целях регулирования вопросов в сфере благоустройства территории Белоярского городского поселения Верхнекетского района Томской области в части содержания домашних животных и повышения комфортности условий проживания граждан, в соответствии с Федеральным законом Российской Федерации от 27.12.2018 года № 498-ФЗ «Об ответственном обращении с животными и о внесении изменений в отдельные законодательные акты Российской Федерации», статьей 14 Федерального Закона от 06.10.2003 № 131-ФЗ «Об общих принципах организации местного самоуправления в Российской Федерации», ПОСТАНОВЛЯЮ:

1. Определить места для выгула домашних животных на территории Белоярского городского поселения согласно Приложению № 1.

2. Появление с домашними животными запрещается:

- на детских и спортивных площадках;
- в местах массового отдыха;
- на территориях детских, образовательных и лечебных учреждений;
- на территориях, прилегающих к объектам культуры и искусства;
- на площадях, бульварах;
- в организациях общественного питания, магазинах.

Действие настоящего пункта не распространяется на собаководырей.

3. Выгул (выпас) домашних животных допускается только под присмотром их владельцев.

4. Выгул собак на специально отведенных местах допускается без намордника и поводка.

5. Экскременты домашних животных после удовлетворения последними естественных потребностей должны быть убраны владельцами указанных животных и размещены в мусорном контейнере или иной емкости, предназначенной для сбора твердых бытовых отходов

6. За нарушения требований, указанных в п.п. 1-5 настоящего постановления, владельцы домашних животных привлекаются к административной ответственности в порядке, предусмотренном действующим законодательством.

7.Настоящее постановление вступает в силу со дня его официального опубликования в информационном вестнике Верхнекетского района «Территория» и подлежит размещению на официальном сайте Белоярского городского поселения.

8. Контроль за исполнением данного постановления оставляю за собой.

Глава Белоярского городского поселения А.Г.Люткевич

Приложение 1 к постановлению Администрации
Белоярского городского поселения от 27.06.2019 № 339

Перечень мест для выгула домашних животных на территории Белоярского городского поселения

1. начало улицы Совхозная между территорией кладбища №1 и улица Совхозная, 2е

Администрация Белоярского городского поселения
ПОСТАНОВЛЕНИЕ

01 июля 2019 г. № 342

О проведении публичных слушаний по внесению изменений в Генеральный план и Правила землепользования и застройки муниципального образования «Белоярское городское поселение» Верхнекетского района Томской области

В соответствии со ст.24,28,31,32,33 Градостроительного кодекса Российской Федерации, с Федеральным законом от 06.10.2003 № 131-ФЗ «Об общих принципах организации местного самоуправления в Российской Федерации», Уставом муниципального образования Белоярское городское поселение Верхнекетского района Томской области, Положением о публичных слушаниях в Белоярском городском поселении, утвержденным решением Совета Белоярского городского поселения от 26.11.2013 № 88, ПОСТАНОВЛЯЮ:

1. Вынести для рассмотрения на публичные слушания вопрос по внесению изменений в Генеральный план и Правила землепользования и застройки муниципального образования «Белоярское городское поселение» Верхнекетского района Томской области.

2. Уполномочить управляющего делами Администрации Белоярского городского поселения О.В. Шишкину провести публичные слушания;

3. В целях доведения до населения информации о содержании проекта управляющему делами:

3.1. Организовать проведение публичных слушаний путем размещения экспозиционных материалов, организации выступления ООО«Запсибниипроект.2» являющегося разработчиком проекта, сбор предложений и замечаний, касающихся проекта, для включения их в протокол публичных слушаний.

4. Предложения и замечания по обсуждению темы публичных слушаний принимаются ведущим специалистом по архитектуры и строительству Администрации Белоярского городского поселения по адресу: р.п. Белый Яр, Томской области, Верхнекетского района, ул. Гагарина 19, телефон для справок – 2-37-07.

5. Установить дату проведения публичных слушаний 01 августа 2019 года, время проведения 18-00 часов, место проведения – Администрация Верхнекетского района р.п. Белый Яр Томской области, Верхнекетского района, ул. Гагарина 15, 1 этаж зал заседаний.

6. Определить, что территорией, на которой проводятся публичные слушания, является вся территория муниципального образования «Белоярское городское поселение».

7. Утвердить состав рабочей группы для подготовки и проведения публичных слушаний согласно приложению №1 к настоящему постановлению.

8.Рабочей группе в течение 3 рабочих дней со дня проведения публичных слушаний и не позднее месяца со дня оповещения жителей о проведении публичных слушаний, составить заключение о результатах публичных слушаний и обнародовать его в установленном порядке.

9. Утвердить календарный план мероприятий, необходимых для организации и проведения публичных слушаний согласно приложению №2 к настоящему постановлению;

10. Опубликовать настоящее постановление в информационном Вестнике Верхнекетского района «Территория» и разместить на официальном сайте Администрации Белоярского городского поселения по адресу: www.vkt-belyar.ru

11. Контроль над исполнением настоящего постановления оставляю за собой.

Глава Белоярского городского поселения А.Г.Люткевич

Приложение 1 к постановлению Администрации
Белоярского городского поселения от 01.07.2019 № 342

Состав рабочей группы для подготовки и проведения публичных слушаний

Председатель комиссии:
- Овчаров Тимофей Владимирович – заместитель Главы Белоярского городского поселения.

Заместитель председателя комиссии:
- Шишкина Ольга Викторовна – управляющий делами Администрации Белоярского городского поселения.

Секретарь комиссии:
- Шалева Светлана Владимировна – ведущий специалист Администрации Белоярского городского поселения.

Члены рабочей группы:
- Кондратюк Николай Николаевич – Ведущий специалист по архитектуре и строительству Администрации Белоярского городского поселения.
- Шипелик Ирина Владимировна – председатель Совета Белоярского городского поселения.
- Толмачева Алена Сергеевна – начальник Управления по распоряжению муниципальным имуществом и землей администрации Верхнекетского района (по согласованию).
- Озиева Олеся Анатольевна – директор МКУ «Инженерный центр» (по согласованию).
- Кайгородов Игорь Васильевич – директор МУП «Верхнекетский водоканал» (по согласованию).
- Ворошилов Егор Сергеевич – начальник Белоярского РЭС ОАО «ТРК» ТД ВЭС (по согласованию).
- Шаравин Дмитрий Петрович - начальник Верхнекетского линейно-технического участка Нарымского линейно-технического цеха межрайонного центра технической эксплуатации телекоммуникаций Томского филиала ОАО «Ростелеком» (по согласованию).
- Красноперов Петр Павлович – депутат 5-го созыва Думы Верхнекетского района (по согласованию)
- Туренко Виктор Александрович – директор МКП «БИО ТЭП – М» (по согласованию)

Приложение 2 к постановлению Администрации
Белоярского городского поселения от 01.07.2019 № 342

Календарный план мероприятий, необходимых для организации и проведения публичных слушаний

№ п\п	Мероприятие	Срок исполнения	Ответственные
1	Оповещение граждан о проведении публичных слушаний	11.07.2019	Управляющий делами Администрации Белоярского городского поселения
2	Приглашение к участию в публичных слушаниях руководителям предприятий, учреждений, организаций, действующих на территории поселения в сфере, соответствующей теме слушания	01.08.2019	Рабочая группа
3	Подготовка помещения для проведения публичных слушаний	01.08.2019	Управляющий делами Администрации Белоярского городского поселения
4	Свод и обобщение поступивших от граждан, иных заинтересованных лиц замечаний и предложений по Генеральному плану застройки территории	01.08.2019 - 06.08.2019	Рабочая группа
5	Подготовка проекта заключения о результатах публичных слушаний	До 06.08.2018	Рабочая группа
6	Регистрация лиц, подавших заявки на выступление во время публичных слушаний, определение время и порядка выступления	01.07.2019-01.08.2019	Управляющий делами Администрации Белоярского городского поселения
7	Ведение протокола публичных слушаний	01.08.2019	Ведущий специалист Администрации Белоярского городского поселения
8	Составление заключения о результатах публичных слушаний	До 06.08.2019	Рабочая группа
9	Обнародование заключения о публичных слушаниях	До 06.08.2019	Рабочая группа

СОВЕТ Катайгинского сельского поселения РЕШЕНИЯ

Совет Катайгинского сельского поселения
РЕШЕНИЕ

19 июня 2019 г. № 07

О внесении изменений в решение Совета Катайгинского сельского поселения от 11.09.2018 №25 «Об утверждении Правил благоустройства территории муниципального образования Катайгинское сельское поселение Верхнекетского района Томской области»

В целях приведения муниципального нормативного правового акта в соответствие с законодательством Российской Федерации, Совет Катайгинского сельского поселения РЕШИЛ:

1. Внести в решение Катайгинского сельского поселения от 11.09.2018 № 25 «Об утверждении Правил благоустройства территории муниципального образования Катайгинское сельское поселение Верхнекетского района Томской области» (далее - Решение) следующие изменения:

1) в преамбуле Решения слова «Об основах благоустройства территорий городов и других населенных пунктов Томской области» заменить словами «О вопросах, регулируемых правилами благоустройства территорий муниципальных образований Томской области, и порядке определения границ прилегающих территорий»;

2) в Правила благоустройства территории Катайгинского сельского поселения Верхнекетского района Томской области, утвержденные указанным Решением:

а) в пункте 1.2 слова «Об основах благоустройства территорий городов и других населенных пунктов Томской области» заменить словами «О вопросах, регулируемых правилами благоустройства территорий муниципальных образований Томской области, и порядке определения границ прилегающих территорий»;

б) части 2.2, 2.8, 2.16, 2.17, 2.23, 2.26 статьи 2 исключить;

в) статью 4 изложить в следующей редакции:

«Статья 4. Порядок участия собственников и (или) иных законных владельцев зданий, строений, сооружений, земельных участков (за исключением собственников и (или) иных законных владельцев помещений в многоквартирных домах, земельные участки под которыми не образованы или образованы по границам таких домов) в благоустройстве прилегающих территорий.

1. Собственники и (или) иные законные владельцы зданий, строений, сооружений, земельных участков (за исключением собственников и (или) иных законных владельцев помещений в многоквартирных домах, земельные участки под которыми не образованы или образованы по границам таких домов) принимают участие, в том числе финансовое, в содержании прилегающих территорий.

2. Определение границ прилегающих территорий осуществляется Администрацией Катайгинского сельского поселения с составлением карты-схемы прилегающей территории, согласованной с собственниками зданий (помещений в них) и сооружений (далее - собственники). Согласованная карта-схема утверждается постановлением Администрации Катайгинского сельского поселения в соответствии с требованиями, определяемыми в настоящих Правилах.

3. Установление границ территорий, непосредственно примыкающих к границам зданий, сооружений, ограждений, к строительным площадкам, объектам торговли, рекламы и иным объектам, находящимся в собственности, владении, объектам, принадлежащим юридическим или физическим лицам на правах аренды, подлежащих закреплению и последующей уборке, осуществляется в соответствии с настоящими Правилами.

4. В границах прилегающих территорий могут располагаться следующие территории общего пользования или их части:

1) пешеходные коммуникации, в том числе тротуары, аллеи, дорожки, тропинки;

2) палисадники, клумбы;

3) иные территории общего пользования, установленные настоящими Правилами, за исключением дорог, проездов и других транспортных коммуникаций, парков, скверов, бульваров, береговых полос, а также иных территорий, содержание которых является обязанностью их правообладателя в соответствии с законодательством Российской Федерации.

5. Границы прилегающей территории определяются:

1)для мест производства земляных, дорожно-ремонтных работ, работ по ремонту инженерных сетей и коммуникаций, фасадов и иных элементов строений, зданий и сооружений, установке средств стабильного территориального размещения - в радиусе 5 метров от объекта производства работ;

2)для строительных площадок - не менее 15 метров от ограждения стройки по всему периметру;

3)для объектов временной уличной торговли, в том числе торговых павильонов, торговых комплексов, палаток, киосков - в радиусе не менее 10 метров от объекта торговли;

4)для территории хозяйствующих субъектов - в радиусе не менее 5 метров от границы территории хозяйствующего субъекта. Под хозяйствующим субъектом понимается индивидуальный предприниматель, коммерческая организация, а также некоммерческая организация, осуществляющая деятельность, приносящую ей доход. Под территорией хозяйствующего субъекта понимается часть территории, имеющая площадь, границы, местоположение, правовой статус, целевое назначение, находящаяся в собственности, владении или пользовании хозяйствующего субъекта;

5)для территории частного домовладения со стороны дорог, улиц (переулков, проходов, проездов) - в радиусе не менее 5 метров;

6)для многоквартирного дома - земельный участок, на котором расположен многоквартирный дом и границы которого определены на основании данных государственного кадастрового учета, с элементами озеленения и благоустройства, иными объектами, предназначенными для обслуживания, эксплуатации и благоустройства многоквартирного дома, включая коллективные автостоянки, гаражи, детские и спортивные площадки, расположенные в границах земельного участка, на котором расположен многоквартирный дом.

В случае если не проведен кадастровый учет земельного участка, на котором расположен многоквартирный дом, то в границы прилегающих территорий включаются земельные участки от фасада многоквартирного дома до середины санитарных и противопожарных разрывов с соседними зданиями, а в случае отсутствия соседних зданий - до 15 метров.

6. Границы прилегающей территории определяются с учетом следующих ограничений:

1) в отношении каждого здания, строения, сооружения, земельного участка может быть установлена граница только одной прилегающей территории, в том числе граница, имеющая один замкнутый контур или два непересекающихся замкнутых контура;

2) установление общей прилегающей территории для двух и более зданий, строений, сооружений, земельных участков, за исключением случаев, когда строение или сооружение, в том числе объект коммунальной инфраструктуры, обеспечивает исключительно функционирование другого здания, строения, сооружения, земельного участка, в отношении которых определяется граница прилегающей территории, не допускается;

3) пересечение границ прилегающих территорий, за исключением случая установления общих смежных границ прилегающих территорий, не допускается;

4) внутренняя часть границы прилегающей территории устанавливается по контуру здания, строения, сооружения, границе земельного участка, в отношении которых определяется граница прилегающей территории;

5) внешняя часть границы прилегающей территории не может выходить за пределы территорий общего пользования и устанавливается по границам земельных участков, образованных на таких территориях общего пользования, или по границам территории общего пользования, закрепленным с использованием природных объектов (в том числе зеленых насаждений) или объектов искусственного происхождения (дорожный и (или) тротуарный бордюр, иное подобное ограждение территории общего пользования), а также по возможности не может иметь смежные (общие) границы с другими прилегающими территориями (для исключения вклинивания, вкрапливания, изломанности границ, чересполосицы при определении границ прилегающих территорий и соответствующих территорий общего пользования, которые будут находиться за границами таких территорий).

7. Для закрепления прилегающей территории юридические лица (их должностные лица, представители), физические лица или индивидуальные предприниматели (далее - заявитель), являющиеся собственниками объектов, включая нестационарные объекты, обращаются в Администрацию Катайгинского сельского поселения с письменным заявлением о закреплении прилегающей территории.

8. К заявлению представляются следующие документы:

1) копия паспорта (для физических лиц и индивидуальных предпринимателей), копия свидетельства о государственной регистрации юридического лица (для юридических лиц);

2) документ, подтверждающий полномочия представителя заявителя (в случае, если интересы заявителя представляет его представитель);

3) копия правоустанавливающего документа на здание (помещение в нем), строение, сооружение или выписка из Единого государственного реестра прав на недвижимое имущество и сделок с ним;

4) копия кадастрового или технического паспорта на объект (при наличии).

9. Заявление с прилагаемыми к нему документами рассматривается Администрацией Катайгинского сельского поселения в срок, не превышающий 10 рабочих дней со дня поступления заявления.

10. Утвержденные карты-схемы прилегающих территорий публикуются информационном вестнике Верхнекетского района «Территория»»;

г) пункт 2 части 20.6 статьи 20 исключить.

2. Настоящее решение вступает в силу со дня его официального опубликования в информационном вестнике Верхнекетского района «Территория», разместить решение на официальном сайте Администрации Верхнекетского района.

Глава Катайгинского сельского поселения И.С.Носонов

Совет Катайгинского сельского поселения
РЕШЕНИЕ

19 июня 2019 г. № 08

О внесении изменений в Положение о денежном содержании муниципальных служащих в органах местного самоуправления муниципального образования «Катайгинское сельское поселение», утверждённое решением Совета Катайгинского сельского поселения от 26.12.2014 №39

В целях приведения муниципального нормативного правового акта в соответствие с бюджетным законодательством Российской Федерации, Совет Катайгинского сельского поселения решил:

1. Внести в Положение о денежном содержании в органах местного самоуправления муниципального образования «Катайгинское сельское поселение», утверждённое решением Совета Катайгинского сельского поселения от 26.12.2014 №39 (в редакции решения Совета Катайгинского сельского поселения от 04.06.2018 №17) изменения, изложив строку 14 в приложении 1 к положению в следующей редакции:

14	Ведущий специалист	3 446	1,05

2. Настоящее решение вступает в силу со дня его официального опубликования в информационном вестнике Верхнекетского района «Территория».

3. Разместить настоящее решение на официальном сайте Администрации Верхнекетского района.

Администрация Катайгинского сельского поселения ПОСТАНОВЛЕНИЯ

Администрация Катайгинского сельского поселения
ПОСТАНОВЛЕНИЕ

17 июня 2019 г. № 54

О внесении изменений в Порядок предоставления субсидии на финансовое обеспечение затрат по организации электроснабжения от дизельных электростанций на территории Катайгинского сельского поселения, утверждённый постановлением Администрации Катайгинского сельского поселения от 09.02.2018 № 11

В целях приведения муниципального нормативного правового акта в соответствие с действующим законодательством Российской Федерации, ПОСТАНОВЛЯЮ:

1. Внести в Порядок предоставления субсидии на финансовое обеспечение затрат по организации электроснабжения от дизельных электростанций на территории Катайгинского сельского поселения, утвержденный постановлением Администрации Катайгинского сельского поселения от 09.02.2018 № 11, следующие изменения:

1) в пункте 1 слова «№435а «Об утверждении государственной программы «Совершенствование механизмов управления экономического развития Томской области» заменить словами «№436а «Об утверждении государственной программы «Улучшение инвестиционного климата и укрепление международных и межрегиональных связей Томской области»»;

2) пункт 16 изложить в следующей редакции:

«16. Отчетность по электроэнергии отпущенной населению:

1) в срок до 20 января расчет размера субсидии на отчетный год для компенсации расходов ресурсоснабжающим организациям, возникающих при применении тарифов, установленных для населения в системе централизованного энергоснабжения - согласно приложению № 3;

2) в срок до 20 января сведения администрации сельского поселения о фактическом количестве лиц, зарегистрированных по месту жительства и по месту пребывания (сроком на один год и более) на территории сельского поселения (согласно документам регистрационного учета), по состоянию на 1 января отчетного года - согласно приложению № 4;

3) в срок до 10 числа месяца, следующего за отчетным, Сведения о полезном отпуске (продаже) электрической энергии и мощности отдельным категориям потребителей за отчетный месяц нарастающим итогом по форме федерального статистического наблюдения № 46-ЭЭ (полезный отпуск) в отдельности по каждой ЭСО; и в срок до 10 февраля года, следующего за отчетным, Сведения о полезном отпуске (продаже) электрической энергии и мощности отдельным категориям потребителей за отчетный год по форме федерального статистического наблюдения № 46-ЭЭ (полезный отпуск) в отдельности по каждой ЭСО.».

3) пункт 17 изложить в следующей редакции:

«17. Отчетность по возмещению затрат энергоснабжающей организации, обусловленных незапланированным в тарифе на электроэнергию ростом цен на дизельное топливо, при наличии указанных затрат, заполняется в отдельности по каждой энергоснабжающей организации:

1) в срок до 10 числа месяца, следующего за отчетным, расчет цены списания дизельного топлива по ЭСО – согласно приложению № 5;

2) в срок до 10 июля расчет Субсидии на возмещение затрат ЭСО, обусловленных незапланированным в тарифе на электроэнергию ростом цен на дизельное топливо, - согласно приложению № 6;»;

4) пункт 18 изложить в следующей редакции:

«18. В срок до 10 числа месяца, следующего за отчетным кварталом, отчетность по расходованию Субсидии - согласно приложению № 7;

5) пункт 19 изложить в следующей редакции:

«19. В срок до 20 числа месяца, следующего за отчетным кварталом, отчетность об осуществлении расходов, источником финансового обеспечения которых является Субсидия - согласно приложению № 8;»;

6) пункт 24 изложить в следующей редакции:

«24. Одновременно с отчетностью по итогам отчетного года в Администрацию Катайгинского сельского поселения предоставляется акт сверки расчетов по Субсидии между энергоснабжающей организацией и Администрацией Катайгинского сельского поселения.»;

7) приложения 3, 4, 5, 6, 7 изложить в новой редакции, согласно приложениям 1, 2, 3, 4, 5 к настоящему постановлению.

2. Настоящее постановление вступает в силу со дня его официального опубликования в информационном вестнике Верхнекетского района «Территория».

3. Разместить постановление на официальном сайте Администрации Верхнекетского района.

Глава Катайгинского сельского поселения И.С. Носонов

Приложение 1 к постановлению Администрации Катайгинского сельского поселения от 17.06.2019 № 54
Приложение №3 к Порядку предоставления субсидии на финансовое обеспечение затрат по организации электроснабжения от дизельных электростанций на территории Катайгинского сельского поселения

Расчет размера субсидии на _____ год для компенсации расходов ресурсоснабжающим организациям, возникающих при применении тарифов, установленных для населения в системе централизованного энергоснабжения

Раздел 1. Установленные нормативы и тарифы

Наименование показателя		Номер строки	Единица измерения	Значение
A		B	C	D
Нормативный объем потребления электроэнергии, кВт.ч в год		1	1 человек	800
Тариф на электроэнергию для населения в системе централизованного электроснабжения с учетом НДС	с 01 января	2	руб./кВт.ч	
	с 01 июля	3	руб./кВт.ч	
	среднее арифметическое по году	4	руб./кВт.ч	[(гр.D стр.2 раздела1 + гр.D стр.3 раздела1) / 2]

Раздел 2. Расчет размера субсидии на компенсацию расходов ЭСО, возникших при применении тарифов, установленных для населения в системе централизованного электроснабжения

Наименование поселений	В том числе наименование населенных пунктов	Фактическая численность населения в населенных пунктах, чел.	Нормативное потребление электроэнергии, Квт.ч	Тариф на электроэнергию, вырабатываемую дизельной электростанцией, установленный на отчетный год, руб./кВт.ч с НДС			Размер Субсидии на отчетный год для компенсации расходов ресурсоснабжающим организациям, возникающих при применении тарифов, установленных для населения в системе централизованного энергоснабжения, руб.
				с 01 января	с 01 июля	среднее арифметическое по году	
1	2	3	4	5	6	7	8
		[данные гр.3 приложения №2]	[гр.3 раздела 2 х гр.D стр.1 раздела 1]			[(гр.5 раздела 2 + гр.6 раздела 2) / 2]	[гр.4 раздела 2 х (гр.7 раздела 2 - гр.D стр.4 раздела 1)]
Итого по поселению:				x	x	x	
Итого по муниципальному району:				x	x	x	

Ф.И.О. исполнителя _____, тел._____ МП _____ /_____/ _____
(должность уполномоченного лица) (Ф.И.О.) (Подпись)

Приложение 1 к постановлению Администрации Катайгинского сельского поселения от 17.06.2019 № 54
Приложение №4 к Порядку предоставления субсидии на финансовое обеспечение затрат по организации электроснабжения от дизельных электростанций на территории Катайгинского сельского поселения

Наименование сельского поселения: _____

Сведения о фактическом количестве лиц, зарегистрированных по месту жительства и по месту пребывания (сроком на один год и более) на 01 января _____ года (в соответствии с формами регистрационного учета *)

Наименование поселений	В том числе наименование населенных пунктов	Фактическое количество лиц, зарегистрированных по месту жительства и по месту пребывания (сроком на один год и более), человек
1	2**	3
Итого по поселению:		

** Данные указываются согласно формам регистрационного учета в соответствии с Административным регламентом предоставления ФМС России государственной услуги по регистрационному учету граждан РФ по месту пребывания и по месту жительства в пределах РФ (утвержден Приказом ФСН России от 20.09.2007 № 208).*
*** В графе 2 указывается информация только по тем населенным пунктам, на территории которых электроснабжение осуществляется от дизельных электростанций.*

Ф.И.О. исполнителя _____, тел._____ МП Глава сельского поселения /_____/ _____
(Ф.И.О.) (Подпись)

Приложение 1 к постановлению Администрации Катайгинского сельского поселения от 17.06.2019 № 54
Приложение №5 к Порядку предоставления субсидии на финансовое обеспечение затрат по организации электроснабжения от дизельных электростанций на территории Катайгинского сельского поселения

Наименование энергоснабжающей организации, местонахождение дизельной электростанции: _____

Расчет цены списания дизельного топлива по дизельной электростанции ЭСО за __ квартал _____ года

Месяц	Остаток дизтоплива на начало месяца		Закуп дизтоплива в течение отчетного периода			среднее арифметическое значение от оптовых цен ОАО «Томскнефтепродукт» ВНК и ЗАО «Газпромнефть-Кузбасс» плюс затраты на доставку (12% или 4,5%), руб./тонна	фактическая средневзвешенная цена дизельного топлива, руб./тонна	Расход дизтоплива в течение отчетного периода, тонн		Остаток дизтоплива на конец месяца, тонн
	объем, тонн	цена остатка, руб./тонна	объем, тонн	сумма, руб.	цена закупа, руб./ тонна			на производство электроэнергии	на прочие цели	
1	2	3*	4	5*	6*	7*	8*	9	10	11
					[гр.5/гр.4]		(гр.2*гр.3+∑[гр.4*min (гр.6, гр.7)]) / (гр.2+∑гр.4)			[гр.2+гр.4-гр.9-гр.10]
Январь										
Февраль										
Март										
Апрель										
Май										
Июнь										
Июль		X								
Август										
Сентябрь										
Октябрь										
Ноябрь										
Декабрь										

** В графах 3, 5, 6, 7, 8, 12 указываются данные: с учетом НДС*

Ф.И.О. исполнителя _____, тел._____ МП _____/_____/ _____
(должность уполномоченного лица) (Ф.И.О.) (Подпись)

Приложение 1 к постановлению Администрации Катайгинского сельского поселения от 17.06.2019 № 54
Приложение №6 к Порядку предоставления субсидии на финансовое обеспечение затрат по организации электроснабжения от дизельных электростанций на территории Катайгинского сельского поселения

Наименование энергоснабжающей организации, местонахождение дизельной электростанции _____

Расчет размера Субсидии на возмещение затрат по дизельной электростанции ЭСО, обусловленных незапланированным в тарифе на электроэнергию ростом цен на дизельное топливо, за _____ год

Раздел 1. Учтено в тарифе на электроэнергию

Наименование	Номер строки	с 01 января по 30 июня	с 01 июля по 31 декабря
1	2	3	4
нормативный расход дизельного топлива, учтенный при установлении тарифа на электрическую энергию, тонн	А		

Раздел 2. Расчет Субсидии на возмещение затрат по дизельной электростанции ЭСО, обусловленных незапланированным в тарифе на электроэнергию ростом цен на дизельное топливо

Месяцы	фактический объем потребленного в 1-м полугодии отчетного года дизельного топлива для производства электрической энергии, не превышающий объем нормативного расхода дизельного топлива, тонн	фактическая средневзвешенная цена дизельного топлива, сложившаяся за 1-е полугодие отчетного года, руб./тонна*	объем субсидии за 1-е полугодие отчетного года для возмещения затрат, руб.**	прогнозная цена дизельного топлива на 2-е полугодие отчетного года, руб./тонна*	плановый объем субсидии за 2-е полугодие отчетного года для возмещения затрат, руб.**	Размер субсидии на отчетный год, руб.
1	2	3	4	5	6	7
	min(Сумма по строкам за период январь-июнь гр.9 Приложения №3; стр.А гр.3 Раздела 1)	значение гр.8 Приложения №3 за 1-е полугодие	гр.2 Раздела 2 х (гр.3 Раздела 2 – стр.В гр.3 Раздела 1)	В случае положительной динамики изменения цены дизельного топлива (рост цены) в 1-м полугодии указывается максимальное из значений по строкам за период январь-июнь гр.7 Приложения №3; В случае отрицательной динамики изменения цены дизельного топлива (снижение цены) в 1-м полугодии указывается среднее арифметическое значений по строкам за период январь-июнь гр.7 Приложения №3	стр.А гр.4 Раздела 1 х (гр.5 Раздела 2 – стр.В гр.4 Раздела 1)	гр.4 Раздела 2 + гр.6 Раздела 2
Итого						

** Указываются данные: с учетом НДС - для организаций, применяющих упрощенную систему налогообложения; без учета НДС - для организаций, применяющих общую систему налогообложения.*
*** Если расчетное значение объема субсидии отрицательное, то в графах 4,6 указывается значение равное 0*

Ф.И.О. исполнителя _____, тел._____ МП _____/_____/ _____
(должность уполномоченного лица) (Ф.И.О.) (Подпись)

Приложение 1 к постановлению Администрации Катайгинского сельского поселения от 17.06.2019 № 54
Приложение №7 к Порядку предоставления субсидии на финансовое обеспечение затрат по организации электроснабжения от дизельных электростанций на территории Катайгинского сельского поселения

Наименование муниципального образования: _____

Отчет по расходованию Субсидии за __ квартал _____ года

Наименование показателя	номер строки	Сумма, руб.
Предусмотрено средств Субсидии в областном бюджете для муниципального образования [в соответствии с Законом Томской области об областном бюджете на отчетный год]	1	
Принятый размер Субсидии для компенсации расходов ресурсоснабжающим организациям, возникающих при применении тарифов, установленных для населения в системе централизованного энергоснабжения [гр.8 строки «Итого по муниципальному образованию» раздела 2 приложения №1];	3	
Принятый размер Субсидии на возмещение затрат по дизельной электростанции ЭСО, обусловленных незапланированным в тарифе на электроэнергию ростом цен на дизельное топливо [гр.7 строки "Итого" раздела 2 приложения №4 (по всем ЭСО)]	4	
Перечислено в бюджет муниципального образования на отчетный период	2	
Фактически перечисленный размер Субсидии энергоснабжающим организациям за отчетный период	5	

Ф.И.О. исполнителя _____, тел._____ МП Глава муниципального образования /_____/ _____
(Ф.И.О.) (Подпись)

Администрация Катайгинского сельского поселения
ПОСТАНОВЛЕНИЕ

25 июня 2019 г. № 55

О внесении изменений в постановление Администрации Катайгинского сельского поселения от 28.03.2014 № 13 «Об утверждении Положения о сообщении лицами, замещающими муниципальные должности и должности муниципальной службы в Администрации Катайгинского сельского поселения, о получении подарка в связи с их должностным положением или исполнением ими служебных (должностных) обязанностей, сдаче и оценке подарка, реализации (выкупе) и зачислении средств, вырученных от его реализации»

В целях приведения муниципального нормативного правового акта в соответствие с действующим законодательством Российской Федерации, ПОСТАНОВЛЯЮ:

1. Внести в постановление Администрации Катайгинского сельского поселения от 28.03.2014 № 13 «Об утверждении Положения о сообщении лицами, замещающими муниципальные должности и должности муниципальной службы в Администрации Катайгинского сельского поселения, о получении подарка в связи с их должностным положением или исполнением ими служебных (должностных) обязанностей, сдаче и оценке подарка, реализации (выкупе) и зачислении средств, вырученных от его реализации» (далее – постановление) следующие изменения:

1) наименование постановления после слов «лицами, замещающими муниципальные должности» дополнить словами «на постоянной основе»;

2) в пункте 1 после слов «лицами, замещающими муниципальные должности» дополнить словами «на постоянной основе»;

3) пункт 2 изложить в следующей редакции:

«Управляющему делами Администрации Катайгинского сельского

поселения ознакомить муниципальных служащих и лиц, осуществляющих свои полномочия на постоянной основе в Администрации Катайгинского сельского поселения с настоящим постановлением»;

4) в Положении о сообщении лицами, замещающими муниципальные должности и должности муниципальной службы в Администрации Катайгинского сельского поселения, о получении подарка в связи с протокольными мероприятиями, служебными командировками и другими официальными мероприятиями, участие которых связано с исполнением ими служебных (должностных) обязанностей, сдаче и оценке подарка, реализации (выкупе) и зачислении средств, вырученных от его реализации (далее – Положение):

наименование Положения изложить в следующей редакции:

«Положение о сообщении лицами, замещающими муниципальные должности на постоянной основе и должности муниципальной службы в Администрации Катайгинского сельского поселения, о получении подарка в связи с протокольными мероприятиями, служебными командировками и другими официальными мероприятиями, участие которых связано с исполнением ими служебных (должностных) обязанностей, сдаче и оценке подарка, реализации (выкупе) и зачислении средств, вырученных от его реализации»;

пункт 1 после слов «лицами, замещающими муниципальные должности» дополнить словами «на постоянно основе».

2. Настоящее постановление вступает в силу со дня его официального опубликования в информационном вестнике Верхнекетского района «Территория».

3. Разместить настоящее постановление на официальном сайте Администрации Верхнекетского района.

Глава Катайгинского сельского поселения И.С.Носонов

Администрация Катайгинского сельского поселения
ПОСТАНОВЛЕНИЕ

25 июня 2019 г. № 56

О внесении изменений в постановление Администрации Катайгинского сельского поселения от 28.09.2015 №66 «Об утверждении перечня муниципальных услуг, предоставляемых Администрацией Катайгинского сельского поселения»

В целях приведения муниципального нормативного правового акта в соответствие с законодательством Российской Федерации, ПОСТАНОВЛЯЮ:

1. Внести в постановление Администрации Катайгинского сельского поселения от 28.09.2015 №66 «Об утверждении перечня муниципальных услуг, предоставляемых Администрацией Катайгинского сельского поселения» изменения, изложив приложение в новой редакции согласно приложению к настоящему постановлению.

2. Настоящее постановление вступает в силу со дня его официального опубликования в информационном вестнике Верхнекетского района «Территория». Разместить настоящее постановление на официальном сайте Администрации Верхнекетского района.

Глава Катайгинского сельского поселения И.С.Носонов

Приложение к постановлению Администрации
Катайгинского сельского поселения от 25.06.2019 № 56

Перечень муниципальных услуг, предоставляемых Администрацией Катайгинского сельского поселения

№ п/п	Наименование муниципальной услуги
1	2
1	Прием заявлений, документов, а также постановка граждан на учет в качестве нуждающихся в жилых помещениях, предоставляемых по договорам социального найма
2	Предоставление малоимущим гражданам по договорам социального найма жилых помещений муниципального жилищного фонда
3	Выдача документов (справка о составе семьи, справка о наличии иждивенцев, справка на субсидии, справка о наличии земельного участка, справка о наличии в хозяйстве домашнего скота и (или) птицы, справка с места жительства, выписка из домовой книги, выписка из финансового лицевого счета) жителям, проживающим (ранее проживавшим) на территории муниципального образования Катайгинское сельское поселение Верхнекетского района Томской области
4	Предоставление информации об очередности предоставления жилых помещений на условиях социального найма
5	Передача гражданами приватизированных жилых помещений, принадлежащих им на праве собственности и свободных от обязательств третьих лиц жилых помещений в муниципальную собственность, и заключение с этими гражданами договоров социального найма
6	Предоставление жилого помещения муниципального специализированного жилищного фонда
7	Выдача, продление, внесение изменений в разрешения на строительство, реконструкцию объектов капитального строительства
8	Выдача разрешения на ввод объектов капитального строительства в эксплуатацию
9	Выдача градостроительного плана земельного участка
10	Выдача уведомления о соответствии (несоответствии) указанных в уведомлении о планируемом строительстве параметров объекта индивидуального жилищного строительства или садового дома установленным параметрам и допустимости размещения объекта индивидуального жилищного строительства или садового дома на земельном участке
11	Выдача разрешений о переводе или об отказе в переводе жилого помещения в нежилое или нежилого помещения в жилое помещение
12	Присвоение адресов объектам адресации, изменение, аннулирование адресов
13	Выдача разрешения на использование земель или земельных участков, находящихся в собственности муниципального образования Катайгинское сельское поселение Верхнекетского района Томской области, без предоставления земельных участков и установления сервитута
14	Образование земельного участка из земельных участков, находящихся в муниципальной собственности
15	Предоставление архивных справок или копий архивных документов, связанных с социальной защитой граждан, предусматривающих их пенсионное обеспечение, а также получение льгот и компенсаций в соответствии с законодательством Российской Федерации (исполнение запросов социально-правового характера)
16	Предоставление других архивных документов (в том числе исполнение тематических и генеалогических запросов)
17	Прием заявок и принятие решения о проведении ярмарок
18	Выдача ордера на производство земляных работ
19	Предоставление информации из реестра муниципального имущества

Администрация Катайгинского сельского поселения
ПОСТАНОВЛЕНИЕ

25 июня 2019 г. № 57

О признании утратившими силу некоторых постановлений Администрации Катайгинского сельского поселения Верхнекетского района Томской области

В целях приведения муниципального нормативного правового акта в соответствие с законодательством Российской Федерации, ПОСТАНОВЛЯЮ:

1. Признать утратившими силу следующие постановления Администрации Катайгинского сельского поселения Верхнекетского района Томской области:

1) от 17.10.2014 № 60 «Об утверждении административного регламента по предоставлению муниципальной услуги «Выдача решений и разрешений о согласовании перепланировки и/или переустройства жилого помещения»;

2) от 23.04.2015 № 19 «О внесении изменений в постановление от 17.10.2014 № 60 «Об утверждении административного регламента по предоставлению муниципальной услуги «Выдача решений и разрешений о согласовании перепланировки и/или переустройства жилого помещения»;

3) от 23.07.2015 № 45 «О внесении изменений в постановление от 17.10.2014 № 60 «Об утверждении административного регламента по предоставлению муниципальной услуги «Выдача решений и разрешений о согласовании перепланировки и/или переустройства жилого помещения»;

4) от 18.01.2019 № 4 «О внесении изменений в постановление от 17.10.2014 № 60 «Об утверждении административного регламента по предоставлению муниципальной услуги «Выдача решений и разрешений о согласовании перепланировки и/или переустройства жилого помещения».

2. Настоящее постановление вступает в силу со дня его официального опубликования в информационном вестнике Верхнекетского района «Территория».

3. Разместить настоящее постановление на официальном сайте Администрации Верхнекетского района.

4. Контроль за исполнением настоящего постановления оставляю за собой.

Глава Катайгинского сельского поселения И.С.Носонов

Администрация Катайгинского сельского поселения
ПОСТАНОВЛЕНИЕ

25 июня 2019 г. № 58

Об определении мест для выгула домашних животных

В целях регулирования вопросов в сфере благоустройства территории Катайгинского сельского поселения в части содержания домашних животных и повышения комфортности условий проживания граждан, в соответствии со статьи 8 Федерального закона Российской Федерации от 27.12.2018 года № 498-ФЗ «Об ответственном обращении с животными и о внесении изменений в отдельные законодательные акты Российской Федерации», статьей 14 Федерального Закона от 06.10.2003 № 131-ФЗ «Об общих принципах организации местного самоуправления в Российской Федерации», ПОСТАНОВЛЯЮ:

1. Определить места для выгула домашних животных (собак, кошек) на территории муниципального образования Катайгинское сельское поселение Верхнекетского района Томской области согласно приложению №1 к настоящему постановлению.

2. Определить места для выгула сельскохозяйственных животных на территории муниципального образования Катайгинское сельское поселение Верхнекетского района Томской области согласно приложению №2 к настоящему постановлению.

3. Настоящее постановление вступает в силу со дня его официального опубликования в информационном вестнике Верхнекетского района «Территория». Разместить постановление на официальном сайте Администрации Верхнекетского района.

4. Контроль исполнения настоящего постановления возложить на специалиста 1-ой категории Администрации Катайгинского сельского поселения.

Глава Катайгинского сельского поселения И.С.Носонов

Приложение 1 к постановлению Администрации
Катайгинского сельского поселения от 25.06.2019 № 58

Размещение мест выгула домашних животных на территории муниципального образования Катайгинское сельское поселение Верхнекетского района Томской области

п. Катайга

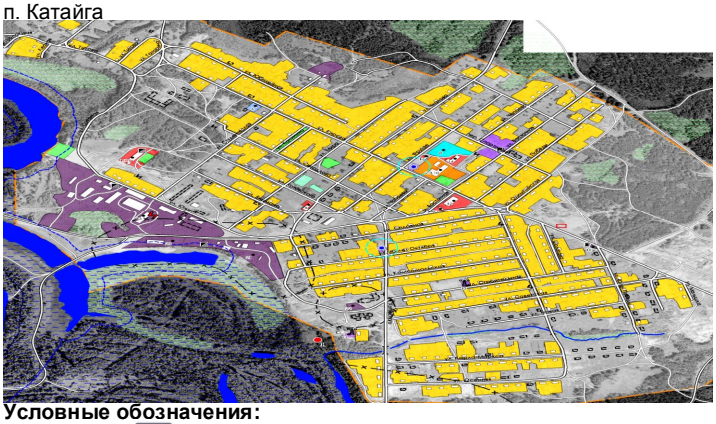

Условные обозначения:

- обозначение места выгула домашних животных

Приложение 2 к постановлению Администрации
Катайгинского сельского поселения от 25.06.2019 № 58

Места для выгула сельскохозяйственных животных

№ п/п	Населенный пункт	Места для выгула сельскохозяйственных животных	Примечание
1	п. Катайга	п. Катайга – пойма реки Кеть (Старица)	

Администрация Катайгинского сельского поселения
ПОСТАНОВЛЕНИЕ

25 июня 2019 г. № 59

Об имущественной поддержке субъектов малого и среднего предпринимательства, организаций, образующих инфраструктуру поддержки субъектов малого и среднего предпринимательства

В соответствии со статьей 18 Федерального закона от 24.07.2007 N 209-ФЗ "О развитии малого и среднего предпринимательства в Российской Федерации" ПОСТАНОВЛЯЮ:

1. Утвердить прилагаемые:

1) Правила формирования, ведения и обязательного опубликования перечня муниципального имущества муниципального образования Катайгинское сельское поселение Верхнекетского района Томской области, свободного от прав третьих лиц (за исключением права хозяйственного ведения, права оперативного управления, имущественных прав субъектов малого и среднего предпринимательства), предназначенного для предоставления во владение на долгосрочной основе (в том числе по льготным ставкам арендной платы) субъектам малого и среднего предпринимательства, в том числе являющимся сельскохозяйственными кооперативами или занимающимся социально значимыми видами деятельности, иными установленными муниципальными программами (подпрограммами) приоритетными видами деятельности, организациям, образующим инфраструктуру поддержки субъектов малого и среднего предпринимательства согласно приложению 1 к настоящему постановлению;

2) для целей оказания имущественной поддержки субъектам малого и среднего предпринимательства, в том числе являющимся сельскохозяйственными кооперативами или занимающимся социально значимыми видами деятельности, иными установленными муниципальными программами (подпрограммами) приоритетными видами деятельности, организациям, образующим инфраструктуру поддержки субъектов малого и среднего предпринимательства, на льготных условиях Перечень социально значимых для муниципального образования Катайгинское сельское поселение Верхнекетского района Томской области видов деятельности согласно приложению 2 к настоящему постановлению;

3) Перечень муниципального имущества муниципального образования Катайгинское сельское поселение Верхнекетского района Томской области, свободного от прав третьих лиц (за исключением права хозяйственного ведения, права оперативного управления, имущественных прав субъектов малого и среднего предпринимательства), предназначенного для предоставления во владение на долгосрочной основе (в том числе по льготным ставкам арендной платы) субъектам малого и среднего предпринимательства, в том числе являющимся сельскохозяйственными кооперативами или занимающимся социально значимыми видами деятельности, иными установленными муниципальными программами (подпрограммами) приоритетными видами деятельности, организациям, образующим инфраструктуру поддержки субъектов малого и среднего предпринимательства, согласно приложению 3 к настоящему постановлению;

4) Порядок и условия предоставления в аренду имущества, включенного в перечень муниципального имущества Катайгинского сельского поселения, свободного от прав третьих лиц (за исключением права хозяйственного ведения, права оперативного управления, имущественных прав субъектов малого и среднего предпринимательства), предназначенного для предоставления во владение на долгосрочной основе (в том числе по льготным ставкам арендной платы) субъектам малого и среднего предпринимательства, в том числе являющимся сельскохозяйственными кооперативами или занимающимся социально значимыми видами деятельности, иными установленными муниципальными программами (подпрограммами) приоритетными видами деятельности, организациям, образующим инфраструктуру поддержки субъектов малого и среднего предпринимательства, согласно приложению 4 к настоящему постановлению.

2. Признать утратившими силу постановления Администрации Катайгинского сельского поселения:

1) от 14.12.2016 №73 «Об оказании имущественной поддержки субъектам малого и среднего предпринимательства и организациям, образующим инфраструктуру поддержки субъектов малого и среднего предпринимательства»;

2) от 21.04.2017 №28 «О внесении изменения в постановление Администрации Катайгинского сельского поселения от 14.12.2016 №73 «Об оказании имущественной поддержки субъектам малого и среднего предпринимательства и организациям, образующим инфраструктуру поддержки субъектов малого и среднего предпринимательства».

3. Настоящее постановление вступает в силу со дня его официального опубликования в информационном вестнике Верхнекетского района "Территория". Разместить постановление на официальном сайте Администрации Верхнекетского района.

4. Контроль за исполнением настоящего постановления оставляю за собой.

Глава Катайгинского сельского поселения И.С.Носонов

Приложение 1 к постановлению Администрации
Катайгинского сельского поселения от 25.06.2019 № 59

Правила формирования, ведения и обязательного опубликования перечня муниципального имущества муниципального образования Катайгинское сельское поселение Верхнекетского района Томской области, свободного от прав третьих лиц (за исключением права хозяйственного ведения, права оперативного управления, имущественных прав субъектов малого и среднего предпринимательства), предназначенного для предоставления во владение на долгосрочной основе (в том числе по льготным ставкам арендной платы) субъектам малого и среднего предпринимательства, в том числе являющимся сельскохозяйственными кооперативами или занимающимся социально значимыми видами деятельности, иными установленными муниципальными программами (подпрограммами) приоритетными видами деятельности, организациям, образующим инфраструктуру поддержки субъектов малого и среднего предпринимательства, предусмотренного частью 4 статьи 18 Федерального закона "О развитии малого и среднего предпринимательства в Российской Федерации"

1. Настоящие Правила устанавливают порядок формирования, ведения (в том числе ежегодного дополнения) и обязательного опубликования перечня муниципального имущества муниципального образования Катайгинское сельское поселение Верхнекетского района Томской области, свободного от прав третьих лиц (за исключением права хозяйственного ведения, права оперативного управления, имущественных прав субъектов малого и среднего предпринимательства), предназначенного для предоставления во владение на долгосрочной основе (в том числе по льготным ставкам арендной платы) субъектам малого и среднего предпринимательства, в том числе являющимся сельскохозяйственными кооперативами или занимающимся социально значимыми видами деятельности, иными установленными муниципальными программами (подпрограммами) приоритетными видами деятельности, организациям, образующим инфраструктуру поддержки субъектов малого и среднего предпринимательства, предусмотренного частью 4 статьи 18 Федерального закона "О развитии малого и среднего предпринимательства в Российской Федерации" (далее соответственно - муниципальное имущество, перечень), в целях предоставления муниципального имущества во владение и (или) в пользование на долгосрочной основе субъектам малого и среднего предпринимательства и организациям, образующим инфраструктуру поддержки субъектов малого и среднего предпринимательства.

2. В перечень вносятся сведения о муниципальном имуществе, соответствующем следующим критериям:

а) муниципальное имущество свободно от прав третьих лиц (за исключением имущественных прав субъектов малого и среднего предпринимательства);

б) муниципальное имущество не ограничено в обороте;

в) муниципальное имущество не является объектом религиозного назначения;

г) муниципальное имущество не является объектом незавершенного строительства;

д) в отношении муниципального имущества не принято решение Администрацией Катайгинского сельского поселения (далее-Администрация) о предоставлении его иным лицам;

е) муниципальное имущество не включено в прогнозный план (программу) приватизации имущества, находящегося в собственности Катайгинского сельского поселения;

ж) муниципальное имущество не признано аварийным и подлежащим сносу или реконструкции.

3. Внесение сведений о муниципальном имуществе в перечень(в том числе ежегодное дополнение), а также исключение сведений о муниципальном имуществе из перечня осуществляются постановлением Администрации об утверждении перечня или о внесении в него изменений на основе предложений Совета Катайгинского сельского поселения, некоммерческих организаций, выражающих интересы субъектов малого и среднего предпринимательства, организаций, образующих инфраструктуру поддержки субъектов малого и среднего предпринимательства, а также субъектов малого и среднего предпринимательства.

Внесение в перечень изменений, не предусматривающих исключения из перечня муниципального имущества, осуществляется не позднее 10 рабочих дней с даты внесения соответствующих изменений в реестр муниципального имущества.

4. Рассмотрение предложения, указанного в пункте 3настоящих Правил, осуществляется Администрацией в течение 30 календарных дней с даты его поступления. По результатам рассмотрения предложения Администрацией принимается одно из следующих решений:

а) о включении сведений о муниципальном имуществе, в отношении

которого поступило предложение, в перечень с учетом критериев, установленных пунктом 2 настоящих Правил;
б) об исключении сведений о муниципальном имуществе, в отношении которого поступило предложение, из перечня с учетом положений пунктов 6 и 7настоящих Правил;
в) об отказе в учете предложения.
5. В случае принятия решения об отказе в учете предложения, указанного в пункте 3 настоящих Правил, Администрация направляет лицу, представившему предложение, мотивированный ответ о невозможности включения сведений о муниципальном имуществе в перечень или исключения сведений о муниципальном имуществе из перечня.
6. Администрация вправе исключить сведения о муниципальном имуществе из перечня, если в течение 2 лет со дня включения сведений о муниципальном имуществе в перечень в отношении такого имущества от субъектов малого и среднего предпринимательства или организаций, образующих инфраструктуру поддержки субъектов малого и среднего предпринимательства, не поступило:
а) ни одной заявки на участие в аукционе (конкурсе) на право заключения договора, предусматривающего переход прав владения и (или) пользования в отношении муниципального имущества;
б) ни одного заявления о предоставлении муниципального имущества, в отношении которого заключение указанного договора может быть осуществлено без проведения аукциона (конкурса) в случаях, предусмотренных Федеральным законом "О защите конкуренции".
7. Администрация исключает сведения о муниципальном имуществе из перечня в одном из следующих случаев:
а) в отношении муниципального имущества в установленном законодательством Российской Федерации порядке принято решение Администрации о его использовании для муниципальных нужд либо для иных целей;
б) право муниципальной собственности на имущество прекращено по решению суда или в ином установленном законом порядке.
8. Сведения о муниципальном имуществе вносятся в перечень в составе и по форме, которые установлены в соответствии с частью 4.4 статьи 18 Федерального закона "О развитии малого и среднего предпринимательства в Российской Федерации".
9. Сведения о муниципальном имуществе группируются по видам имущества (недвижимое имущество (в том числе единый недвижимый комплекс), движимое имущество).
10. Ведение перечня осуществляется Администрацией в электронной форме.
11. Перечень и внесенные в него изменения подлежат:
а) обязательному опубликованию в информационном вестнике Верхнекетского района «Территория» - в течение 10 рабочих дней со дня утверждения;
б) размещению на официальном сайте Администрации Верхнекетского района в информационно-телекоммуникационной сети "Интернет" (в том числе в форме открытых данных) - в течение 3 рабочих дней со дня утверждения.

Приложение 2 к постановлению Администрации
Катайгинского сельского поселения от 25.06.2019 № 59

Перечень социально-значимых для муниципального образования Катайгинское сельское поселение Верхнекетского района Томской области видов деятельности по общероссийскому классификатору видов экономической деятельности (ОКВЭД)

1. раздел А. Сельское хозяйство;
2. раздел I. Транспорт и связь;
3. в разделе K. Операции с недвижимым имуществом, аренда и предоставление услуг (кроме пункта 70 операции с недвижимым имуществом);
4. раздел M. Образование;
5. раздел N. Здравоохранение и предоставление социальных услуг;
6. раздел O. Предоставление прочих коммунальных, социальных и персональных услуг;
7. раздел P. Предоставление услуг по ведению домашнего хозяйства.

Приложение 3 к постановлению Администрации
Катайгинского сельского поселения от 25.06.2019 № 59

Перечень муниципального имущества муниципального образования Катайгинское сельское поселение Верхнекетского района Томской области, свободного от прав третьих лиц (за исключением права хозяйственного ведения, права оперативного управления, имущественных прав субъектов малого и среднего предпринимательства), предназначенного для предоставления во владение на долгосрочной основе (в том числе по льготным ставкам арендной платы) субъектам малого и среднего предпринимательства, в том числе являющимся сельскохозяйственными кооперативами или занимающимся социально значимыми видами деятельности, иными установленными муниципальными программами (подпрограммами) приоритетными видами деятельности, организациям, образующим инфраструктуру поддержки субъектов малого и среднего предпринимательства

№ п/п	Адрес объекта	Тип здания, помещения	Общая площадь объекта, кв.м.	Технические характеристики (для машин, оборудования, транспортных средств, иных механизмов)	Обременение объекта правами третьих лиц
1	Томская область, Верхнекетский район, п. Катайга, ул. Студенческая 9 строение 11	Нежилое здание	589,2		обременения отсутствуют
2	Томская область, Верхнекетский район, п. Катайга, ул. Восточная 1б строение 11	Нежилое здание (незавершенное строительство)	166,9		обременения отсутствуют
3	Томская область, Верхнекетский район, п. Катайга, ул. Лесная 7	Земельных участок на землях населенного пункта	2700,0		обременения отсутствуют

Приложение 4 к постановлению Администрации
Катайгинского сельского поселения от 25.06.2019 № 59

Порядок и условия предоставления в аренду имущества, включенного в перечень муниципального имущества Катайгинского сельского поселения, свободного от прав третьих лиц (за исключением права хозяйственного ведения, права оперативного управления, имущественных прав субъектов малого и среднего предпринимательства), предназначенного для предоставления во владение на долгосрочной основе (в том числе по льготным ставкам арендной платы) субъектам малого и среднего предпринимательства, в том числе являющимся сельскохозяйственными кооперативами или занимающимся социально значимыми видами деятельности, иными установленными муниципальными программами (подпрограммами) приоритетными видами деятельности, организациям, образующим инфраструктуру поддержки субъектов малого и среднего предпринимательства

1. Имущество, включенное в перечень муниципального имущества Катайгинского сельского поселения, свободного от прав третьих лиц (за исключением права хозяйственного ведения, права оперативного управления, имущественных прав субъектов малого и среднего предпринимательства), предназначенное для предоставления во владение на долгосрочной основе (в том числе по льготным ставкам арендной платы) субъектам малого и среднего предпринимательства, в том числе являющимся сельскохозяйственными кооперативами или занимающимся социально значимыми видами деятельности, иными установленными муниципальными программами (подпрограммами) приоритетными видами деятельности, организациям, образующим инфраструктуру поддержки субъектов малого и среднего предпринимательства (далее - Перечень), предоставляется:
1) по результатам проведения торгов на право заключения договора аренды;
2) без проведения торгов в случаях в соответствии с Федеральным законом от 26 июля 2006 № 135-ФЗ "О защите конкуренции".
2. Порядок и условия предоставления в аренду земельных участков, включенных в Перечень, устанавливаются в соответствии с гражданским законодательством и земельным законодательством. Предоставление в аренду части помещения, включенного в Перечень, не допускается.
3.Участниками торгов могут являться только субъекты малого или среднего предпринимательства и организации, образующие инфраструктуру поддержки субъектов малого и среднего предпринимательства.
4. Условия предоставления в аренду имущества, включенного в Перечень:
1) заявителем является субъект малого и среднего предпринимательства, организация, образующая инфраструктуру поддержки субъектов малого и среднего предпринимательства;
2) заявителем поданы заявление и документы в соответствии с пунктом 6 настоящего Порядка.
5. В случае если право владения и (или) пользования имуществом, включенным в Перечень, предоставляется на торгах, в комиссию по проведению торгов включается по согласованию представитель от Координационного совета в области малого и среднего предпринимательства Верхнекетского района.
6. Имущество, включенное в Перечень, предоставляется во владение и (или) в пользование субъектам малого или среднего предпринимательства и организациям, образующим инфраструктуру поддержки малого и среднего предпринимательства, на срок, определенный в соответствии с частью 4.3 статьи 18 Федерального закона от 24 июля 2007 года N 209-ФЗ "О развитии малого и среднего предпринимательства в Российской Федерации".
7. В случае заключения договора аренды имущества, подлежащего государственной регистрации, фактическая передача имущества осуществляется в течение десяти дней после такой регистрации по акту приема-передачи.
8. Для подтверждения права на предоставление имущества, включенного в Перечень, субъект малого или среднего предпринимательства, организация, образующая инфраструктуру поддержки субъектов малого и среднего предпринимательства (далее - заявитель), обращается в Администрацию Катайгинского сельского поселения (далее - Администрация) с письменным заявлением о предоставлении имущества и приложением следующих документов:
1) копии учредительных документов, свидетельства о государственной регистрации юридического лица или свидетельства о государственной регистрации индивидуального предпринимателя;
2) документов, подтверждающих полномочия лица на подписание договора аренды от имени юридического лица;
3) копии документа, удостоверяющего личность индивидуального предпринимателя;
4) справки о средней численности работников за предшествующий календарный год с учетом всех работников, в том числе работающих по гражданско-правовым договорам или по совместительству с учетом реально отработанного времени, работников представительств, филиалов и других обособленных подразделений, подписанной руководителем (индивидуальным предпринимателем) и заверенной печатью юридического лица;
5) копии бухгалтерского баланса и отчета о прибылях и убытках (с отметкой налогового органа о его принятии) за предшествующий календарный год и на последнюю отчетную дату текущего года. Организации и индивидуальные предприниматели, применяющие упрощенную

систему налогообложения и не ведущие бухгалтерский учет, предоставляют копии налоговой декларации по налогу, взимаемому в связи с применением упрощенной системы налогообложения (с отметкой налогового органа о его принятии), за предшествующий календарный год и на последнюю отчетную дату текущего года. Индивидуальные предприниматели, применяющие систему налогообложения в виде единого налога на вмененный доход для отдельных видов деятельности, представляют справку о выручке от реализации товаров (работ, услуг), заверенную подписью и печатью индивидуального предпринимателя (при ее наличии);

6) в случае если заявитель заинтересован в предоставлении муниципальной преференции - документы, предусмотренные пунктами 2 - 6 части 1 статьи 20 Федерального закона от 26 июля 2006 № 135-ФЗ "О защите конкуренции".

9. Обращение регистрируется в день его поступления в книге обращений установленного образца, определяемого муниципальными актами о делопроизводстве и номенклатуре дел.

10. Срок принятия решения по предоставлению имущества, указанного в Перечне или об отказе в предоставлении имущества, указанного в Перечне, составляет не более одного календарного месяца с момента регистрации обращения. В случае отказа в оказании поддержки в принятом решении должны быть указаны основания такого отказа и порядок его обжалования в соответствии с действующим законодательством.

11. В течение 5 календарных дней с момента принятия решения Администрация письменно информирует заявителя о принятом решении.

12. О результатах принятого решения делается отметка в вышеуказанном журнале.

13. Администрация в течение десяти рабочих дней с момента регистрации рассматривает представленные документы и принимает одно из следующих решений:

1) о возможности предоставления испрашиваемого имущества в аренду без проведения торгов в случаях, предусмотренных статьей 17.1 Федерального закона от 26 июля 2006 № 135-ФЗ "О защите конкуренции";

2) о возможности предоставления испрашиваемого имущества в аренду без проведения торгов и направлении документов на согласование в антимонопольный орган в случаях, предусмотренных главой 5 Федерального закона "О защите конкуренции";

3) о возможности предоставления испрашиваемого имущества исключительно по результатам проведения торгов на право заключения договора аренды, в соответствии со статьей 17.1 Федерального закона "О защите конкуренции";

4) об отказе в предоставлении испрашиваемого имущества с указанием причин отказа.

14. Основаниями для отказа в проведении необходимых процедур по предоставлению имущества, указанного в Перечне, являются:

1)несоответствие заявителя условиям отнесения к категории субъекта малого и среднего предпринимательства, установленным федеральным законом;

2)наличие обременения испрашиваемого в аренду имущества правами третьих лиц - субъектов малого и среднего предпринимательства, организацией, образующей инфраструктуру поддержки субъектов малого и среднего предпринимательства;

3)непредставление документов, указанных в пункте 6 настоящего Порядка.

15. Для субъектов малого и среднего предпринимательства, осуществляющих социально значимые виды деятельности, арендная плата в месяц за пользование имуществом, находящимся в собственности Катайгинского сельского поселения, устанавливается при заключении договора аренды в размере 50 процентов стоимости арендной платы, определяемой по результатам независимой оценки рыночной стоимости арендной платы объекта аренды либо по результатам торгов.

16. При прекращении или изменении вида деятельности арендатора, являющегося основанием для предоставления имущества по льготной ставке арендной платы, размер арендной платы со дня прекращения или изменения указанного вида деятельности подлежит изменению в соответствии с первоначальным размером арендной платы без учета предоставленной льготы.

17. Продажа, передача предоставленного в соответствии с настоящим Порядком имущества, включенного в Перечень, в субаренду, переуступка прав пользования им, передача прав пользования им в залог и внесение прав пользования таким имуществом в уставный капитал других субъектов хозяйственной деятельности не допускаются.

18. Договор аренды имущества, включенного в Перечень, может быть расторгнут в порядке, установленном гражданским законодательством Российской Федерации:

1) по взаимному соглашению сторон;

2) в случаях использования имущества не по целевому назначению;

3) в случае выявления передачи имущества в субаренду или пользование третьим лицам, иного обременения имущества;

4) в случае невнесения арендной платы в полном размере более двух месяцев подряд;

5) в случае если арендатор перестал соответствовать требованиям части 1 статьи 4 Федерального закона от 24 июля 2007 года N 209-ФЗ "О развитии малого и среднего предпринимательства в Российской Федерации".

Администрация Катайгинского сельского поселения
ПОСТАНОВЛЕНИЕ

25 июня 2019 г. № 60

О внесении изменений в Административный регламент по предоставлению муниципальной услуги «Выдача разрешения на использование земель или земельных участков, находящихся в собственности муниципального образования Катайгинское сельское поселение Верхнекетского района Томской области, без предоставления земельных участков и установления сервитута», утвержденный постановлением Администрации Катайгинского сельского поселения от 23.08.2016 № 48

В целях приведения муниципального нормативного правового акта в соответствие с законодательством Российской Федерации, ПОСТАНОВЛЯЮ:

1. Внести в Административный регламент по предоставлению муниципальной услуги «Выдача разрешения на использование земель или земельных участков, находящихся в собственности муниципального образования Катайгинское сельское поселение Верхнекетского района Томской области, без предоставления земельных участков и установления сервитута», утвержденный постановлением Администрации Катайгинского сельского поселения от 23.08.2016 № 48 изменение, изложив пункт 2.6 в следующей редакции:

«2.6. Для предоставления муниципальной услуги получатели услуги обращаются непосредственно в Администрацию с заявлением, о выдаче разрешения на использование земель или земельных участков, находящихся в собственности муниципального образования Катайгинское сельское поселение Верхнекетского района Томской области, без предоставления земельных участков и установления сервитута по форме, представленной в приложении 1 к административному регламенту.

1) В заявлении должны быть указаны:

а) фамилия, имя и (при наличии) отчество, место жительства заявителя и реквизиты документа, удостоверяющего его личность, - в случае, если заявление подается физическим лицом;

б) наименование, место нахождения, организационно-правовая форма и сведения о государственной регистрации заявителя в «Едином государственном реестре юридических лиц» - в случае, если заявление подается юридическим лицом;

в) фамилия, имя и (при наличии) отчество представителя заявителя и реквизиты документа, подтверждающего его полномочия, - в случае, если заявление подается представителем заявителя;

г) почтовый адрес, адрес электронной почты, номер телефона для связи с заявителем или представителем заявителя;

д) предполагаемые цели использования земель или земельного участка в соответствии с пунктом 1 статьи 39.34 Земельного кодекса Российской Федерации;

е кадастровый номер земельного участка - в случае, если планируется использование всего земельного участка или его части;

ж) срок использования земель или земельного участка (в пределах сроков, установленных пунктом 1 статьи 39.34 Земельного кодекса Российской Федерации).

2) К заявлению прилагаются:

а) копии документов, удостоверяющих личность заявителя и представителя заявителя, и документа, подтверждающего полномочия представителя заявителя, в случае, если заявление подается представителем заявителя;

б) схема границ предполагаемых к использованию земель или части земельного участка на кадастровом плане территории с указанием координат характерных точек границ территории - в случае, если планируется использовать земли или часть земельного участка (с использованием системы координат, применяемой при ведении государственного кадастра недвижимости).

3) К заявлению могут быть приложены:

а) кадастровая выписка о земельном участке или кадастровый паспорт земельного участка;

б) копия лицензии, удостоверяющей право проведения работ по геологическому изучению недр;

в) иные документы, подтверждающие основания для использования земель или земельного участка в целях, предусмотренных пунктом 1 статьи 39.34 Земельного кодекса Российской Федерации.

4) В случае если указанные в подпункте 3 настоящего пункта документы не представлены заявителем, такие документы запрашиваются уполномоченным органом в порядке межведомственного информационного взаимодействия.».

2. Настоящее постановление вступает в силу со дня его официального опубликования в информационном вестнике Верхнекетского района «Территория».

3. Разместить настоящее постановление на официальном сайте Администрации Верхнекетского района.

Глава Катайгинского сельского поселения И.С.Носонов

Администрация Катайгинского сельского поселения
ПОСТАНОВЛЕНИЕ

25 июня 2019 г. № 61

О внесении изменений в административный регламент по предоставлению муниципальной услуги «Выдача, продление, внесение изменений в разрешения на строительство и реконструкцию объектов капитального строительства», утвержденный постановлением Администрации Катайгинского сельского поселения от 29.05.2014 № 36

В целях приведения муниципального нормативного правового акта в соответствие с законодательством Российской Федерации, ПОСТАНОВЛЯЮ:

1. Внести в административный регламент по предоставлению муниципальной услуги «Выдача, продление, внесение изменений в разрешения на строительство и реконструкцию объектов капитального строительства», утвержденный постановлением Администрации Катайгинского сельского поселения от 29.05.2014 №36», следующие изменения:

1) пункт 2.6 изложить в следующей редакции:

«2.6. Для предоставления муниципальной услуги заявитель представляет:

1) правоустанавливающие документы на земельный участок, в том числе соглашение об установлении сервитута, решение об установлении публичного сервитута;

2) при наличии соглашения о передаче в случаях, установленных бюджетным законодательством Российской Федерации, органом государственной власти (государственным органом), Государственной корпорацией по атомной энергии "Росатом", Государственной корпорацией по космической деятельности "Роскосмос", органом управления государственным внебюджетным фондом или органом местного самоуправления полномочий государственного (муниципального) заказчика, заключенного при осуществлении бюджетных инвестиций, - указанное соглашение, правоустанавливающие документы на земельный участок правообладателя, с которым заключено это соглашение;

3) градостроительный план земельного участка, выданный не ранее чем за три года до дня представления заявления на получение разрешения на строительство, или в случае выдачи разрешения на строительство линейного объекта реквизиты проекта планировки территории и проекта межевания территории (за исключением случаев, при которых для строительства, реконструкции линейного объекта не требуется подготовка документации по планировке территории), реквизиты проекта планировки территории в случае выдачи разрешения на строительство линейного объекта, для размещения которого не требуется образование земельного участка;

4) материалы, содержащиеся в проектной документации:

а) пояснительная записка;

б) схема планировочной организации земельного участка, выполненная в соответствии с информацией, указанной в градостроительном плане земельного участка, с обозначением места размещения объекта капитального строительства, подъездов и проходов к нему, границ публичных сервитутов, объектов археологического наследия;

в) схема планировочной организации земельного участка, подтверждающая расположение линейного объекта в пределах красных линий, утвержденных в составе документации по планировке территории применительно к линейным объектам;

г) архитектурные решения;

д) сведения об инженерном оборудовании, сводный план сетей инженерно-технического обеспечения с обозначением мест подключения (технологического присоединения) проектируемого объекта капитального строительства к сетям инженерно-технического обеспечения;

е) проект организации строительства объекта капитального строительства;

ж) проект организации работ по сносу объектов капитального строительства, их частей;

з) перечень мероприятий по обеспечению доступа инвалидов к объектам здравоохранения, образования, культуры, отдыха, спорта и иным объектам социально-культурного и коммунально-бытового назначения, объектам транспорта, торговли, общественного питания, объектам делового, административного, финансового, религиозного назначения, объектам жилищного фонда в случае строительства, реконструкции указанных объектов при условии, что экспертиза проектной документации указанных объектов не проводилась в соответствии со статьей 49 Градостроительного Кодекса;

5) положительное заключение экспертизы проектной документации объекта капитального строительства (применительно к отдельным этапам строительства в случае, предусмотренном частью 12.1 статьи 48 Градостроительного Кодекса), если такая проектная документация подлежит экспертизе в соответствии со статьей 49 Градостроительного Кодекса, положительное заключение государственной экспертизы проектной документации в случаях, предусмотренных частью 3.4 статьи 49 Градостроительного Кодекса, положительное заключение государственной экологической экспертизы проектной документации в случаях, предусмотренных частью 6 статьи 49 Градостроительного Кодекса;

6) разрешение на отклонение от предельных параметров разрешенного строительства, реконструкции (в случае, если застройщику было предоставлено такое разрешение в соответствии со статьей 40 Градостроительного Кодекса);

7) согласие всех правообладателей объекта капитального строительства в случае реконструкции такого объекта, за исключением указанных в пункте 6.2 части 7 статьи 51 Градостроительного Кодекса случаев реконструкции многоквартирного дома;

8) в случае проведения реконструкции государственным (муниципальным) заказчиком, являющимся органом государственной власти (государственным органом), Государственной корпорацией по атомной энергии "Росатом", Государственной корпорацией по космической деятельности "Роскосмос", органом управления государственным внебюджетным фондом или органом местного самоуправления, на объекте капитального строительства государственной (муниципальной) собственности, правообладателем которого является государственное (муниципальное) унитарное предприятие, государственное (муниципальное) бюджетное или автономное учреждение, в отношении которого указанный орган осуществляет соответственно функции и полномочия учредителя или права собственника имущества, - соглашение о проведении такой реконструкции, определяющее в том числе условия и порядок возмещения ущерба, причиненного указанному объекту при осуществлении реконструкции;

9) решение общего собрания собственников помещений и машиномест в многоквартирном доме, принятое в соответствии с жилищным законодательством в случае реконструкции многоквартирного дома, или, если в результате такой реконструкции произойдет уменьшение размера общего имущества в многоквартирном доме, согласие всех собственников помещений и машино-мест в многоквартирном доме;

10) копия свидетельства об аккредитации юридического лица, выдавшего положительное заключение негосударственной экспертизы проектной документации, в случае, если представлено заключение негосударственной экспертизы проектной документации;

11) документы, предусмотренные законодательством Российской Федерации об объектах культурного наследия, в случае, если при проведении работ по сохранению объекта культурного наследия затрагиваются конструктивные и другие характеристики надежности и безопасности такого объекта;

12) копия решения об установлении или изменении зоны с особыми условиями использования территории в случае строительства объекта капитального строительства, в связи с размещением которого в соответствии с законодательством Российской Федерации подлежит установлению зона с особыми условиями использования территории, или в случае реконструкции объекта капитального строительства, в результате которой в отношении реконструированного объекта подлежит установлению зона с особыми условиями использования территории или ранее установленная зона с особыми условиями использования территории подлежит изменению.»;

2) пункт 2.6.1 изложить в следующей редакции:

«2.6.1. Документы (их копии или сведения, содержащиеся в них), указанные в подпунктах 1 - 6, 10 и 12 пункта, 2.6 настоящего административного регламента, запрашиваются Администрацией Катайгинского сельского поселения в государственных органах, органах местного самоуправления и подведомственных государственным органам или органам местного самоуправления организациях, в распоряжении которых находятся указанные документы, в срок не позднее трех рабочих дней со дня получения заявления о выдаче разрешения на строительство, в соответствии с нормативными правовыми актами Российской Федерации, нормативными правовыми актами субъектов Российской Федерации, муниципальными правовыми актами, если застройщик не представил указанные документы самостоятельно.»;

3) пункт 2.6.2 изложить в следующей редакции:

«2.6.2. Документы, указанные в подпунктах 1, 4 и 5 пункта 2.6 настоящего административного регламента, направляются заявителем самостоятельно, если указанные документы (их копии или сведения, содержащиеся в них) отсутствуют в Едином государственном реестре недвижимости или едином государственном реестре заключений.».

2. Настоящее постановление вступает в силу со дня его официального опубликования в информационном вестнике Верхнекетского района «Территория».

3. Разместить настоящее постановление на официальном сайте Администрации Верхнекетского района.

Глава Катайгинского сельского поселения И.С.Носонов

Совет Клюквинского сельского поселения РЕШЕНИЯ

Совет Клюквинского сельского поселения
РЕШЕНИЕ

07 июня 2019 г. № 11

О внесении изменений в Устав муниципального образования Клюквинское сельское поселение Верхнекетского района Томской области

В целях приведения Устава муниципального образования Клюквинское сельское поселение Верхнекетского района Томской области в соответствие с законодательством Российской Федерации, СОВЕТ Клюквинского сельского поселения РЕШИЛ:

1. Внести в Устав муниципального образования Клюквинское сельское поселение Верхнекетского района Томской области, принятый решением Совета Клюквинского сельского поселения от 31.03.2015 № 03, следующие изменения:

1) часть первую статьи 3 дополнить пунктом 5) следующего содержания:

«5) приказы финансового органа.»;

2) пункт 5 части 1 статьи 6 признать утратившим силу;

3) часть 2 статьи 11 изложить в следующей редакции:

«2. Сход граждан, предусмотренный настоящей статьей, правомочен при участии в нем более половины обладающих избирательным правом жителей населенного пункта или поселения. В случае, если в населенном пункте отсутствует возможность одновременного совместного присутствия более половины обладающих избирательным правом жителей данного населенного пункта, сход граждан проводится поэтапно в срок, не превышающий одного месяца со дня принятия решения о проведении схода граждан. При этом лица, ранее принявшие участие в сходе граждан, на последующих этапах участия в голосовании не принимают. Решение схода граждан считается принятым, если за него проголосовало более половины участников схода граждан.»;

4) пункт 30 части 1 статьи 30 признать утратившим силу.

5) статью 32 дополнить частью 13 следующего содержания:

«13. Полномочия избирательной комиссии муниципального образования Клюквинское сельское поселение по решению избирательной комиссии Томской области, принятому на основании обращения Совета Клюквинского сельского поселения, могут возлагаться на территориальную избирательную комиссию Верхнекетского района.».

2. Направить настоящее решение Главе Клюквинского сельского поселения для подписания, направления на государственную регистрацию в Управление Министерства юстиции Российской Федерации по Томской области и официального опубликования.

3. Опубликовать настоящее решение после его государственной регистрации в информационном вестнике Верхнекетского района «Территория» и разместить на официальном сайте Администрации Верхнекетского района.

4. Настоящее решение вступает в силу после государственной регистрации со дня его официального опубликования в информационном вестнике Верхнекетского района «Территория».

Председатель Совета Клюквинского сельского поселения Ю.М.Мухачёв
Глава Клюквинского сельского поселения А.В.Мелёхин

Зарегистрировано в Управлении Министерства юстиции Российской Федерации по Томской области 21.06.2019, государственный регистрационный № RU 705043022019002.

Администрация Клюквинского сельского поселения ПОСТАНОВЛЕНИЯ

Администрация Клюквинского сельского поселения
ПОСТАНОВЛЕНИЯ

26 июня 2019 г. № 82

Об определении мест для выгула домашних животных

В целях регулирования вопросов в сфере благоустройства территории муниципального образования Клюквинское сельское поселение Верхнекетского района Томской области в части содержания домашних животных и повышения комфортности условий проживания граждан, в соответствии со статьи 8 Федерального закона Российской Федерации от 27.12.2018 года № 498-ФЗ «Об ответственном обращении с животными и о внесении изменений в отдельные законодательные акты Российской Федерации», статьей 14 Федерального Закона от 06.10.2003 № 131-ФЗ «Об общих принципах организации местного самоуправления в Российской Федерации», ПОСТАНОВЛЯЮ:

1. Определить места для выгула сельскохозяйственных животных на территории муниципального образования Клюквинское сельское поселение Верхнекетского района Томской области согласно приложению № 1 к настоящему постановлению.
2. Определить места для выгула домашних животных (собак, кошек) на территории муниципального образования Клюквинское сельское поселение Верхнекетского района Томской области согласно приложению № 2 к настоящему постановлению.
3. Настоящее постановление вступает в силу со дня его официального опубликования в информационном вестнике Верхнекетского района «Территория». Разместить постановление на официальном сайте Администрации Верхнекетского района.
4. Контроль исполнения настоящего постановления возложить на специалиста по земельным вопросам Администрации Клюквинского сельского поселения.

Глава Клюквинского сельского поселения А.В.Мелёхин

Приложение №1 к постановлению Администрации
Клюквинского сельского поселения от 26.06.2019 № 82

Места для выгула сельскохозяйственных животных на территории муниципального образования Клюквинское сельское поселение Верхнекетского района Томской области

№ п/п	Места для выгула домашних животных	Примечание
1	п. Клюквинка – луг вдоль р. Чачамга	
2	Окраина п. Клюквинка до р. Чачемга	

Приложение №2 к постановлению Администрации
Клюквинского сельского поселения от 26.06.2019 № 82

Места для выгула домашних животных (собак, кошек) на территории муниципального образования Клюквинское сельское поселение Верхнекетского района Томской области

- обозначение места выгула домашних животных

Администрация Клюквинского сельского поселения
ПОСТАНОВЛЕНИЯ

26 июня 2019 г. № 83

Об имущественной поддержке субъектов малого и среднего предпринимательства, организаций, образующих инфраструктуру поддержки субъектов малого и среднего предпринимательства

В соответствии со статьей 18 Федерального закона от 24.07.2007 N 209-ФЗ "О развитии малого и среднего предпринимательства в Российской Федерации" ПОСТАНОВЛЯЮ:

1. Утвердить прилагаемые:

1) Правила формирования, ведения и обязательного опубликования перечня муниципального имущества муниципального образования Клюквинское сельское поселение Верхнекетского района Томской области, свободного от прав третьих лиц (за исключением права хозяйственного ведения, права оперативного управления, имущественных прав субъектов малого и среднего предпринимательства), предназначенного для предоставления во владение на долгосрочной основе (в том числе по льготным ставкам арендной платы) субъектам малого и среднего предпринимательства, в том числе являющимся сельскохозяйственными кооперативами или занимающимся социально значимыми видами деятельности, иными установленными муниципальными программами (подпрограммами) приоритетными видами деятельности, организациям, образующим инфраструктуру поддержки субъектов малого и среднего предпринимательства согласно приложению 1 к настоящему постановлению;

2) для целей оказания имущественной поддержки субъектам малого и среднего предпринимательства, в том числе являющимся сельскохозяйственными кооперативами или занимающимся социально значимыми видами деятельности, иными установленными муниципальными программами (подпрограммами) приоритетными видами деятельности, организациям, образующим инфраструктуру поддержки субъектов малого и среднего предпринимательства, на льготных условиях Перечень социально значимых для муниципального образования Клюквинское сельское поселение Верхнекетского района Томской области видов деятельности согласно приложению 2 к настоящему постановлению;

3) Перечень муниципального имущества муниципального образования Клюквинское сельское поселение Верхнекетского района Томской области, свободного от прав третьих лиц (за исключением права хозяйственного ведения, права оперативного управления, имущественных прав субъектов малого и среднего предпринимательства), предназначенного для предоставления во владение на долгосрочной основе (в том числе по льготным ставкам арендной платы) субъектам малого и среднего предпринимательства, в том числе являющимся сельскохозяйственными кооперативами или занимающимся социально значимыми видами деятельности, иными установленными муниципальными программами (подпрограммами) приоритетными видами деятельности, организациям, образующим инфраструктуру поддержки субъектов малого и среднего предпринимательства, согласно приложению 3 к настоящему постановлению;

4) Порядок и условия предоставления в аренду имущества, включенного в перечень муниципального имущества Клюквинского сельского поселения, свободного от прав третьих лиц (за исключением права хозяйственного ведения, права оперативного управления, имущественных прав субъектов малого и среднего предпринимательства), предназначенного для предоставления во владение на долгосрочной основе (в том числе по льготным ставкам арендной платы) субъектам малого и среднего предпринимательства, в том числе являющимся сельскохозяйственными кооперативами или занимающимся социально значимыми видами деятельности, иными установленными муниципальными программами (подпрограммами) приоритетными видами деятельности, организациям, образующим инфраструктуру поддержки субъектов малого и среднего предпринимательства, согласно приложению 4 к настоящему постановлению.

2.Признать утратившими силу постановления Администрации Клюквинского сельского поселения:

1) от 23.12.2016 № 337 «Об оказании имущественной поддержки субъектам малого и среднего предпринимательства и организациям, образующим инфраструктуру поддержки субъектов малого и среднего предпринимательства»;

2) от 21.04.2017 № 21 «О внесении изменений в постановление Администрации Клюквинского сельского поселения от 23.12.2016 № 337 «Об оказании имущественной поддержки субъектам малого и среднего предпринимательства и организациям, образующим инфраструктуру поддержки субъектов малого и среднего предпринимательства».

3. Настоящее постановление вступает в силу со дня его официального опубликования в информационном вестнике Верхнекетского района "Территория". Разместить постановление на официальном сайте Администрации Верхнекетского района.

4. Контроль за исполнением настоящего постановления оставляю за собой.

Глава Клюквинского сельского поселения А.В.Мелёхин

Приложение 1 к постановлению Администрации
Клюквинского сельского поселения от 26.06.2019 № 83

Правила формирования, ведения и обязательного опубликования перечня муниципального имущества муниципального образования Клюквинское сельское поселение Верхнекетского района Томской области, свободного от прав третьих лиц (за исключением права хозяйственного ведения, права оперативного управления, имущественных прав субъектов малого и среднего предпринимательства), предназначенного для предоставления во владение на долгосрочной основе (в том числе по льготным ставкам арендной платы) субъектам малого и среднего предпринимательства, в том числе являющимся сельскохозяйственными кооперативами или занимающимся социально значимыми видами деятельности, иными установленными муниципальными программами (подпрограммами) приоритетными видами деятельности, организациям, образующим инфраструктуру поддержки субъектов малого и

среднего предпринимательства, предусмотренного частью 4 статьи 18 Федерального закона "О развитии малого и среднего предпринимательства в Российской Федерации".

1. Настоящие Правила устанавливают порядок формирования, ведения (в том числе ежегодного дополнения) и обязательного опубликования перечня муниципального имущества муниципального образования Клюквинское сельское поселение Верхнекетского района Томской области, свободного от прав третьих лиц (за исключением права хозяйственного ведения, права оперативного управления, имущественных прав субъектов малого и среднего предпринимательства), предназначенного для предоставления во владение на долгосрочной основе (в том числе по льготным ставкам арендной платы) субъектам малого и среднего предпринимательства, в том числе являющимся сельскохозяйственными кооперативами или занимающимся социально значимыми видами деятельности, иными установленными муниципальными программами (подпрограммами) приоритетными видами деятельности, организациям, образующим инфраструктуру поддержки субъектов малого и среднего предпринимательства, предусмотренного частью 4 статьи 18 Федерального закона "О развитии малого и среднего предпринимательства в Российской Федерации" (далее соответственно - муниципальное имущество, перечень), в целях предоставления муниципального имущества во владение и (или) в пользование на долгосрочной основе субъектам малого и среднего предпринимательства и организациям, образующим инфраструктуру поддержки субъектов малого и среднего предпринимательства.
2. В перечень вносятся сведения о муниципальном имуществе, соответствующем следующим критериям:
а) муниципальное имущество свободно от прав третьих лиц (за исключением имущественных прав субъектов малого и среднего предпринимательства);
б) муниципальное имущество не ограничено в обороте;
в) муниципальное имущество не является объектом религиозного назначения;
г) муниципальное имущество не является объектом незавершенного строительства;
д) в отношении муниципального имущества не принято решение Администрацией Клюквинского сельского поселения (далее - Администрация) о предоставлении его иным лицам;
е) муниципальное имущество не включено в прогнозный план (программу) приватизации имущества, находящегося в собственности Клюквинского сельского поселения;
ж) муниципальное имущество не признано аварийным и подлежащим сносу или реконструкции.
3. Внесение сведений о муниципальном имуществе в перечень (в том числе ежегодное дополнение), а также исключение сведений о муниципальном имуществе из перечня осуществляются постановлением Администрации об утверждении перечня или о внесении в него изменений на основе предложений Совета Клюквинского сельского поселения, некоммерческих организаций, выражающих интересы субъектов малого и среднего предпринимательства, организаций, образующих инфраструктуру поддержки субъектов малого и среднего предпринимательства, а также субъектов малого и среднего предпринимательства.
Внесение в перечень изменений, не предусматривающих исключения из перечня муниципального имущества, осуществляется не позднее 10 рабочих дней с даты внесения соответствующих изменений в реестр муниципального имущества.
4. Рассмотрение предложения, указанного в пункте 3настоящих Правил, осуществляется Администрацией в течение 30 календарных дней с даты его поступления. По результатам рассмотрения предложения Администрацией принимается одно из следующих решений:
а) о включении сведений о муниципальном имуществе, в отношении которого поступило предложение, в перечень с учетом критериев, установленных пунктом 2 настоящих Правил;
б) об исключении сведений о муниципальном имуществе, в отношении которого поступило предложение, из перечня с учетом положений пунктов 6 и 7настоящих Правил;
в) об отказе в учете предложения.
5. В случае принятия решения об отказе в учете предложения, указанного в пункте 3 настоящих Правил, Администрация направляет лицу, представившему предложение, мотивированный ответ о невозможности включения сведений о муниципальном имуществе в перечень или исключения сведений о муниципальном имуществе из перечня.
6. Администрация вправе исключить сведения о муниципальном имуществе из перечня, если в течение 2 лет со дня включения сведений о муниципальном имуществе в перечень в отношении такого имущества от субъектов малого и среднего предпринимательства или организаций, образующих инфраструктуру поддержки субъектов малого и среднего предпринимательства, не поступило:
а) ни одной заявки на участие в аукционе (конкурсе) на право заключения договора, предусматривающего переход прав владения и (или) пользования в отношении муниципального имущества;
б) ни одного заявления о предоставлении муниципального имущества, в отношении которого заключение указанного договора может быть осуществлено без проведения аукциона (конкурса) в случаях, предусмотренных Федеральным законом "О защите конкуренции".
7. Администрация исключает сведения о муниципальном имуществе из перечня в одном из следующих случаев:
а) в отношении муниципального имущества в установленном законодательством Российской Федерации порядке принято решение Администрации о его использовании для муниципальных нужд либо для иных целей;
б) право муниципальной собственности на имущество прекращено по решению суда или в ином установленном законом порядке.
8. Сведения о муниципальном имуществе вносятся в перечень в составе и по форме, которые установлены в соответствии с частью 4.4 статьи 18 Федерального закона "О развитии малого и среднего предпринимательства в Российской Федерации".
9. Сведения о муниципальном имуществе группируются по видам имущества (недвижимое имущество (в том числе единый недвижимый комплекс), движимое имущество).
10. Ведение перечня осуществляется Администрацией в электронной форме.
11. Перечень и внесенные в него изменения подлежат:
а) обязательному опубликованию в информационном вестнике Верхнекетского района «Территория» - в течение 10 рабочих дней со дня утверждения;
б) размещению на официальном сайте Администрации Верхнекетского района в информационно-телекоммуникационной сети "Интернет" (в том числе в форме открытых данных) - в течение 3 рабочих дней со дня утверждения.

Приложение 2 к постановлению Администрации
Клюквинского сельского поселения от 26.06.2019 № 83

Перечень социально-значимых для муниципального образования Клюквинское сельское поселение Верхнекетского района Томской области видов деятельности по общероссийскому классификатору видов экономической деятельности (ОКВЭД)

1. раздел А. Сельское хозяйство;
2. раздел I. Транспорт и связь;
3. в разделе K. Операции с недвижимым имуществом, аренда и предоставление услуг (кроме пункта 70 операции с недвижимым имуществом);
4. раздел M. Образование;
5. раздел N. Здравоохранение и предоставление социальных услуг;
6. раздел O. Предоставление прочих коммунальных, социальных и персональных услуг;
7. раздел P. Предоставление услуг по ведению домашнего хозяйства.

Приложение 3 к постановлению Администрации
Клюквинского сельского поселения от 26.06.2019 № 83

Перечень муниципального имущества муниципального образования Клюквинское сельское поселение Верхнекетского района Томской области, свободного от прав третьих лиц (за исключением права хозяйственного ведения, права оперативного управления, имущественных прав субъектов малого и среднего предпринимательства), предназначенного для предоставления во владение на долгосрочной основе (в том числе по льготным ставкам арендной платы) субъектам малого и среднего предпринимательства, в том числе являющимся сельскохозяйственными кооперативами или занимающимся социально значимыми видами деятельности, иными установленными муниципальными программами (подпрограммами) приоритетными видами деятельности, организациям, образующим инфраструктуру поддержки субъектов малого и среднего предпринимательства

N п/п	Адрес объекта	Наименование объекта	Общая площадь объекта, кв.м.	Технические характеристики (для машин, оборудования, транспортных средств, иных механизмов)	Обременение объекта правами третьих лиц
1	Томская область, Верхнекетский район, п. Клюквинка, пер. Сплавной, 20	Земельный участок на землях населенного пункта	18613,0		обременения отсутствуют
2	Томская область, Верхнекетский район, п. Клюквинка, ул. Центральная, 5	Земельный участок на землях населенного пункта	990,0		обременения отсутствуют

Приложение 4 к постановлению Администрации
Клюквинского сельского поселения от 26.06.2019 № 83

Порядок и условия предоставления в аренду имущества, включенного в перечень муниципального имущества Клюквинского сельского поселения, свободного от прав третьих лиц (за исключением права хозяйственного ведения, права оперативного управления, имущественных прав субъектов малого и среднего предпринимательства), предназначенного для предоставления во владение на долгосрочной основе (в том числе по льготным ставкам арендной платы) субъектам малого и среднего предпринимательства, в том числе являющимся сельскохозяйственными кооперативами или занимающимся социально значимыми видами деятельности, иными установленными муниципальными программами (подпрограммами) приоритетными видами деятельности, организациям, образующим инфраструктуру поддержки субъектов малого и среднего предпринимательства

1. Имущество, включенное в перечень муниципального имущества Клюквинского сельского поселения, свободного от прав третьих лиц (за исключением права хозяйственного ведения, права оперативного управления, имущественных прав субъектов малого и среднего предпринимательства), предназначенное для предоставления во владение на долгосрочной основе (в том числе по льготным ставкам арендной платы) субъектам малого и среднего предпринимательства, в том числе являющимся сельскохозяйственными кооперативами или занимающимся социально значимыми видами деятельности, иными установленными муниципальными программами (подпрограммами) приоритетными видами деятельности, организациям, образующим инфраструктуру поддержки субъектов малого и среднего предпринимательства (далее - Перечень), предоставляется:
1) по результатам проведения торгов на право заключения договора аренды;
2) без проведения торгов в случаях в соответствии с Федеральным

законом от 26 июля 2006 № 135-ФЗ "О защите конкуренции".
2. Порядок и условия предоставления в аренду земельных участков, включенных в Перечень, устанавливаются в соответствии с гражданским законодательством и земельным законодательством. Предоставление в аренду части помещения, включенного в Перечень, не допускается.
3.Участниками торгов могут являться только субъекты малого или среднего предпринимательства и организации, образующие инфраструктуру поддержки субъектов малого и среднего предпринимательства.
4. Условия предоставления в аренду имущества, включенного в Перечень:
1) заявителем является субъект малого и среднего предпринимательства, организация, образующая инфраструктуру поддержки субъектов малого и среднего предпринимательства;
2) заявителем поданы заявление и документы в соответствии с пунктом 6 настоящего Порядка.
5. В случае если право владения и (или) пользования имуществом, включенным в Перечень, предоставляется на торгах, в комиссию по проведению торгов включается по согласованию представитель от Координационного совета в области малого и среднего предпринимательства Верхнекетского района.
6. Имущество, включенное в Перечень, предоставляется во владение и (или) в пользование субъектам малого или среднего предпринимательства и организациям, образующим инфраструктуру поддержки малого и среднего предпринимательства, на срок, определенный в соответствии с частью 4.3 статьи 18 Федерального закона от 24 июля 2007 года N 209-ФЗ "О развитии малого и среднего предпринимательства в Российской Федерации".
7. В случае заключения договора аренды имущества, подлежащего государственной регистрации, фактическая передача имущества осуществляется в течение десяти дней после такой регистрации по акту приема-передачи.
8. Для подтверждения права на предоставление имущества, включенного в Перечень, субъект малого или среднего предпринимательства, организация, образующая инфраструктуру поддержки субъектов малого и среднего предпринимательства (далее - заявитель), обращается в Администрацию Клюквинского сельского поселения (далее - Администрация) с письменным заявлением о предоставлении имущества и приложением следующих документов:
1) копии учредительных документов, свидетельства о государственной регистрации юридического лица или свидетельства о государственной регистрации индивидуального предпринимателя;
2) документов, подтверждающих полномочия лица на подписание договора аренды от имени юридического лица;
3) копии документа, удостоверяющего личность индивидуального предпринимателя;
4) справки о средней численности работников за предшествующий календарный год с учетом всех работников, в том числе работающих по гражданско-правовым договорам или по совместительству с учетом реально отработанного времени, работников представительств, филиалов и других обособленных подразделений, подписанной руководителем (индивидуальным предпринимателем) и заверенной печатью юридического лица;
5) копии бухгалтерского баланса и отчета о прибылях и убытках (с отметкой налогового органа о его принятии) за предшествующий календарный год и на последнюю отчетную дату текущего года. Организации и индивидуальные предприниматели, применяющие упрощенную систему налогообложения и не ведущие бухгалтерский учет, предоставляют копии налоговой декларации по налогу, взимаемому в связи с применением упрощенной системы налогообложения (с отметкой налогового органа о его принятии), за предшествующий календарный год и на последнюю отчетную дату текущего года. Индивидуальные предприниматели, применяющие систему налогообложения в виде единого налога на вмененный доход для отдельных видов деятельности, представляют справку о выручке от реализации товаров (работ, услуг), заверенную подписью и печатью индивидуального предпринимателя (при ее наличии);
6) в случае если заявитель заинтересован в предоставлении муниципальной преференции - документы, предусмотренные пунктами 2 - 6 части 1 статьи 20 Федерального закона от 26 июля 2006 № 135-ФЗ "О защите конкуренции".
9. Обращение регистрируется в день его поступления в книге обращений установленного образца, определяемого муниципальными актами о делопроизводстве и номенклатуре дел.
10. Срок принятия решения по предоставлению имущества, указанного в Перечне или об отказе в предоставлении имущества, указанного в Перечне, составляет не более одного календарного месяца с момента регистрации обращения. В случае отказа в оказании поддержки в принятом решении должны быть указаны основания такого отказа и порядок его обжалования в соответствии с действующим законодательством.
11. В течение 5 календарных дней с момента принятия решения Администрация письменно информирует заявителя о принятом решении.
12. О результатах принятого решения делается отметка в вышеуказанном журнале.
13. Администрация в течение десяти рабочих дней с момента регистрации рассматривает представленные документы и принимает одно из следующих решений:
1) о возможности предоставления испрашиваемого имущества в аренду без проведения торгов в случаях, предусмотренных статьей 17.1 Федерального закона от 26 июля 2006 № 135-ФЗ "О защите конкуренции";
2) о возможности предоставления испрашиваемого имущества в аренду без проведения торгов и направлении документов на согласование в антимонопольный орган в случаях, предусмотренных главой 5 Федерального закона "О защите конкуренции";
3) о возможности предоставления испрашиваемого имущества исключительно по результатам проведения торгов на право заключения договора аренды, в соответствии со статьей 17.1 Федерального закона "О защите конкуренции";
4) об отказе в предоставлении испрашиваемого имущества с указанием причин отказа.
14. Основаниями для отказа в проведении необходимых процедур по предоставлению имущества, указанного в Перечне, являются:
1)несоответствие заявителя условиям отнесения к категории субъекта малого и среднего предпринимательства, установленным федеральным законом;
2)наличие обременения испрашиваемого в аренду имущества правами третьих лиц - субъектов малого и среднего предпринимательства, организацией, образующей инфраструктуру поддержки субъектов малого и среднего предпринимательства;
3)непредставление документов, указанных в пункте 6 настоящего Порядка.
15. Для субъектов малого и среднего предпринимательства, осуществляющих социально значимые виды деятельности, арендная плата в месяц за пользование имуществом, находящимся в собственности Клюквинского сельского поселения, устанавливается при заключении договора аренды в размере 50 процентов стоимости арендной платы, определяемой по результатам независимой оценки рыночной стоимости арендной платы объекта аренды либо по результатам торгов.
16. При прекращении или изменении вида деятельности арендатора, являющегося основанием для предоставления имущества по льготной ставке арендной платы, размер арендной платы со дня прекращения или изменения указанного вида деятельности подлежит изменению в соответствии с первоначальным размером арендной платы без учета предоставленной льготы.
17. Продажа, передача предоставленного в соответствии с настоящим Порядком имущества, включенного в Перечень, в субаренду, переуступка прав пользования им, передача прав пользования им в залог и внесение прав пользования таким имуществом в уставный капитал других субъектов хозяйственной деятельности не допускаются.
18. Договор аренды имущества, включенного в Перечень, может быть расторгнут в порядке, установленном гражданским законодательством Российской Федерации:
1) по взаимному соглашению сторон;
2) в случаях использования имущества не по целевому назначению;
3) в случае выявления передачи имущества в субаренду или пользование третьим лицам, иного обременения имущества;
4) в случае невнесения арендной платы в полном размере более двух месяцев подряд;
5) в случае если арендатор перестал соответствовать требованиям части 1 статьи 4 Федерального закона от 24 июля 2007 года N 209-ФЗ "О развитии малого и среднего предпринимательства в Российской Федерации".

Администрация Клюквинского сельского поселения
ПОСТАНОВЛЕНИЯ

28 июня 2019 г. № 84

О внесении изменений в постановление Администрации Клюквинского сельского поселения от 24.08.2015 № 59 «Об утверждении перечня муниципальных услуг, предоставляемых Администрацией Клюквинского сельского поселения»

В целях приведения муниципального нормативного правового акта в соответствие с действующим законодательством Российской Федерации, ПОСТАНОВЛЯЮ:
1. Внести в постановление Администрации Клюквинского сельского поселения от 24.08.2015 № 59 «Об утверждении перечня муниципальных услуг, предоставляемых Администрацией Клюквинского сельского поселения» изменения, изложив приложение в новой редакции согласно приложению к настоящему постановлению.
2. Настоящее постановление вступает в силу со дня его официального опубликования в информационном вестнике Верхнекетского района «Территория».
3. Разместить настоящее постановление на официальном сайте Администрации Верхнекетского района.

Глава Клюквинского сельского поселения А.В.Мелёхин

Приложение к постановлению Администрации
Клюквинского сельского поселения от 28.06.2019 № 84

Перечень муниципальных услуг, предоставляемых Администрацией Клюквинского сельского поселения

№ п/п	Наименование муниципальной услуги
1	Прием заявлений, документов, а также постановка граждан на учет в качестве нуждающихся в жилых помещениях, предоставляемых по договорам социального найма
2	Предоставление малоимущим гражданам по договорам социального найма жилых помещений муниципального жилищного фонда
3	Выдача документов (справка о составе семьи, справка о наличии иждивенцев, справка на субсидии, справка о наличии земельного участка, справка о наличии в хозяйстве домашнего скота и (или) птицы, справка с места жительства, выписка из домовой книги, выписка из финансового лицевого счета)
4	Предоставление информации об очередности предоставления жилых помещений на условиях социального найма
5	Передача гражданами приватизированных жилых помещений, принадлежащих им на праве собственности и свободных от обязательств третьих лиц жилых помещений в муниципальную собственность, и заключение с этими гражданами договоров социального найма
6	Предоставление жилого помещения муниципального специализированного жилищного фонда

7	Выдача, продление, внесение изменений в разрешения на строительство, реконструкцию объектов капитального строительства
8	Выдача разрешения на ввод объектов капитального строительства в эксплуатацию
9	Выдача градостроительного плана земельного участка
10	Выдача уведомления о соответствии (несоответствии) указанных в уведомлении о планируемом строительстве параметров объекта индивидуального жилищного строительства или садового дома установленным параметрам и допустимости размещения объекта индивидуального жилищного строительства или садового дома на земельном участке
11	Выдача разрешений о переводе или об отказе в переводе жилого помещения в нежилое или нежилого помещения в жилое помещение
12	Присвоение адресов объектам адресации, изменение, аннулирование адресов
13	Выдача разрешения на использование земель или земельных участков, находящихся в собственности муниципального образования Клюквинское сельское поселение Верхнекетского района Томской области, без предоставления земельных участков и установления сервитута
14	Образование земельного участка из земельных участков, находящихся в муниципальной собственности
15	Предоставление архивных справок или копий архивных документов, связанных с социальной защитой граждан, предусматривающих их пенсионное обеспечение, а также получение льгот и компенсаций в соответствии с законодательством Российской Федерации (исполнение запросов социально-правового характера)
16	Предоставление других архивных документов (в том числе исполнение тематических и генеалогических запросов)
17	Прием заявок и принятие решения о проведении ярмарок
18	Выдача ордера на производство земляных работ
19	Предоставление информации из реестра муниципального имущества

Администрация Клюквинского сельского поселения
ПОСТАНОВЛЕНИЯ

28 июня 2019 г. № 85

О признании утратившим силу постановления Администрации Клюквинского сельского поселения от 02.10.2015 № 73 «Об утверждении Административного регламента предоставления муниципальной услуги «Выдача документов о согласовании переустройства и (или) перепланировки жилого помещения»

В целях приведения муниципального нормативного правового акта в соответствие с действующим законодательством Российской Федерации, ПОСТАНОВЛЯЮ:

1. Признать утратившим силу постановление Администрации Клюквинского сельского поселения от 02.10.2015 № 73 «Об утверждении Административного регламента предоставления муниципальной услуги «Выдача документов о согласовании переустройства и (или) перепланировки жилого помещения».

2. Настоящее постановление вступает в силу со дня его официального опубликования в информационном вестнике Верхнекетского района «Территория». Разместить настоящее постановление на официальном сайте Администрации Верхнекетского района.

3. Контроль за исполнением настоящего постановления оставляю за собой.

Глава Клюквинского сельского поселения А.В.Мелёхин

СОВЕТ Макзырского сельского поселения РЕШЕНИЯ

Совет Макзырского сельского поселения
РЕШЕНИЕ

07 июня 2019 г. № 13

О внесении изменения в Устав муниципального образования Макзырское сельское поселение Верхнекетского района Томской области

В целях приведения Устава муниципального образования Макзырское сельское поселение Верхнекетского района Томской области в соответствие с законодательством Российской Федерации, СОВЕТ Макзырского сельского поселения РЕШИЛ:

1. Внести в Устав муниципального образования Макзырское сельское поселение Верхнекетского района Томской области, принятый решением Совета Макзырского сельского поселения 31 марта 2015 года №8, следующие изменения:

1) часть первую статьи 3 дополнить пунктом 5) следующего содержания:

«5) приказы финансового органа.»;

2) пункт 5 части 1 статьи 6 признать утратившим силу;

3) часть 2 статьи 11 изложить в следующей редакции:

«2. Сход граждан, предусмотренный настоящей статьей, правомочен при участии в нем более половины обладающих избирательным правом жителей населенного пункта или поселения. В случае, если в населенном пункте отсутствует возможность одновременного совместного присутствия более половины обладающих избирательным правом жителей данного населенного пункта, сход граждан проводится поэтапно в срок, не превышающий одного месяца со дня принятия решения о проведении схода граждан. При этом лица, ранее принявшие участие в сходе граждан, на последующих этапах участия в голосовании не принимают. Решение схода граждан считается принятым, если за него проголосовало более половины участников схода граждан.»;

4) пункт 30 части 1 статьи 30 признать утратившим силу.

5) статью 32 дополнить частью 13 следующего содержания:

«13. Полномочия избирательной комиссии муниципального образования Макзырское сельское поселение по решению избирательной комиссии Томской области, принятому на основании обращения Совета Макзырского сельского поселения, могут возлагаться на территориальную избирательную комиссию Верхнекетского района.».

2. Направить настоящее решение Главе Макзырского сельского поселения для подписания, направления на государственную регистрацию в Управление Министерства юстиции Российской Федерации по Томской области и официального опубликования.

3. Опубликовать настоящее решение после его государственной регистрации в информационном вестнике Верхнекетского района «Территория» и разместить на официальном сайте Администрации Верхнекетского района.

4. Настоящее решение вступает в силу после государственной регистрации со дня его официального опубликования в информационном вестнике Верхнекетского района «Территория».

Председатель Совета Макзырского сельского поселения О.Г.Кожевникова
Глава Макзырского сельского поселения В.Г.Звягина

Зарегистрировано в Управлении Министерства юстиции Российской Федерации по Томской области 21.06.2019, государственный регистрационный № RU 705043032019002.

Администрация Макзырского сельского поселения ПОСТАНОВЛЕНИЯ

Администрация Макзырского сельского поселения
ПОСТАНОВЛЕНИЕ

13 июня 2019 г. № 46

О внесении изменений в постановление Администрации Макзырского сельского поселения от 27.03.2014 №14 «Об утверждении Положения о сообщении лицами, замещающими муниципальные должности и должности муниципальной службы в Администрации Макзырского сельского поселения, о получении подарка в связи с их должностным положением или исполнением ими служебных (должностных) обязанностей, сдаче и оценке подарка, реализации (выкупе) и зачислении средств, вырученных от его реализации»

В целях приведения муниципального нормативного правового акта в соответствие с действующим законодательством Российской Федерации, ПОСТАНОВЛЯЮ:

1. Внести в постановление Администрации Макзырского сельского поселения от 27.03.2014 №14 «Об утверждении Положения о сообщении лицами, замещающими муниципальные должности и должности муниципальной службы в Администрации Макзырского сельского поселения, о получении подарка в связи с их должностным положением или исполнением ими служебных (должностных) обязанностей, сдаче и оценке подарка, реализации (выкупе) и зачислении средств, вырученных от его реализации» (далее – постановление) следующие изменения:

1) наименование постановления после слов «лицами, замещающими муниципальные должности» дополнить словами «на постоянной основе»;

2) в пункте 1 после слов «лицами, замещающими муниципальные должности» дополнить словами «на постоянной основе»;

3) в пункте 2 после слов «лиц, замещающих муниципальные должности» дополнить словами «на постоянной основе»;

4) в Положении о сообщении лицами, замещающими муниципальные должности и должности муниципальной службы в Администрации Макзырского сельского поселения, о получении подарка в связи с протокольными мероприятиями, служебными командировками и другими официальными мероприятиями, участие которых связано с исполнением ими служебных (должностных) обязанностей, сдаче и оценке подарка, реализации (выкупе) и зачислении средств, вырученных от его реализации (далее – Положение):

наименование Положения изложить в следующей редакции:

«Положение о сообщении лицами, замещающими муниципальные должности на постоянной основе и должности муниципальной службы в Администрации Макзырского сельского поселения, о получении подарка в связи с протокольными мероприятиями, служебными командировками и другими официальными мероприятиями, участие которых связано с исполнением ими служебных (должностных) обязанностей, сдаче и оценке подарка, реализации (выкупе) и зачислении средств, вырученных от его реализации»;

пункт 1 после слов «лицами, замещающими муниципальные должности» дополнить словами «на постоянно основе».

2. Настоящее постановление вступает в силу со дня его официального опубликования в информационном вестнике Верхнекетского района «Территория».

3. Разместить настоящее постановление на официальном сайте Администрации Верхнекетского района.

Глава Макзырского сельского поселения В.Г.Звягина

Администрация Макзырского сельского поселения
ПОСТАНОВЛЕНИЕ

13 июня 2019 г. № 47

О внесении изменений в План мероприятий, направленных на противодействие коррупции в Администрации Макзырского сельского поселения на 2019 год, утвержденный постановлением Администрации Макзырского сельского поселения от 14.01.2019 № 06/1

В целях приведения муниципального правового акта в соответствие с действующим законодательством Российской федерации, ПОСТАНОВЛЯЮ:

1. Внести изменения в План мероприятий, направленных на противодействие коррупции в Администрации Макзырского сельского поселения на 2019 год согласно приложению.
2. Настоящее постановление вступает в силу с момента его подписания.
3. Разместить настоящее постановление на официальном сайте Администрации Верхнекетского района.

Глава Макзырского сельского поселения В.Г.Звягина

Приложение к постановлению Администрации Макзырского сельского поселения от 13.06.2019 № 47

План мероприятий, направленных на противодействие коррупции в Администрации Макзырского сельского поселения на 2019 год

№ п/п	Наименование мероприятия	Срок	Ответственные исполнители	Ожидаемые результаты	Контроль за выполнением мероприятий
Раздел 1. Повышение эффективности механизмов урегулирования конфликта интересов, обеспечение соблюдения муниципальными служащими, лицами, замещающими муниципальные должности Администрации Макзырского сельского поселения (далее – муниципальные служащие, лица, замещающие муниципальные должности) ограничений, запретов и принципов служебного поведения в связи с исполнением ими должностных обязанностей, а также неотвратимости привлечения к ответственности за их нарушение					
1.	1.1.Обеспечение действенного функционирования комиссии по соблюдению требований к служебному поведению и урегулированию конфликта интересов в органах местного самоуправления муниципального образования Макзырское сельское поселение	ежеквартально	Управляющий делами	Выявление причин и условий коррупции, установление фактов противоправных действий в органах местного самоуправления муниципального образования Макзырское сельское поселение	Глава поселения
	1.2. Организация повышения квалификации муниципальных служащих, лиц замещающих муниципальные должности, в должностные обязанности которых входит противодействие коррупции	постоянно	Управляющий делами	Документ о прохождении обучения	Глава поселения
	1.3.Контроль за соблюдением законодательства о муниципальной службе в Администрации Макзырского сельского поселения	постоянно	Управляющий делами	Повышение уровня правовой культуры и понимания ответственности муниципальных служащих Администрации Макзырского сельского поселения Формирование у муниципальных служащих нетерпимого отношения к коррупции	Глава поселения
	1.4. Контроль за выполнением муниципальными служащими обязанности сообщать о получении ими подарка в связи с их должностным положением или в связи с исполнением ими должностных обязанностей	постоянно	Управляющий делами	Обеспечение оперативности в работе по противодействию коррупции	Глава поселения
	1.5. Обеспечение принятия мер по повышению эффективности контроля за соблюдением лицами, замещающими должности муниципальной службы, требований законодательства Российской Федерации о противодействии коррупции, касающихся предотвращения и урегулирования конфликта интересов, в том числе за привлечением таких лиц к ответственности в случае их несоблюдения	ежегодно	Управляющий делами	Выявление причин и условий коррупции, установление фактов противоправных действий в Администрации Макзырского сельского поселения	Управляющий делами
	1.6. Обеспечение принятия мер по повышению эффективности контроля кадровой работы в части, касающейся ведения личных дел лиц, замещающих муниципальные должности и должности муниципальной службы, в том числе контроля за актуализацией сведений, содержащихся в анкетах, представляемых при назначении на указанные должности и поступлении на такую службу, об их родственниках и свойственниках, в целях выявления возможного конфликта интересов	ежегодно	Управляющий делами	Выявление фактов предоставления недостоверных сведений	Управляющий делами
2.	2.1.Проверка своевременности представления муниципальными служащими сведений о доходах, об имуществе и об обязательствах имущественного характера и сведений о расходах	2-й квартал 2019 года	Управляющий делами	Справка управления делами из программного модуля «Управление персоналом»	Глава поселения
	2.2.Осуществление мероприятий по формированию негативного отношения к дарению подарков муниципальным служащим в связи с их должностным положением или в связи с исполнением ими должностных обязанностей.	постоянно	Управляющий делами	Направление разъяснительных писем, разработка методических рекомендаций Формирование у муниципальных служащих нетерпимого отношения к коррупции	Глава поселения
	2.3.Разъяснения муниципальным служащим положений законодательства Российской Федерации о противодействии коррупции, в том числе об установлении наказания за коммерческий подкуп, получение и дачу взятки, посредничество во взяточничестве в виде штрафов, кратной сумме коммерческого подкупа или взятки, об увольнении в связи с утратой доверия, о порядке проверки сведений, предоставляемых указанными лицами в соответствии с законодательством о противодействии коррупции	постоянно	Управляющий делами	Направление разъяснительных писем, разработка методических рекомендаций Формирование у муниципальных служащих нетерпимого отношения к коррупции	Глава поселения
	2.4.Приведение нормативных правовых актов муниципального образования Макзырское сельское поселение в соответствие с федеральным законодательством по вопросам муниципальной службы и противодействия коррупции	постоянно	Юридическая служба Администрации Верхнекетского района	Аналитическая записка о результатах работы по итогам квартала	Глава поселения
	2.5. Активизировать работу по формированию у муниципальных служащих отрицательного отношения к коррупции, каждый установленный факт коррупции предавать гласности	постоянно	Управляющий делами	Формирование у муниципальных служащих нетерпимого отношения к коррупции	Глава поселения
	2.6.Проведение мероприятий по формированию у муниципальных служащих негативного отношения к дарению подарков этим муниципальным служащим в связи с их должностным положением или в связи с исполнением ими должностных обязанностей	ежеквартально	Управляющий делами	Формирование у муниципальных служащих нетерпимого отношения к коррупции	Глава поселения
	2.7. В случае несоблюдения муниципальным служащим ограничений, запретов и неисполнения обязанностей, установленных в целях противодействия коррупции, нарушения ограничений, касающихся получения подарков и порядка сдачи подарков, осуществлять, в соответствии с нормативными правовыми актами Российской Федерации, проверку и применять соответствующие меры ответственности	по каждому случаю несоблюдения	Управляющий делами	Справка о результатах проведения служебной проверки	Глава поселения
	2.8.Разработка и осуществление организационных, разъяснительных и иных мер по недопущению муниципальными служащими поведения, которое может восприниматься, как обещание дачи взятки либо как согласие принять взятку	4 квартал 2019 года	Управляющий делами	Направление разъяснительных писем, разработка методических рекомендаций	Глава поселения

	или как просьба о даче взятки				
	2.9. Обеспечить обучение муниципальных служащих, впервые поступивших на муниципальную службу для замещения должностей, включенных в перечни, установленные нормативными правовыми актами Российской Федерации, по образовательным программам в области противодействия коррупции	ежегодно	Управление делами	Получение знаний и навыков муниципальными служащими, впервые поступившими на муниципальную службу для замещения должностей, включенных в перечни, установленные нормативными правовыми актами Российской Федерации, по образовательным программам в области противодействия коррупции	Управляющий делами
3.	Актуализация перечня должностей муниципальной службы, исполнение обязанностей по которым связано с коррупционными рисками	постоянно	Управляющий делами	Своевременное выявление должностей муниципальной службы, связанных с коррупционными рисками и внесение изменений в решение Совета Макзырского сельского поселения	Глава поселения
4.	4.1. Проверка персональных данных, представляемых кандидатами на должности муниципальной службы	постоянно	Управляющий делами	Соблюдение кандидатами порядка прохождения муниципальной службы	Глава поселения
	4.2.Обеспечение соблюдения государственной тайны, а также защиты персональных данных муниципальных служащих и лиц, замещающих муниципальные должности	постоянно	Управляющий делами	Соблюдение государственной тайны, а также защиты персональных данных муниципальных служащих и лиц, замещающих муниципальные должности	Управляющий делами
	4.3.Обеспечение эффективного взаимодействия с правоохранительными органами и иными государственными органами по вопросам организации противодействия коррупции	постоянно	Управляющий делами	Повышение эффективности принимаемых мер по противодействию коррупции	Глава поселения
Раздел 2. Создание механизмов общественного контроля за деятельностью органов местного самоуправления муниципального образования «Макзырское сельское поселение», установление системы обратной связи					
5.	Размещение на официальном сайте Администрации Верхнекетского района информации о деятельности комиссии по соблюдению требований к служебному поведению и урегулированию конфликта интересов	постоянно	Управляющий делами	Размещение материалов на официальном сайте Администрации Верхнекетского района, повышение открытости и прозрачности деятельности ОМСУ	Глава поселения
6.	6.1. Осуществление анализа публикаций в СМИ, экспертизы обращений граждан и юридических лиц с точки зрения наличия сведений о фактах коррупции и проверки наличия данных фактов, указанных в обращениях, в отношении муниципальных служащих, лиц, замещающих муниципальные должности	постоянно	Управляющий делами	Справка об анализе публикаций в СМИ, экспертизы обращений граждан и юридических лиц с точки зрения наличия сведений о фактах коррупции и проверки наличия данных фактов, указанных в обращениях, в отношении муниципальных служащих, лиц, замещающих муниципальные должности	Глава поселения
	6.2. Обеспечение размещения на сайте Администрации Верхнекетского района, а также в СМИ информации об антикоррупционной деятельности	постоянно	Управляющий делами	Размещение информации на официальном сайте и в СМИ об антикоррупционной деятельности Обеспечение информационной открытости деятельности Администрации Макзырского сельского поселения	Глава поселения
7.	Проведение анализа соблюдения сроков и результатов рассмотрения обращений граждан о фактах проявления коррупции в деятельности Администрации Макзырского сельского поселения	постоянно	Управляющий делами	Справка о сроках и результатах рассмотрения обращений граждан о фактах проявления коррупции в деятельности Администрации Макзырского сельского поселения	Глава поселения
Раздел 3. Обеспечение открытости информации о деятельности Администрации Макзырского сельского поселения, иных организаций, предоставляющих муниципальные услуги, а также возможности контроля за деятельностью Администрации Макзырского сельского поселения и организаций со стороны общественности					
8.	Внедрение и мониторинг административных регламентов предоставления муниципальных услуг	постоянно	Управляющий делами	Повышение качества предоставления муниципальных услуг	Глава поселения
9.	Совершенствование нормативной правовой базы муниципального образования Макзырское сельское поселение в целях приведения в соответствие с Федеральным законом от 27 июля 2010 года № 210-ФЗ «Об организации предоставления государственных и муниципальных услуг»	постоянно	Управляющий делами	Внесение изменений в нормативные правовые акты в соответствии с действующим законодательством	Глава поселения
Раздел 4. Недопущение принятия нормативных правовых актов Администрации Макзырского сельского поселения, содержащих коррупциногенные факторы					
10	10.1. Проведение плановой антикоррупционной экспертизы нормативных правовых актов Администрации Макзырского сельского поселения	постоянно	Юридическая служба Администрации Верхнекетского района	Выявление положений в действующих нормативных правовых актах, способствующих созданию условий для проявления коррупции	Глава поселения
	10.2. Проведение текущей антикоррупционной экспертизы нормативных правовых актов Администрации Макзырского сельского поселение поселения	постоянно	Юридическая служба Администрации Верхнекетского района	Выявление положений в нормативных правовых актах и их проектах, способствующих созданию условий для проявления коррупции	Глава поселения

Администрация Макзырского сельского поселения
ПОСТАНОВЛЕНИЕ

26 июня 2019 г. № 49

О признании утратившими силу некоторых постановлений Администрации Макзырского сельского поселения в сфере предоставления муниципальных услуг

В целях приведения муниципальных нормативных правовых актов в соответствие с действующим законодательством Российской Федерации, ПОСТАНОВЛЯЮ:

1. Признать утратившими силу постановления Администрации Макзырского сельского поселения:

1) от 23.10.2014 № 53 «Об утверждении административного регламента по предоставлению муниципальной услуги «Выдача документов о согласовании переустройства и (или) перепланировки жилого помещения»;

2) от 09.04.2015 № 09 «О внесении изменений в постановление Администрации Макзырского сельского поселения от 23.10.2014 № 053 «Об утверждении административного регламента по предоставлению муниципальной услуги «Выдача решений и разрешений о согласовании перепланировки и/или переустройства жилого помещения»;

3) от 22.07.2015 № 43 «О внесении изменений в административный регламент по предоставлению муниципальной услуги «Выдача решений и разрешений о согласовании перепланировки и/или переустройства жилого помещения», утвержденный постановлением Администрации Макзырского сельского поселения от 23.10.2014 № 053».

2. Настоящее постановление вступает в силу со дня его официального опубликования в информационном вестнике Верхнекетского района «Территория». Разместить постановление на официальном сайте Администрации Верхнекетского района.

3. Контроль за исполнением настоящего постановления оставляю за собой.

Глава Макзырского сельского поселения В.Г.Звягина

Администрация Макзырского сельского поселения
ПОСТАНОВЛЕНИЕ

26 июня 2019 г. № 50

О внесении изменений в постановление Администрации Макзырского сельского поселения от 11.08.2015 № 51 «Об утверждении перечня муниципальных услуг, предоставляемых Администрацией Макзырского сельского поселения»

В целях приведения муниципального нормативного правового акта в соответствие с действующим законодательством Российской Федерации, ПОСТАНОВЛЯЮ:

1. Внести в постановление Администрации Макзырского сельского поселения от 11.08.2015 № 51 «Об утверждении перечня муници-

пальных услуг, предоставляемых Администрацией Макзырского сельского поселения» изменения, изложив приложение в новой редакции согласно приложению к настоящему постановлению.

2. Настоящее постановление вступает в силу со дня его официального опубликования в информационном вестнике Верхнекетского района «Территория».

3. Разместить настоящее постановление на официальном сайте Администрации Верхнекетского района.

Глава Макзырского сельского поселения В.Г.Звягина

Приложение к постановлению Администрации Макзырского сельского поселения от 26.06.2019 № 50

Перечень муниципальных услуг, предоставляемых Администрацией Макзырского сельского поселения

№ п/п	Наименование муниципальной услуги
1	Прием заявлений, документов, а также постановка граждан на учет в качестве нуждающихся в жилых помещениях, предоставляемых по договорам социального найма
2	Предоставление малоимущим гражданам по договорам социального найма жилых помещений муниципального жилищного фонда
3	Выдача документов (справка о составе семьи, справка о наличии иждивенцев, справка на субсидии, справка о наличии земельного участка, справка о наличии в хозяйстве домашнего скота и (или) птицы, справка с места жительства, выписка из домовой книги, выписка из финансового лицевого счета)
4	Предоставление информации об очередности предоставления жилых помещений на условиях социального найма
5	Передача гражданами приватизированных жилых помещений, принадлежащих им на праве собственности и свободных от обязательств третьих лиц жилых помещений в муниципальную собственность, и заключение с этими гражданами договоров социального найма
6	Предоставление жилого помещения муниципального специализированного жилищного фонда
7	Выдача, продление, внесение изменений в разрешения на строительство и реконструкцию объектов капитального строительства
8	Выдача разрешения на ввод объектов капитального строительства в эксплуатацию
9	Выдача градостроительного плана земельного участка
10	Выдача уведомления о соответствии (несоответствии) указанных в уведомлении о планируемом строительстве параметров объекта индивидуального жилищного строительства или садового дома установленным параметрам и допустимости размещения объекта индивидуального жилищного строительства или садового дома на земельном участке
11	Присвоение адресов объектам адресации, изменение, аннулирование адресов
12	Выдача разрешения на использование земель или земельных участков, находящихся в собственности муниципального образования Макзырское сельское поселение Верхнекетского района Томской области, без предоставления земельных участков и установления сервитута
13	Образование земельного участка из земельных участков, находящихся в муниципальной собственности
14	Предоставление архивных справок или копий архивных документов, связанных с социальной защитой граждан, предусматривающих их пенсионное обеспечение, а также получение льгот и компенсаций в соответствии с законодательством Российской Федерации (исполнение запросов социально-правового характера)
15	Предоставление других архивных документов (в том числе исполнение тематических и генеалогических запросов)
16	Выдача разрешений о переводе или об отказе в переводе жилого помещения в нежилое или нежилого помещения в жилое помещение
17	Прием заявок и принятие решения о проведении ярмарок
18	Выдача ордера на производство земляных работ
19	Предоставление информации из реестра муниципального имущества

Администрация Макзырского сельского поселения
ПОСТАНОВЛЕНИЕ

26 июня 2019 г. № 51

Об имущественной поддержке субъектов малого и среднего предпринимательства, организаций, образующих инфраструктуру поддержки субъектов малого и среднего предпринимательства

В соответствии со статьей 18 Федерального закона от 24.07.2007 N 209-ФЗ "О развитии малого и среднего предпринимательства в Российской Федерации" ПОСТАНОВЛЯЮ:

1. Утвердить прилагаемые:

1) Правила формирования, ведения и обязательного опубликования перечня муниципального имущества муниципального образования Макзырское сельское поселение Верхнекетского района Томской области, свободного от прав третьих лиц (за исключением права хозяйственного ведения, права оперативного управления, имущественных прав субъектов малого и среднего предпринимательства), предназначенного для предоставления во владение на долгосрочной основе (в том числе по льготным ставкам арендной платы) субъектам малого и среднего предпринимательства, в том числе являющимся сельскохозяйственными кооперативами или занимающимся социально значимыми видами деятельности, иными установленными муниципальными программами (подпрограммами) приоритетными видами деятельности, организациям, образующим инфраструктуру поддержки субъектов малого и среднего предпринимательства согласно приложению 1 к настоящему постановлению;

2) для целей оказания имущественной поддержки субъектам малого и среднего предпринимательства, в том числе являющимся сельскохозяйственными кооперативами или занимающимся социально значимыми видами деятельности, иными установленными муниципальными программами (подпрограммами) приоритетными видами деятельности, организациям, образующим инфраструктуру поддержки субъектов малого и среднего предпринимательства, на льготных условиях Перечень социально значимых для муниципального образования Макзырское сельское поселение Верхнекетского района Томской области видов деятельности согласно приложению 2 к настоящему постановлению;

3) Перечень муниципального имущества муниципального образования Макзырское сельское поселение Верхнекетского района Томской области, свободного от прав третьих лиц (за исключением права хозяйственного ведения, права оперативного управления, имущественных прав субъектов малого и среднего предпринимательства), предназначенного для предоставления во владение на долгосрочной основе (в том числе по льготным ставкам арендной платы) субъектам малого и среднего предпринимательства, в том числе являющимся сельскохозяйственными кооперативами или занимающимся социально значимыми видами деятельности, иными установленными муниципальными программами (подпрограммами) приоритетными видами деятельности, организациям, образующим инфраструктуру поддержки субъектов малого и среднего предпринимательства, согласно приложению 3 к настоящему постановлению;

4) Порядок и условия предоставления в аренду имущества, включенного в перечень муниципального имущества Макзырского сельского поселения, свободного от прав третьих лиц (за исключением права хозяйственного ведения, права оперативного управления, имущественных прав субъектов малого и среднего предпринимательства), предназначенного для предоставления во владение на долгосрочной основе (в том числе по льготным ставкам арендной платы) субъектам малого и среднего предпринимательства, в том числе являющимся сельскохозяйственными кооперативами или занимающимся социально значимыми видами деятельности, иными установленными муниципальными программами (подпрограммами) приоритетными видами деятельности, организациям, образующим инфраструктуру поддержки субъектов малого и среднего предпринимательства, согласно приложению 4 к настоящему постановлению.

2.Признать утратившими силу постановления Администрации Макзырского сельского поселения:

1) от 26.12.2016 №87 «Об оказании имущественной поддержки субъектам малого и среднего предпринимательства и организациям, образующим инфраструктуру поддержки субъектов малого и среднего предпринимательства»;

2) от 21.04.2017 №32 «О внесении изменения в постановление Администрации Макзырского сельского поселения от 26.12.2016 №87 «Об оказании имущественной поддержки субъектам малого и среднего предпринимательства и организациям, образующим инфраструктуру поддержки субъектов малого и среднего предпринимательства».

3. Настоящее постановление вступает в силу со дня его официального опубликования в информационном вестнике Верхнекетского района "Территория". Разместить постановление на официальном сайте Администрации Верхнекетского района.

4. Контроль за исполнением настоящего постановления оставляю за собой.

Глава Макзырского сельского поселения В.Г.Звягина

Приложение 1 к постановлению Администрации Макзырского сельского поселения от 26.06.2019 № 51

Правила формирования, ведения и обязательного опубликования перечня муниципального имущества муниципального образования Макзырское сельское поселение Верхнекетского района Томской области, свободного от прав третьих лиц (за исключением права хозяйственного ведения, права оперативного управления, имущественных прав субъектов малого и среднего предпринимательства), предназначенного для предоставления во владение на долгосрочной основе (в том числе по льготным ставкам арендной платы) субъектам малого и среднего предпринимательства, в том числе являющимся сельскохозяйственными кооперативами или занимающимся социально значимыми видами деятельности, иными установленными муниципальными программами (подпрограммами) приоритетными видами деятельности, организациям, образующим инфраструктуру поддержки субъектов малого и среднего предпринимательства, предусмотренного частью 4 статьи 18 Федерального закона "О развитии малого и среднего предпринимательства в Российской Федерации".

1. Настоящие Правила устанавливают порядок формирования, ведения (в том числе ежегодного дополнения) и обязательного опубликования перечня муниципального имущества муниципального образования Макзырское сельское поселение Верхнекетского района Томской области, свободного от прав третьих лиц (за исключением права хозяйственного ведения, права оперативного управления, имущественных прав субъектов малого и среднего предпринимательства), предназначенного для предоставления во владение на долгосрочной основе (в том числе по льготным ставкам арендной платы) субъектам малого и среднего предпринимательства, в том числе являющимся сельскохозяйственными кооперативами или занимающимся социально значимыми видами деятельности, иными установленными муниципальными программами (подпрограммами) приоритетными видами деятельности, организациям, образующим инфраструктуру поддержки субъектов малого и среднего предпринимательства, предусмотренного частью 4 статьи 18 Федерального закона "О развитии малого и среднего предпринимательства в Российской Федерации" (далее соответственно - муниципальное имущество, перечень), в целях предоставления муниципального имущества во владение и (или) в пользование на долгосрочной основе субъектам малого и среднего предпринимательства и организациям, образующим инфраструктуру поддерж-

ки субъектов малого и среднего предпринимательства.
2. В перечень вносятся сведения о муниципальном имуществе, соответствующем следующим критериям:
а) муниципальное имущество свободно от прав третьих лиц (за исключением имущественных прав субъектов малого и среднего предпринимательства);
б) муниципальное имущество не ограничено в обороте;
в) муниципальное имущество не является объектом религиозного назначения;
г) муниципальное имущество не является объектом незавершенного строительства;
д) в отношении муниципального имущества не принято решение Администрацией Макзырского сельского поселения (далее-Администрация) о предоставлении его иным лицам;
е) муниципальное имущество не включено в прогнозный план (программу) приватизации имущества, находящегося в собственности Макзырского сельского поселения;
ж) муниципальное имущество не признано аварийным и подлежащим сносу или реконструкции.
3. Внесение сведений о муниципальном имуществе в перечень(в том числе ежегодное дополнение), а также исключение сведений о муниципальном имуществе из перечня осуществляются постановлением Администрации об утверждении перечня или о внесении в него изменений на основе предложений Совета Макзырского сельского поселения, некоммерческих организаций, выражающих интересы субъектов малого и среднего предпринимательства, организаций, образующих инфраструктуру поддержки субъектов малого и среднего предпринимательства, а также субъектов малого и среднего предпринимательства.
Внесение в перечень изменений, не предусматривающих исключения из перечня муниципального имущества, осуществляется не позднее 10 рабочих дней с даты внесения соответствующих изменений в реестр муниципального имущества.
4. Рассмотрение предложения, указанного в пункте 3настоящих Правил, осуществляется Администрацией в течение 30 календарных дней с даты его поступления. По результатам рассмотрения предложения Администрацией принимается одно из следующих решений:
а) о включении сведений о муниципальном имуществе, в отношении которого поступило предложение, в перечень с учетом критериев, установленных пунктом 2 настоящих Правил;
б) об исключении сведений о муниципальном имуществе, в отношении которого поступило предложение, из перечня с учетом положений пунктов 6 и 7настоящих Правил;
в) об отказе в учете предложения.
5. В случае принятия решения об отказе в учете предложения, указанного в пункте 3 настоящих Правил, Администрация направляет лицу, представившему предложение, мотивированный ответ о невозможности включения сведений о муниципальном имуществе в перечень или исключения сведений о муниципальном имуществе из перечня.
6. Администрация вправе исключить сведения о муниципальном имуществе из перечня, если в течение 2 лет со дня включения сведений о муниципальном имуществе в перечень в отношении такого имущества от субъектов малого и среднего предпринимательства или организаций, образующих инфраструктуру поддержки субъектов малого и среднего предпринимательства, не поступило:
а) ни одной заявки на участие в аукционе (конкурсе) на право заключения договора, предусматривающего переход прав владения и (или) пользования в отношении муниципального имущества;
б) ни одного заявления о предоставлении муниципального имущества, в отношении которого заключение указанного договора может быть осуществлено без проведения аукциона (конкурса) в случаях, предусмотренных Федеральным законом "О защите конкуренции".
7. Администрация исключает сведения о муниципальном имуществе из перечня в одном из следующих случаев:
а) в отношении муниципального имущества в установленном законодательством Российской Федерации порядке принято решение Администрации о его использовании для муниципальных нужд либо для иных целей;
б) право муниципальной собственности на имущество прекращено по решению суда или в ином установленном законом порядке.
8. Сведения о муниципальном имуществе вносятся в перечень в составе и по форме, которые установлены в соответствии с частью 4.4 статьи 18 Федерального закона "О развитии малого и среднего предпринимательства в Российской Федерации".
9. Сведения о муниципальном имуществе группируются по видам имущества (недвижимое имущество (в том числе единый недвижимый комплекс), движимое имущество).
10. Ведение перечня осуществляется Администрацией в электронной форме.
11. Перечень и внесенные в него изменения подлежат:
а) обязательному опубликованию в информационном вестнике Верхнекетского района «Территория» - в течение 10 рабочих дней со дня утверждения;
б) размещению на официальном сайте Администрации Верхнекетского района в информационно-телекоммуникационной сети "Интернет" (в том числе в форме открытых данных) - в течение 3 рабочих дней со дня утверждения.

Приложение 2 к постановлению Администрации Макзырского сельского поселения от 26.06.2019 № 51

Перечень социально-значимых для муниципального образования Макзырское сельское поселение Верхнекетского района Томской области видов деятельности по общероссийскому классификатору видов экономической деятельности (ОКВЭД)

1. раздел А. Сельское хозяйство;
2. раздел I. Транспорт и связь;
3. в разделе K. Операции с недвижимым имуществом, аренда и предоставление услуг (кроме пункта 70 операции с недвижимым имуществом);
4. раздел M. Образование;
5. раздел N. Здравоохранение и предоставление социальных услуг;
6. раздел O. Предоставление прочих коммунальных, социальных и персональных услуг;
7. раздел P. Предоставление услуг по ведению домашнего хозяйства.

Приложение 3 к постановлению Администрации Макзырского сельского поселения от 26.06.2019 № 51

Перечень муниципального имущества муниципального образования Макзырское сельское поселение Верхнекетского района Томской области, свободного от прав третьих лиц (за исключением права хозяйственного ведения, права оперативного управления, имущественных прав субъектов малого и среднего предпринимательства), предназначенного для предоставления во владение на долгосрочной основе (в том числе по льготным ставкам арендной платы) субъектам малого и среднего предпринимательства, в том числе являющимся сельскохозяйственными кооперативами или занимающимся социально значимыми видами деятельности, иными установленными муниципальными программами (подпрограммами) приоритетными видами деятельности, организациям, образующим инфраструктуру поддержки субъектов малого и среднего предпринимательства

№ п/п	Адрес объекта	Тип здания, помещения	Общая площадь объекта, кв.м.	Технические характеристики (для машин, оборудования, транспортных средств, иных механизмов)	Обременение объекта правами третьих лиц
1	Томская область, Верхнекетский район, п. Макзыр ул. Новая, 4а	Нежилое здание (гараж)	67,3		обременения отсутствуют

Приложение 4 к постановлению Администрации Макзырского сельского поселения от 26.06.2019 № 51

Порядок и условия предоставления в аренду имущества, включенного в перечень муниципального имущества Макзырского сельского поселения, свободного от прав третьих лиц (за исключением права хозяйственного ведения, права оперативного управления, имущественных прав субъектов малого и среднего предпринимательства), предназначенного для предоставления во владение на долгосрочной основе (в том числе по льготным ставкам арендной платы) субъектам малого и среднего предпринимательства, в том числе являющимся сельскохозяйственными кооперативами или занимающимся социально значимыми видами деятельности, иными установленными муниципальными программами (подпрограммами) приоритетными видами деятельности, организациям, образующим инфраструктуру поддержки субъектов малого и среднего предпринимательства

1. Имущество, включенное в перечень муниципального имущества Макзырского сельского поселения, свободного от прав третьих лиц (за исключением права хозяйственного ведения, права оперативного управления, имущественных прав субъектов малого и среднего предпринимательства), предназначенное для предоставления во владение на долгосрочной основе (в том числе по льготным ставкам арендной платы) субъектам малого и среднего предпринимательства, в том числе являющимся сельскохозяйственными кооперативами или занимающимся социально значимыми видами деятельности, иными установленными муниципальными программами (подпрограммами) приоритетными видами деятельности, организациям, образующим инфраструктуру поддержки субъектов малого и среднего предпринимательства (далее - Перечень), предоставляется:
1) по результатам проведения торгов на право заключения договора аренды;
2) без проведения торгов в случаях в соответствии с Федеральным законом от 26 июля 2006 № 135-ФЗ "О защите конкуренции".
2. Порядок и условия предоставления в аренду земельных участков, включенных в Перечень, устанавливаются в соответствии с гражданским законодательством и земельным законодательством. Предоставление в аренду части помещения, включенного в Перечень, не допускается.
3.Участниками торгов могут являться только субъекты малого или среднего предпринимательства и организации, образующие инфраструктуру поддержки субъектов малого и среднего предпринимательства.
4. Условия предоставления в аренду имущества, включенного в Перечень:
1) заявителем является субъект малого и среднего предпринимательства, организация, образующая инфраструктуру поддержки субъектов малого и среднего предпринимательства;
2) заявителем поданы заявление и документы в соответствии с пунктом 6 настоящего Порядка.
5. В случае если право владения и (или) пользования имуществом, включенным в Перечень, предоставляется на торгах, в комиссию по проведению торгов включается по согласованию представитель от Координационного совета в области малого и среднего предпринимательства Верхнекетского района.
6. Имущество, включенное в Перечень, предоставляется во владение и (или) в пользование субъектам малого или среднего предпринимательства и организациям, образующим инфраструктуру поддержки малого и среднего предпринимательства, на срок, определенный в соответствии с частью 4.3 статьи 18 Федерального закона от 24 июля 2007 года N 209-ФЗ "О развитии малого и среднего предпринимательства в Российской Федерации".
7. В случае заключения договора аренды имущества, подлежащего государственной регистрации, фактическая передача имущества осуществляется в течение десяти дней после такой регистрации по акту приема-передачи.
8. Для подтверждения права на предоставление имущества, включен-

ного в Перечень, субъект малого или среднего предпринимательства, организация, образующая инфраструктуру поддержки субъектов малого и среднего предпринимательства (далее - заявитель), обращается в Администрацию Макзырского сельского поселения (далее - Администрация) с письменным заявлением о предоставлении имущества и приложением следующих документов:
1) копии учредительных документов, свидетельства о государственной регистрации юридического лица или свидетельства о государственной регистрации индивидуального предпринимателя;
2) документов, подтверждающих полномочия лица на подписание договора аренды от имени юридического лица;
3) копии документа, удостоверяющего личность индивидуального предпринимателя;
4) справки о средней численности работников за предшествующий календарный год с учетом всех работников, в том числе работающих по гражданско-правовым договорам или по совместительству с учетом реально отработанного времени, работников представительств, филиалов и других обособленных подразделений, подписанной руководителем (индивидуальным предпринимателем) и заверенной печатью юридического лица;
5) копии бухгалтерского баланса и отчета о прибылях и убытках (с отметкой налогового органа о его принятии) за предшествующий календарный год и на последнюю отчетную дату текущего года. Организации и индивидуальные предприниматели, применяющие упрощенную систему налогообложения и не ведущие бухгалтерский учет, предоставляют копии налоговой декларации по налогу, взимаемому в связи с применением упрощенной системы налогообложения (с отметкой налогового органа о его принятии), за предшествующий календарный год и на последнюю отчетную дату текущего года. Индивидуальные предприниматели, применяющие систему налогообложения в виде единого налога на вмененный доход для отдельных видов деятельности, представляют справку о выручке от реализации товаров (работ, услуг), заверенную подписью и печатью индивидуального предпринимателя (при ее наличии);
6) в случае если заявитель заинтересован в предоставлении муниципальной преференции - документы, предусмотренные пунктами 2 - 6 части 1 статьи 20 Федерального закона от 26 июля 2006 № 135-ФЗ "О защите конкуренции".
9. Обращение регистрируется в день его поступления в книге обращений установленного образца, определяемого муниципальными актами о делопроизводстве и номенклатуре дел.
10. Срок принятия решения по предоставлению имущества, указанного в Перечне или об отказе в предоставлении имущества, указанного в Перечне, составляет не более одного календарного месяца с момента регистрации обращения. В случае отказа в оказании поддержки в принятом решении должны быть указаны основания такого отказа и порядок его обжалования в соответствии с действующим законодательством.
11. В течение 5 календарных дней с момента принятия решения Администрация письменно информирует заявителя о принятом решении.
12. О результатах принятого решения делается отметка в вышеуказанном журнале.
13. Администрация в течение десяти рабочих дней с момента регистрации рассматривает представленные документы и принимает одно из следующих решений:
1) о возможности предоставления испрашиваемого имущества в аренду без проведения торгов в случаях, предусмотренных статьей 17.1 Федерального закона от 26 июля 2006 № 135-ФЗ "О защите конкуренции";
2) о возможности предоставления испрашиваемого имущества в аренду без проведения торгов и направлении документов на согласование в антимонопольный орган в случаях, предусмотренных главой 5 Федерального закона "О защите конкуренции";
3) о возможности предоставления испрашиваемого имущества исключительно по результатам проведения торгов на право заключения договора аренды, в соответствии со статьей 17.1 Федерального закона "О защите конкуренции";
4) об отказе в предоставлении испрашиваемого имущества с указанием причин отказа.
14. Основаниями для отказа в проведении необходимых процедур по предоставлению имущества, указанного в Перечне, являются:
1)несоответствие заявителя условиям отнесения к категории субъекта малого и среднего предпринимательства, установленным федеральным законом;
2)наличие обременения испрашиваемого в аренду имущества правами третьих лиц - субъектов малого и среднего предпринимательства, организацией, образующей инфраструктуру поддержки субъектов малого и среднего предпринимательства;
3)непредставление документов, указанных в пункте 6 настоящего Порядка.
15. Для субъектов малого и среднего предпринимательства, осуществляющих социально значимые виды деятельности, арендная плата в месяц за пользование имуществом, находящимся в собственности Макзырского сельского поселения, устанавливается при заключении договора аренды в размере 50 процентов стоимости арендной платы, определяемой по результатам независимой оценки рыночной стоимости арендной платы объекта аренды либо по результатам торгов.
16. При прекращении или изменении вида деятельности арендатора, являющегося основанием для предоставления имущества по льготной ставке арендной платы, размер арендной платы со дня прекращения или изменения указанного вида деятельности подлежит изменению в соответствии с первоначальным размером арендной платы без учета предоставленной льготы.
17. Продажа, передача предоставленного в соответствии с настоящим Порядком имущества, включенного в Перечень, в субаренду, переуступка прав пользования им, передача прав пользования им в залог и внесение прав пользования таким имуществом в уставный капитал других субъектов хозяйственной деятельности не допускаются.
18. Договор аренды имущества, включенного в Перечень, может быть расторгнут в порядке, установленном гражданским законодательством Российской Федерации:
1) по взаимному соглашению сторон;
2) в случаях использования имущества не по целевому назначению;
3) в случае выявления передачи имущества в субаренду или пользование третьим лицам, иного обременения имущества;
4) в случае невнесения арендной платы в полном размере более двух месяцев подряд;
5) в случае если арендатор перестал соответствовать требованиям части 1 статьи 4 Федерального закона от 24 июля 2007 года N 209-ФЗ "О развитии малого и среднего предпринимательства в Российской Федерации".

Администрация Макзырского сельского поселения
ПОСТАНОВЛЕНИЕ

26 июня 2019 г. № 52

Об определении мест для выгула домашних животных

В целях регулирования вопросов в сфере благоустройства территории Макзырского сельского поселения в части содержания домашних животных и повышения комфортности условий проживания граждан, в соответствии со статьи 8 Федерального закона Российской Федерации от 27.12.2018 года № 498-ФЗ «Об ответственном обращении с животными и о внесении изменений в отдельные законодательные акты Российской Федерации», статьей 14 Федерального Закона от 06.10.2003 № 131-ФЗ «Об общих принципах организации местного самоуправления в Российской Федерации», ПОСТАНОВЛЯЮ:
1. Определить места для выгула домашних животных (собак, кошек) на территории муниципального образования Макзырское сельское поселение Верхнекетского района Томской области:
1) в п.Лисица согласно приложению №1 к настоящему постановлению;
2)в п.Макзыр согласно приложению 2 к настоящему постановлению.
2. Определить места для выгула сельскохозяйственных животных на территории муниципального образования Макзырское сельское поселение Верхнекетского района Томской области согласно приложению 3 к настоящему постановлению.
3. Настоящее постановление вступает в силу со дня его официального опубликования в информационном вестнике Верхнекетского района «Территория». Разместить постановление на официальном сайте Администрации Верхнекетского района.
4. Контроль исполнения настоящего постановления возложить на специалиста по земельным вопросам Администрации Макзырского сельского поселения.

Глава Макзырского сельского поселения В.Г.Звягина

Приложение 1 к постановлению Администрации Макзырского сельского поселения от 26.06.2019 № 52

Размещение мест выгула домашних животных на территории муниципального образования Макзырское сельское поселение Верхнекетского района Томской области

п. Лисица

Условные обозначения:

- обозначение места выгула домашних животных

Приложение 2 к постановлению Администрации Макзырского сельского поселения от 26.06.2019 № 52

Размещение мест выгула домашних животных на территории муниципального образования Макзырскре сельское поселение Верхнекетского района Томской области

п. Макзыр

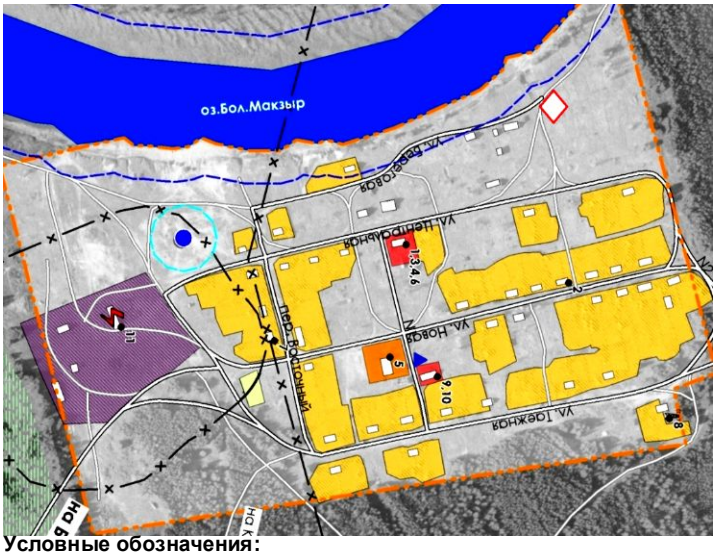

Условные обозначения:

- обозначение места выгула домашних животных

Приложение 3 к постановлению Администрации Макзырского сельского поселения от 26.06.2019 № 52

Места для выгула сельскохозяйственных животных

№ п/п	Населенный пункт	Места для выгула сельскохозяйственных животных	Примечание
1	п. Лисица	п. Лисица – пойма реки Лисица п. Лисица – пойма реки Мифодеевка	
2	п. Макзыр	п. Макзыр – пойма реки Макзыр	

Администрация Макзырского сельского поселения
ПОСТАНОВЛЕНИЕ

26 июня 2019 г. № 53

Об утверждении Порядка принятия решений о предоставлении субсидий или об осуществлении бюджетных инвестиций на подготовку обоснования инвестиций и проведение его технологического и ценового аудита

В соответствии с пунктом 3.1 статьи 78.2 и пунктом 3.1 статьи 79 Бюджетного кодекса Российской Федерации, ПОСТАНОВЛЯЮ:

1. Утвердить прилагаемый Порядок принятия решений о предоставлении субсидий или об осуществлении бюджетных инвестиций на подготовку обоснования инвестиций и проведение его технологического и ценового аудита.

2. Настоящее постановление вступает в силу со дня его официального опубликования в информационном вестнике Верхнекетского района «Территория».

3. Разместить постановление на официальном сайте Администрации Верхнекетского района.

4. Контроль исполнения настоящего постановления возложить на главного специалиста по финансам Администрации Макзырского сельского поселения.

Глава Макзырского сельского поселения В.Г.Звягина

Приложение к постановлению Администрации Макзырского сельского поселения от 26.06.2019 № 53

Порядок принятия решений о предоставлении субсидий или об осуществлении бюджетных инвестиций на подготовку обоснования инвестиций и проведение его технологического и ценового аудита

I. Общие положения

1. Настоящий Порядок устанавливает правила принятия решений о предоставлении муниципальным бюджетным и автономным учреждениям (далее - учреждения), муниципальным унитарным предприятиям, в том числе казенным предприятиям (далее - предприятия) субсидий или об осуществлении бюджетных инвестиций за счет средств местного бюджета на подготовку обоснования инвестиций и проведение его технологического и ценового аудита по объектам капитального строительства, которые находятся (будут находиться) в муниципальной собственности (далее - объекты капитального строительства), в случае, если подготовка такого обоснования инвестиций является обязательной в соответствии с законодательством Российской Федерации.

2. Инициатором подготовки проекта решения может выступать главный распорядитель средств местного бюджета, ответственный за реализацию мероприятий муниципальной программы муниципального образования Макзырское сельское поселение (далее - муниципальное образование), в рамках которых планируется предоставление субсидий или осуществление бюджетных инвестиций, либо в случае, если объект капитального строительства не включен в муниципальную программу муниципального образования, - главный распорядитель средств местного бюджета, наделенный в установленном порядке полномочиями в соответствующей сфере ведения (далее - главный распорядитель).

II. Подготовка проекта решения

3. Главный распорядитель подготавливает и согласовывает проект решения, предусматривающий предоставление субсидий или осуществление бюджетных инвестиций на цели, указанные в пункте 1 настоящего Порядка, в рамках муниципальной программы муниципального образования, с ее ответственным исполнителем, в случае если главный распорядитель не является одновременно ее ответственным исполнителем.

4. Проект решения подготавливается в форме проекта постановления Администрации Макзырского сельского поселения (далее – проект решения).

В проект решения может быть включено несколько объектов капитального строительства одного учреждения или предприятия, относящихся к одному мероприятию муниципальной программы муниципального образования или одной сфере деятельности главного распорядителя.

5. Проект решения содержит следующую информацию в отношении каждого объекта капитального строительства:

1) наименование объекта капитального строительства;

2) направление инвестирования (строительство, реконструкция, в том числе с элементами реставрации, техническое перевооружение объекта капитального строительства);

3) наименование главного распорядителя;

4) наименование муниципального заказчика;

5) мощность (прирост мощности) объекта капитального строительства, подлежащая вводу в эксплуатацию;

6) срок подготовки обоснования инвестиций и проведения его технологического и ценового аудита;

7) общий (предельный) объем субсидий или бюджетных инвестиций местного бюджета на подготовку обоснования инвестиций и проведение его технологического и ценового аудита и его распределение по годам (в ценах соответствующих лет реализации инвестиционного проекта).

6. Главный распорядитель при составлении проекта местного бюджета на очередной финансовый год или на очередной финансовый год и плановый период составляет проект решения и обеспечивает его принятие в форме постановления Администрации Макзырского сельского поселения не позднее, чем за 2 месяца до определенной даты рассмотрения проекта местного бюджета муниципального образования на очередной финансовый год.

7. Внесение изменений в решение осуществляется в соответствии с настоящим Порядком.

Администрация Макзырского сельского поселения
ПОСТАНОВЛЕНИЕ

26 июня 2019 г. № 54

О муниципальной долговой книге муниципального образования Макзырское сельское поселение Верхнекетского района Томской области

В соответствии со статьями 120 и 121 Бюджетного кодекса Российской Федерации ПОСТАНОВЛЯЮ:

1. Утвердить прилагаемые состав информации, порядок и срок её внесения в муниципальную долговую книгу, порядок ведения муниципальной долговой книги муниципального образования Макзырское сельское поселение Верхнекетского района Томской области (далее - муниципальное образование Макзырское сельское поселение) согласно приложению 1 к настоящему постановлению.

2. Утвердить прилагаемую форму муниципальной долговой книги муниципального образования Макзырское сельское поселение согласно приложению 2 к настоящему постановлению.

3. Установить: муниципальную долговую книгу муниципального образования Макзырское сельское поселение ведёт финансовый орган (должностное лицо) муниципального образования Макзырское сельское поселение в порядке, установленном в приложении 1 к настоящему постановлению.

4. Признать постановление Администрации Макзырского сельского поселения от 26.05.2015 № 034 «Об утверждении Порядка ведения муниципальной долговой книги муниципального образования «Макзырское сельское поселение» утратившим силу.

5. Настоящее постановление вступает в силу со дня его официального опубликования в информационном вестнике Верхнекетского района «Территория».

6. Разместить настоящее постановление на официальном сайте Администрации Верхнекетского района.

7. Контроль исполнения настоящего постановления возложить на финансовый орган (должностное лицо) муниципального образования Макзырское сельское поселение - главного специалиста по финансам.

Глава Макзырского сельского поселения В.Г.Звягина

Приложение 1 к постановлению Администрации Макзырского сельского поселения от 26.06.2019 № 54

Состав информации, порядок и срок её внесения в муниципальную долговую книгу, порядок ведения муниципальной долговой книги муниципального образования Макзырское сельское поселение

1. ОБЩИЕ ПОЛОЖЕНИЯ

1. Учет и регистрация муниципальных долговых обязательств муниципального образования осуществляются в муниципальной долговой книге муниципального образования.

2. Муниципальная долговая книга муниципального образования Макзырское сельское поселение (далее - Долговая книга) - систематизированный свод информации о долговых обязательствах муниципального образования Макзырское сельское поселение, составляющих муниципальный долг муниципального образования Макзырское сельское поселение.

3. В Долговую книгу вносятся долговые обязательства муниципального

образования Макзырское сельское поселение в виде обязательств по:
1) муниципальным ценным бумагам;
2) кредитам, полученным от кредитных организаций;
3) бюджетным кредитам, привлеченным муниципальным образованием Макзырское сельское поселение в местный бюджет от других бюджетов бюджетной системы Российской Федерации;
4) муниципальным гарантиям.
4.В объем муниципального долга муниципального образования Макзырское сельское поселение включаются:
1) номинальная сумма долга по муниципальным ценным бумагам;
2) объем основного долга по кредитам, полученным муниципальным образованием Макзырское сельское поселение от кредитных организаций;
3) объем основного долга по бюджетным кредитам, привлеченным в местный бюджет муниципального образования Макзырское сельское поселение от других бюджетов бюджетной системы Российской Федерации;
4) объем обязательств по муниципальным гарантиям, предоставленным муниципальным образованием Макзырское сельское поселение.

2. СОДЕРЖАНИЕ ДОЛГОВОЙ КНИГИ

5. Долговая книга ведется в табличном виде и состоит из следующих разделов:
1) муниципальные ценные бумаги;
2) кредиты, полученные от кредитных организаций;
3) бюджетные кредиты от других бюджетов бюджетной системы;
4) муниципальные гарантии.
6.По каждому долговому обязательству муниципального образования Макзырское сельское поселение отражению в Долговой книге подлежит информация согласно формы Долговой книги, утвержденной Администрацией Макзырского сельского поселения.

3. ПОРЯДОК ВЕДЕНИЯ ДОЛГОВОЙ КНИГИ

7. Долговая книга ведется в электронном виде финансовым органом (должностным лицом) муниципального образования Макзырское сельское поселение.
8. Долговая книга на бумажном носителе распечатывается по состоянию на каждую отчетную дату (1-е число месяца), а также в день внесения в Долговую книгу информации, связанной с возникновением долговых обязательств муниципального образования Макзырское сельское поселение.
9. Долговая книга подписывается Главой Макзырского сельского поселения.
10. Учет информации о долговых обязательствах муниципального образования Макзырское сельское поселение осуществляется в валюте долга, в которой определено денежное обязательство при его возникновении.
Учет долговых обязательств муниципального образования Макзырское сельское поселение в муниципальной долговой книге осуществляется в валюте долга, в которой определено денежное обязательство при его возникновении, исходя из установленных Бюджетным кодексом Российской Федерации определений внешнего и внутреннего долга.
11. В Долговой книге обязательно указываются итог по каждому разделу и объем муниципального долга муниципального образования Макзырское сельское поселение.
12. Информация о муниципальных долговых обязательствах муниципального образования Макзырское сельское поселение вносится в Долговую книгу в срок, не превышающий пяти рабочих дней с момента возникновения соответствующего обязательства.
13. Информация об обязательствах, исполненных в полном объеме или списанных с муниципального долга в течение финансового года, исключается из Долговой книги по окончании финансового года.

4. ПРЕДОСТАВЛЕНИЕ ОТЧЕТНОСТИ О СОСТОЯНИИ И ИЗМЕНЕНИИ МУНИЦИПАЛЬНОГО ДОЛГА МУНИЦИПАЛЬНОГО ОБРАЗОВАНИЯ МАКЗЫРСКОЕ СЕЛЬСКОЕ ПОСЕЛЕНИЕ

14. Информация о долговых обязательствах муниципального образования Макзырское сельское поселение, отраженная в Долговой книге, подлежит передаче в финансовый орган Томской области.
15. Ответственность за достоверность данных о долговых обязательствах муниципального образования Макзырское сельское поселение, переданных в финансовый орган Томской области, несет финансовый орган (должностное лицо) муниципального образования Макзырское сельское поселение.

Приложение 2 к постановлению Администрации Макзырского сельского поселения от 26.06.2019 № 54

Долговая книга муниципального образования Макзырское сельское поселение на __ г.

№ п/п	Наименование, № и дата документа, изменений в него	Наименование кредитора	Получатель средств	Объем обязательств по договору	Фактические дата и сумма заимствования		Процентная ставка (или ставки)	График погашения обязательств	Форма обеспечения обязательств	Сведения о фактически совершенных операциях по погашению обязательства		Остаток долговых обязательств на отчетную дату		Источник средств за счет, которых погашено долговое обязательство
					Дата	Сумма				Дата	Сумма	Всего	в том числе просроченная задолженность	
1	2	3	4	5	6	7	8	9	10	11	12	13	14	15
1. Муниципальные ценные бумаги														
	Итого по ценным бумагам:													
2. Кредиты, полученные от кредитных организаций														
	Итого по кредитным ресурсам:													
3. Бюджетные кредиты от других бюджетов бюджетной системы														
	Итого по бюджетным кредитам:													
4. Муниципальные гарантии														
	Итого по муниципальным гарантиям:													
	ВСЕГО муниципальный долг													

СОВЕТ Орловского сельского поселения РЕШЕНИЯ

Совет Орловского сельского поселения
РЕШЕНИЕ

07 июня 2019 г. № 10

О внесении изменения в Устав муниципального образования Орловское сельское поселение Верхнекетского района Томской области

В целях приведения Устава муниципального образования Орловское сельское поселение Верхнекетского района Томской области в соответствие с законодательством Российской Федерации, СОВЕТ Орловского сельского поселения РЕШИЛ:

1. Внести в Устав муниципального образования Орловское сельское поселение Верхнекетского района Томской области, принятый решением Совета Орловского сельского поселения от 30.03.2015 № 07, следующие изменения:

1) часть первую статьи 3 дополнить пунктом 5) следующего содержания:
«5) приказы финансового органа.»;
2) пункт 5 части 1 статьи 6 признать утратившим силу;
3) часть 2 статьи 11 изложить в следующей редакции:
«2. Сход граждан, предусмотренный настоящей статьей, правомочен при участии в нем более половины обладающих избирательным правом жителей населенного пункта или поселения. В случае, если в населенном пункте отсутствует возможность одновременного совместного присутствия более половины обладающих избирательным правом жителей данного населенного пункта, сход граждан проводится поэтапно в срок, не превышающий одного месяца со дня принятия решения о проведении схода граждан. При этом лица, ранее принявшие участие в сходе граждан, на последующих этапах участия в голосовании не принимают. Решение схода граждан считается принятым, если за него проголосовало более половины участников схода граждан.»;
4) пункт 30 части 1 статьи 30 признать утратившим силу.
5) статью 32 дополнить частью 13 следующего содержания:
«13. Полномочия избирательной комиссии муниципального образования Орловское сельское поселение по решению избирательной комиссии Томской области, принятому на основании обращения Совета Орловского сельского поселения, могут возлагаться на территориальную избирательную комиссию Верхнекетского района.».

2. Направить настоящее решение Главе Орловского сельского поселения для подписания, направления на государственную регистрацию в Управление Министерства юстиции Российской Федерации по Томской области и официального опубликования.

3. Опубликовать настоящее решение после его государственной регистрации в информационном вестнике Верхнекетского района «Территория» и разместить на официальном сайте Администрации Верхнекетского района.

4. Настоящее решение вступает в силу после государственной регистрации со дня его официального опубликования в информационном вестнике Верхнекетского района «Территория».

Председатель Совета Орловского сельского поселения Ю.П.Жихров
Глава Орловского сельского поселения Г.Н.Мартюков

Зарегистрировано в Управлении Министерства юстиции Российской Федерации по Томской области 21.06.2019, государственный регистрационный № RU 705043042019002.

Администрация Орловского сельского поселения ПОСТАНОВЛЕНИЯ

Администрация Орловского сельского поселения
ПОСТАНОВЛЕНИЕ

17 июня 2019 г. № 43

О местах (площадках) накопления твердых коммунальных отходов на территории муниципального образования Орловское сельское поселение Верхнекетского района Томской области»

В соответствии с пунктом 4 статьи 134 Федерального закона от 24 июня 1998 года № 89-ФЗ «Об отходах производства и потребления», пунктами 4 и 22 Правил обустройства мест (площадок) накопления твердых коммунальных отходов и ведения их реестра, утвержденных постановлением Правительства Российской Федерации от 31.08.2018 № 1039, ПОСТАНОВЛЯЮ:

1. Определить схему размещения мест (площадок) накопления твердых коммунальных отходов на территории муниципального образования Орловское сельское поселение согласно приложению 1 к настоящему постановлению.

2. Установить:

1) форму заявки о согласовании с органом местного самоуправления создания места (площадки) накопления твердых коммунальных отходов согласно приложению 2 к настоящему постановлению;

2) форму заявки о включении в реестр мест (площадок) накопления твердых коммунальных отходов сведений о месте (площадке) накопления твердых коммунальных отходов согласно приложению 3 к настоящему постановлению.

3. Опубликовать настоящее постановление в информационном вестнике Верхнекетского района «Территория» и разместить на официальном сайте Администрации Верхнекетского района.

4. Контроль за исполнением настоящего постановления оставляю за собой

Глава Орловского сельского поселения Г.Н.Мартюков

Приложение 1 к постановлению Администрации Орловского сельского поселения от 17.06.2019 № 43

Схема размещения мест (площадок) накопления твердых коммунальных отходов на территории муниципального образования Орловское сельское поселение Верхнекетского района Томской области

п.Дружный

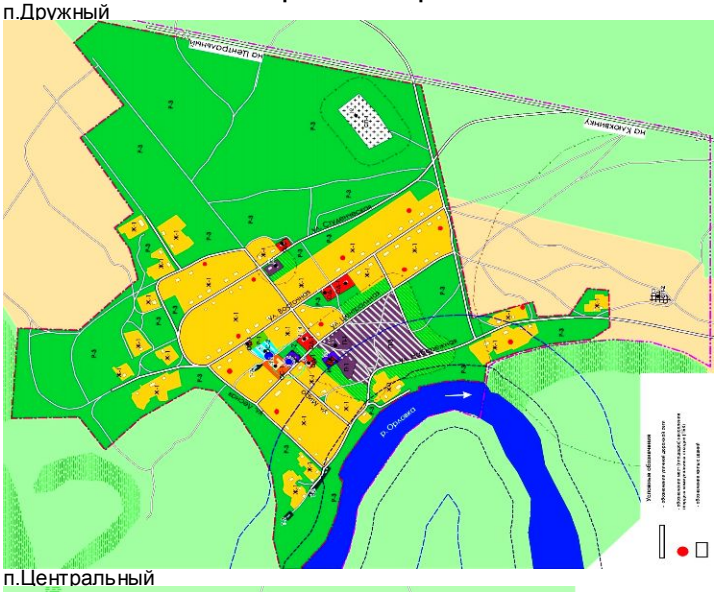

п.Центральный

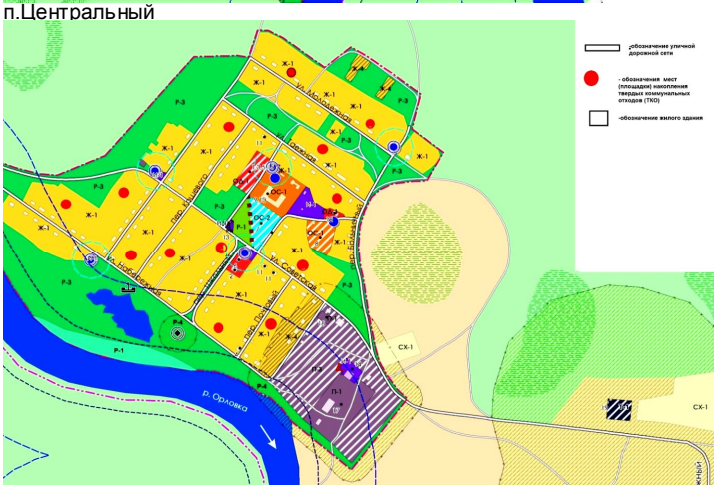

Приложение 2 к постановлению Администрации Орловского сельского поселения от 17.06.2019 № 43

в Администрацию Орловского сельского поселения

от_____

(для юридических лиц, в том числе органов государственной власти и местного самоуправления, - полное наименование и основной государственный регистрационный номер записи в Едином государственном реестре юридических лиц, фактический адрес; для индивидуальных предпринимателей - фамилия, имя, отчество (последнее – при наличии), основной государственный регистрационный номер записи в Едином государственном реестре индивидуальных предпринимателей, адрес регистрации по месту жительства; для физических лиц - фамилия, имя, отчество (последнее – при наличии), серия, номер и дата выдачи паспорта или иного документа, удостоверяющего личность в соответствии с законодательством Российской Федерации, адрес регистрации по месту жительства, контактные данные)

Заявка о согласовании с органом местного самоуправления создания места (площадки) накопления твердых коммунальных отходов

Прошу согласовать создание места (площадки) накопления твердых коммунальных отходов в _____.
(указать населенный пункт муниципального образования)

_____.
(адрес и (или) географические координаты места (площадки) накопления твердых коммунальных отходов)

Данные о технических характеристиках места (площадки) накопления твердых коммунальных отходов:

_____.
(сведения об используемом покрытии, площади, количестве размещенных и планируемых к размещению контейнеров и бункеров с указанием их объема)

Данные о собственнике места (площадки) накопления твердых коммунальных отходов:

_____.
(для юридических лиц, в том числе органов государственной власти и местного самоуправления, - полное наименование и основной государственный регистрационный номер записи в Едином государственном реестре юридических лиц, фактический адрес; для индивидуальных предпринимателей - фамилия, имя, отчество (последнее – при наличии), основной государственный регистрационный номер записи в Едином государственном реестре индивидуальных предпринимателей, адрес регистрации по месту жительства; для физических лиц - фамилия, имя, отчество (последнее – при наличии), серия, номер и дата выдачи паспорта или иного документа, удостоверяющего личность в соответствии с законодательством Российской Федерации, адрес регистрации по месту жительства, контактные данные)

Данные об источниках образования твердых коммунальных отходов, которые складируются в месте (на площадке) накопления твердых коммунальных отходов:

_____
(сведения об одном или нескольких объектах капитального строительства, территории (части территории) поселения, при осуществлении деятельности на которых у физических и юридических лиц образуются твердые коммунальные отходы, складируемые в месте (на площадке) накопления твердых коммунальных отходов)

_____ _____ _____
дата подачи заявки *подпись заявителя* *расшифровка подписи*

Приложение 3 к постановлению Администрации Орловского сельского поселения от 17.06.2019 № 43

в Администрацию Орловского сельского поселения

от_____

(для юридических лиц, в том числе органов государственной власти и местного самоуправления, - полное наименование и основной государственный регистрационный номер записи в Едином государственном реестре юридических лиц, фактический адрес; для индивидуальных предпринимателей - фамилия, имя, отчество (последнее – при наличии), основной государственный регистрационный номер записи в Едином государственном реестре индивидуальных предпринимателей, адрес регистрации по месту жительства; для физических лиц - фамилия, имя, отчество (последнее – при наличии), серия, номер и дата выдачи паспорта или иного документа, удостоверяющего личность в соответствии с законодательством Российской Федерации, адрес регистрации по месту жительства, контактные данные)

Заявка о включении в реестр мест (площадок) накопления твердых коммунальных отходов сведений о месте (площадке) накопления твердых коммунальных отходов

Прошу включить в реестр мест (площадок) накопления твердых коммунальных отходов сведения о следующем месте (площадке) накопления твердых коммунальных отходов:

1. Данные о нахождении места (площадки) накопления твердых коммунальных отходов:

_____.
(адрес и (или) географические координаты места (площадки) накопления твердых коммунальных отходов)

2. Данные о технических характеристиках места (площадки) накопления твердых коммунальных отходов:

_____.
(сведения об используемом покрытии, площади, количестве размещенных и планируемых к размещению контейнеров и бункеров с указанием их объема)

3. Данные о собственнике места (площадки) накопления твердых коммунальных отходов:

_____.
(для юридических лиц, в том числе органов государственной власти и местного самоуправления, - полное наименование и основной государственный регистрационный номер записи в Едином государственном реестре юридических лиц, фактический адрес; для индивидуальных предпринимателей - фамилия, имя, отчество (последнее – при наличии), основной государственный регистрационный номер записи в Едином государственном реестре индивидуальных предпринимателей, адрес регистрации по месту жительства; для физических лиц - фамилия, имя, отчество (последнее – при наличии), серия, номер и дата выдачи паспорта или иного документа, удостоверяющего личность в соответствии с законодательством Российской Федерации, адрес регистрации по месту жительства, контактные данные)

4. Данные об источниках образования твердых коммунальных отходов, которые складируются в месте (на площадке) накопления твердых коммунальных отходов:

_____.
(сведения об одном или нескольких объектах капитального строительства, территории (части территории) поселения, при осуществлении деятельности на которых у физических и юридических лиц образуются твердые коммунальные отходы, складируемые в месте (на площадке) накопления твердых коммунальных отходов)

5. Создание места (площадки) накопления твердых коммунальных отходов согласовано _____
указать дату, номер решения уполномоченного органа местного самоуправления

_____ _____ _____
дата подачи заявки *подпись заявителя* *расшифровка подписи*

Администрация Орловского сельского поселения
ПОСТАНОВЛЕНИЕ

25 июня 2019 г. № 45

Об отмене постановления от 23.04.2015 №037 «Об утверждении Порядка исполнения решения о применении бюджетных мер принуждения»

В целях приведения муниципального нормативного правового акта в соответствие с законодательством Российской Федерации о противодействии коррупции, ПОСТАНОВЛЯЮ:

1. Отменить постановление от 23.04.2015 №037 «Об утверждении Порядка исполнения решения о применении бюджетных мер принуждения»
2. Настоящее постановление вступает в силу со дня его официального опубликования в информационном вестнике Верхнекетского района «Территория». Разместить настоящее постановление на официальном сайте Администрации Верхнекетского района.
3. Контроль за исполнением настоящего постановления оставляю за собой.

Глава Орловского сельского поселения Г.Н.Мартюков

Администрация Орловского сельского поселения
ПОСТАНОВЛЕНИЕ

25 июня 2019 г. № 46

О признании утратившим силу постановления Администрации Орловского сельского поселения от 03.09.2015 № 083 «Об утверждении административного регламента по предоставлению муниципальной услуги «Выдача документов о согласовании переустройства и (или) перепланировки жилого помещения»

В целях приведения муниципального нормативного правового акта в соответствие с законодательством Российской Федерации, ПОСТАНОВЛЯЮ:

1. Признать утратившим силу постановление Администрации Орловского сельского поселения от 03.09.2015 № 083 «Об утверждении административного регламента по предоставлению муниципальной услуги «Выдача документов о согласовании переустройства и (или) перепланировки жилого помещения».
2. Настоящее постановление вступает в силу со дня его официального опубликования в информационном вестнике Верхнекетского района «Территория». Разместить настоящее постановление на официальном сайте Администрации Верхнекетского района.
3. Контроль за исполнением настоящего постановления оставляю за собой.

Глава Орловского сельского поселения Г.Н.Мартюков

Администрация Орловского сельского поселения
ПОСТАНОВЛЕНИЕ

26 июня 2019 г. № 47

О внесении изменений в Административный регламент по предоставлению муниципальной услуги «Выдача разрешения на ввод объектов капитального строительства в эксплуатацию», утвержденный постановлением Администрации Орловского сельского поселения от 21.06.2014 № 036

В целях приведения муниципального нормативного правового акта в соответствие с законодательством Российской Федерации, ПОСТАНОВЛЯЮ:

1. Внести в Административный регламент по предоставлению муниципальной услуги «Выдача разрешения на ввод объектов капитального строительства в эксплуатацию», утвержденный постановлением Администрации Орловского сельского поселения от 21.06.2014 № 036 изменение, изложив пункт 2.6 в следующей редакции:

«2.6. Для предоставления муниципальной услуги заявитель представляет заявление. К заявлению прикладываются следующие документы:

1) правоустанавливающие документы на земельный участок, в том числе соглашение об установлении сервитута, решение об установлении публичного сервитута;

2) градостроительный план земельного участка, представленный для получения разрешения на строительство, или в случае строительства, реконструкции линейного объекта проект планировки территории и проект межевания территории (за исключением случаев, при которых для строительства, реконструкции линейного объекта не требуется подготовка документации по планировке территории), проект планировки территории в случае выдачи разрешения на ввод в эксплуатацию линейного объекта, для размещения которого не требуется образование земельного участка;

3) разрешение на строительство;

4) акт приемки объекта капитального строительства (в случае осуществления строительства, реконструкции на основании договора строительного подряда);

5) акт, подтверждающий соответствие параметров построенного, реконструированного объекта капитального строительства проектной документации, в том числе требованиям энергетической эффективности и требованиям оснащенности объекта капитального строительства приборами учета используемых энергетических ресурсов, и подписанный лицом, осуществляющим строительство (лицом, осуществляющим строительство, и застройщиком или техническим заказчиком в случае осуществления строительства, реконструкции на основании договора строительного подряда, а также лицом, осуществляющим строительный контроль, в случае осуществления строительного контроля на основании договора);

6) документы, подтверждающие соответствие построенного, реконструированного объекта капитального строительства техническим условиям и подписанные представителями организаций, осуществляющих эксплуатацию сетей инженерно-технического обеспечения (при их наличии);

7) схема, отображающая расположение построенного, реконструированного объекта капитального строительства, расположение сетей инженерно-технического обеспечения в границах земельного участка и планировочную организацию земельного участка и подписанная лицом, осуществляющим строительство (лицом, осуществляющим строительство, и застройщиком или техническим заказчиком в случае осуществления строительства, реконструкции на основании договора строительного подряда), за исключением случаев строительства, реконструкции линейного объекта;

8) заключение органа государственного строительного надзора (в случае, если предусмотрено осуществление государственного строительного надзора в соответствии с частью 1 статьи 54 Градостроительного Кодекса) о соответствии построенного, реконструированного объекта капитального строительства требованиям проектной документации, в том числе требованиям энергетической эффективности и требованиям оснащенности объекта капитального строительства приборами учета используемых энергетических ресурсов, заключение уполномоченного на осуществление федерального государственного экологического надзора федерального органа исполнительной власти (далее - орган федерального государственного экологического надзора), выдаваемое в случаях, предусмотренных частью 7 статьи 54 Градостроительного Кодекса;

9) документ, подтверждающий заключение договора обязательного страхования гражданской ответственности владельца опасного объекта за причинение вреда в результате аварии на опасном объекте в соответствии с законодательством Российской Федерации об обязательном страховании гражданской ответственности владельца опасного объекта за причинение вреда в результате аварии на опасном объекте;

10) акт приемки выполненных работ по сохранению объекта культурного наследия, утвержденный соответствующим органом охраны объектов культурного наследия, определенным Федеральным законом от 25 июня 2002 года N 73-ФЗ "Об объектах культурного наследия (памятниках истории и культуры) народов Российской Федерации", при проведении реставрации, консервации, ремонта этого объекта и его приспособления для современного использования;

11) технический план объекта капитального строительства, подготовленный в соответствии с Федеральным законом от 13 июля 2015 года N 218-ФЗ "О государственной регистрации недвижимости";

Указанные в подпунктах 5 и настоящего пункта документ и заключение должны содержать информацию о нормативных значениях показателей, включенных в состав требований энергетической эффективности объекта капитального строительства, и о фактических значениях таких показателей, определенных в отношении построенного, реконструированного объекта капитального строительства в результате проведенных исследований, замеров, экспертиз, испытаний, а также иную информацию, на основе которой устанавливается соответствие такого объекта требованиям энергетической эффективности и требованиям его оснащенности приборами учета используемых энергетических ресурсов. При строительстве, реконструкции многоквартирного дома заключение органа государственного строительного надзора также должно содержать информацию о классе энергетической эффективности многоквартирного дома, определяемом в соответствии с законодательством об энергосбережении и о повышении энергетической эффективности.

Документы (их копии или сведения, содержащиеся в них), указанные в подпунктах 1, 2, 3 и 8 настоящего пункта, запрашиваются Администрацией Орловского сельского поселения, в государственных органах, органах местного самоуправления и подведомственных государственным органам или органам местного самоуправления организациях, в распоряжении которых находятся указанные документы, если застройщик не представил указанные документы самостоятельно.

Документы, указанные в подпунктах 1, 4, 5, 6 и настоящего пункта, направляются заявителем самостоятельно, если указанные документы (их копии или сведения, содержащиеся в них) отсутствуют в распоряжении органов государственной власти, органов местного самоуправления либо подведомственных государственным органам или органам местного самоуправления организаций. Если документы, указанные в настоящей части, находятся в распоряжении органов государственной власти, органов местного самоуправления либо подведомственных государственным органам или органам местного самоуправления организаций, такие документы запрашиваются Администрацией Орловского сельского поселения, в органах и организациях, в распоряжении которых находятся указанные документы, если застройщик не представил указанные документы самостоятельно.».

2. Настоящее постановление вступает в силу со дня его официального опубликования в информационном вестнике Верхнекетского района «Территория».
3. Разместить настоящее постановление на официальном сайте Администрации Верхнекетского района.

Глава Орловского сельского поселения Г.Н.Мартюков

Администрация Орловского сельского поселения
ПОСТАНОВЛЕНИЕ

28 июня 2019 г. № 48

О внесении изменений в Административный регламент по предоставлению муниципальной услуги «Выдача разрешения на использование земель или земельных участков, находящихся в собственности муниципального образования Орловское сельское поселение Верхнекетского района Томской области, без предоставления земельных участков и установления сервитута», утвержденный постановлением Администрации Орловского

сельского поселения от 09.08.2016 № 083

В целях приведения муниципального нормативного правового акта в соответствие с законодательством Российской Федерации, ПОСТАНОВЛЯЮ:

1. Внести в Административный регламент по предоставлению муниципальной услуги «Выдача разрешения на использование земель или земельных участков, находящихся в собственности муниципального образования Орловское сельское поселение Верхнекетского района Томской области, без предоставления земельных участков и установления сервитута», утвержденный постановлением Администрации Орловского сельского поселения от 09.08.2016 № 083 изменение, изложив пункт 2.6 в следующей редакции:

«2.6. Для предоставления муниципальной услуги получатели услуги обращаются непосредственно в Администрацию с заявлением, о выдаче разрешения на использование земель или земельных участков, находящихся в собственности муниципального образования Орловское сельское поселение Верхнекетского района Томской области, без предоставления земельных участков и установления сервитута по форме, представленной в приложении 1 к административному регламенту.

1) в заявлении должны быть указаны:

а) фамилия, имя и (при наличии) отчество, место жительства заявителя и реквизиты документа, удостоверяющего его личность, - в случае, если заявление подается физическим лицом;

б) наименование, место нахождения, организационно-правовая форма и сведения о государственной регистрации заявителя в «Едином государственном реестре юридических лиц» - в случае, если заявление подается юридическим лицом;

в) фамилия, имя и (при наличии) отчество представителя заявителя и реквизиты документа, подтверждающего его полномочия, - в случае, если заявление подается представителем заявителя;

г) почтовый адрес, адрес электронной почты, номер телефона для связи с заявителем или представителем заявителя;

д) предполагаемые цели использования земель или земельного участка в соответствии с пунктом 1 статьи 39.34 Земельного кодекса Российской Федерации;

е кадастровый номер земельного участка - в случае, если планируется использование всего земельного участка или его части;

ж) срок использования земель или земельного участка (в пределах сроков, установленных пунктом 1 статьи 39.34 Земельного кодекса Российской Федерации).

2) к заявлению прилагаются:

а) копии документов, удостоверяющих личность заявителя и представителя заявителя, и документа, подтверждающего полномочия представителя заявителя, в случае, если заявление подается представителем заявителя;

б) схема границ предполагаемых к использованию земель или части земельного участка на кадастровом плане территории с указанием координат характерных точек границ территории - в случае, если планируется использовать земли или часть земельного участка (с использованием системы координат, применяемой при ведении государственного кадастра недвижимости).

3) к заявлению могут быть приложены:

а) кадастровая выписка о земельном участке или кадастровый паспорт земельного участка;

б) копия лицензии, удостоверяющей право проведения работ по геологическому изучению недр;

в) иные документы, подтверждающие основания для использования земель или земельного участка в целях, предусмотренных пунктом 1 статьи 39.34 Земельного кодекса Российской Федерации.

4) в случае если указанные в подпункте 3 настоящего пункта документы не представлены заявителем, такие документы запрашиваются уполномоченным органом в порядке межведомственного информационного взаимодействия.».

2. Настоящее постановление вступает в силу со дня его официального опубликования в информационном вестнике Верхнекетского района «Территория».

3. Разместить настоящее постановление на официальном сайте Администрации Верхнекетского района.

Глава Орловского сельского поселения Г.Н.Мартюков

Администрация Орловского сельского поселения
ПОСТАНОВЛЕНИЕ

27 июня 2019 г. № 49

О внесении изменений в постановление Администрации Орловского сельского поселения от 27.03.2014 №19 «Об утверждении Положения о сообщении лицами, замещающими муниципальные должности и должности муниципальной службы в Администрации Орловского сельского поселения, о получении подарка в связи с их должностным положением или исполнением ими служебных (должностных) обязанностей, сдаче и оценке подарка, реализации (выкупе) и зачислении средств, вырученных от его реализации»

В целях приведения муниципального нормативного правового акта в соответствие с действующим законодательством Российской Федерации, ПОСТАНОВЛЯЮ:

Внести в постановление Администрации Орловского сельского поселения от 27.03.2014 №19 «Об утверждении Положения о сообщении лицами, замещающими муниципальные должности и должности муниципальной службы в Администрации Орловского сельского поселения, о получении подарка в связи с их должностным положением или исполнением ими служебных (должностных) обязанностей, сдаче и оценке подарка, реализации (выкупе) и зачислении средств, вырученных от его реализации» (далее – постановление) следующие изменения:

1) наименование постановления после слов «лицами, замещающими муниципальные должности» дополнить словами «на постоянной основе»;

2) в пункте 1 после слов «лицами, замещающими муниципальные должности» дополнить словами «на постоянной основе»;

3) в пункте 2 после слов «лиц, замещающих муниципальные должности» дополнить словами «на постоянной основе»;

4) в Положении о сообщении лицами, замещающими муниципальные должности и должности муниципальной службы в Администрации Орловского сельского поселения, о получении подарка в связи с протокольными мероприятиями, служебными командировками и другими официальными мероприятиями, участие которых связано с исполнением ими служебных (должностных) обязанностей, сдаче и оценке подарка, реализации (выкупе) и зачислении средств, вырученных от его реализации (далее – Положение):

наименование Положения изложить в следующей редакции:

«Положение о сообщении лицами, замещающими муниципальные должности на постоянной основе и должности муниципальной службы в Администрации Орловского сельского поселения, о получении подарка в связи с протокольными мероприятиями, служебными командировками и другими официальными мероприятиями, участие которых связано с исполнением ими служебных (должностных) обязанностей, сдаче и оценке подарка, реализации (выкупе) и зачислении средств, вырученных от его реализации»;

пункт 1 после слов «лицами, замещающими муниципальные должности» дополнить словами «на постоянно основе».

2. Настоящее постановление вступает в силу со дня его официального опубликования в информационном вестнике Верхнекетского района «Территория».

3. Разместить настоящее постановление на официальном сайте Администрации Верхнекетского района.

Глава Орловского сельского поселения Г.Н.Мартюков

Администрация Орловского сельского поселения
ПОСТАНОВЛЕНИЕ

27 июня 2019 г. № 50

О внесении изменений в Административный регламент по предоставлению муниципальной услуги «Выдача, продление, внесение изменений в разрешения на строительство и реконструкцию объектов капитального строительства», утвержденный постановлением Администрации Орловского сельского поселения от 21.06.2014 № 037

В целях приведения муниципального нормативного правового акта в соответствие с законодательством Российской Федерации, ПОСТАНОВЛЯЮ:

1. Внести в Административный регламент по предоставлению муниципальной услуги «Выдача, продление, внесение изменений в разрешения на строительство и реконструкцию объектов капитального строительства постановление Администрации Орловского сельского поселения от 21.06.2014 № 037 следующие изменения:

1) пункт 2.6 изложить в следующей редакции:

«2.6. Для предоставления муниципальной услуги заявитель представляет:

1) правоустанавливающие документы на земельный участок, в том числе соглашение об установлении сервитута, решение об установлении публичного сервитута;

2) при наличии соглашения о передаче в случаях, установленных бюджетным законодательством Российской Федерации, органом государственной власти (государственным органом), Государственной корпорацией по атомной энергии "Росатом", Государственной корпорацией по космической деятельности "Роскосмос", органом управления государственным внебюджетным фондом или органом местного самоуправления полномочий государственного (муниципального) заказчика, заключенного при осуществлении бюджетных инвестиций, - указанное соглашение, правоустанавливающие документы на земельный участок правообладателя, с которым заключено это соглашение;

3) градостроительный план земельного участка, выданный не ранее чем за три года до дня представления заявления на получение разрешения на строительство, или в случае выдачи разрешения на строительство линейного объекта реквизиты проекта планировки территории и проекта межевания территории (за исключением случаев, при которых для строительства, реконструкции линейного объекта не требуется подготовка документации по планировке территории), реквизиты проекта планировки территории в случае выдачи разрешения на строительство линейного объекта, для размещения которого не требуется образование земельного участка;

4) материалы, содержащиеся в проектной документации:

а) пояснительная записка;

б) схема планировочной организации земельного участка, выполненная в соответствии с информацией, указанной в градостроительном плане земельного участка, с обозначением места размещения объекта капитального строительства, подъездов и проходов к нему, границ публичных сервитутов, объектов археологического наследия;

в) схема планировочной организации земельного участка, подтверждающая расположение линейного объекта в пределах красных линий, утвержденных в составе документации по планировке территории применительно к линейным объектам;

г) архитектурные решения;

д) сведения об инженерном оборудовании, сводный план сетей инженерно-технического обеспечения с обозначением мест подключения (технологического присоединения) проектируемого объекта капитального строительства к сетям инженерно-технического обеспечения;

е) проект организации строительства объекта капитального строительства;

ж) проект организации работ по сносу объектов капитального строительства, их частей;

з) перечень мероприятий по обеспечению доступа инвалидов к

объектам здравоохранения, образования, культуры, отдыха, спорта и иным объектам социально-культурного и коммунально-бытового назначения, объектам транспорта, торговли, общественного питания, объектам делового, административного, финансового, религиозного назначения, объектам жилищного фонда в случае строительства, реконструкции указанных объектов при условии, что экспертиза проектной документации указанных объектов не проводилась в соответствии со статьей 49 Градостроительного Кодекса;

5) положительное заключение экспертизы проектной документации объекта капитального строительства (применительно к отдельным этапам строительства в случае, предусмотренном частью 12.1 статьи 48 Градостроительного Кодекса), если такая проектная документация подлежит экспертизе в соответствии со статьей 49 Градостроительного Кодекса, положительное заключение государственной экспертизы проектной документации в случаях, предусмотренных частью 3.4 статьи 49 Градостроительного Кодекса, положительное заключение государственной экологической экспертизы проектной документации в случаях, предусмотренных частью 6 статьи 49 Градостроительного Кодекса;

6) разрешение на отклонение от предельных параметров разрешенного строительства, реконструкции (в случае, если застройщику было предоставлено такое разрешение в соответствии со статьей 40 Градостроительного Кодекса);

7) согласие всех правообладателей объекта капитального строительства в случае реконструкции такого объекта, за исключением указанных в пункте 6.2 части 7 статьи 51 Градостроительного Кодекса случаев реконструкции многоквартирного дома;

8) в случае проведения реконструкции государственным (муниципальным) заказчиком, являющимся органом государственной власти (государственным органом), Государственной корпорацией по атомной энергии "Росатом", Государственной корпорацией по космической деятельности "Роскосмос", органом управления государственным внебюджетным фондом или органом местного самоуправления, на объекте капитального строительства государственной (муниципальной) собственности, правообладателем которого является государственное (муниципальное) унитарное предприятие, государственное (муниципальное) бюджетное или автономное учреждение, в отношении которого указанный орган осуществляет соответственно функции и полномочия учредителя или права собственника имущества, - соглашение о проведении такой реконструкции, определяющее в том числе условия и порядок возмещения ущерба, причиненного указанному объекту при осуществлении реконструкции;

9) решение общего собрания собственников помещений и машиномест в многоквартирном доме, принятое в соответствии с жилищным законодательством в случае реконструкции многоквартирного дома, или, если в результате такой реконструкции произойдет уменьшение размера общего имущества в многоквартирном доме, согласие всех собственников помещений и машино-мест в многоквартирном доме;

10) копия свидетельства об аккредитации юридического лица, выдавшего положительное заключение негосударственной экспертизы проектной документации, в случае, если представлено заключение негосударственной экспертизы проектной документации;

11) документы, предусмотренные законодательством Российской Федерации об объектах культурного наследия, в случае, если при проведении работ по сохранению объекта культурного наследия затрагиваются конструктивные и другие характеристики надежности и безопасности такого объекта;

12) копия решения об установлении или изменении зоны с особыми условиями использования территории в случае строительства объекта капитального строительства, в связи с размещением которого в соответствии с законодательством Российской Федерации подлежит установлению зона с особыми условиями использования территории, или в случае реконструкции объекта капитального строительства, в результате которой в отношении реконструированного объекта подлежит установлению зона с особыми условиями использования территории или ранее установленная зона с особыми условиями использования территории подлежит изменению.»;

2) пункт 2.6.1 изложить в следующей редакции:

«2.6.1. Документы (их копии или сведения, содержащиеся в них), указанные в подпунктах 1 - 6, 10 и 12 пункта 2.6 настоящего Административного регламента, запрашиваются Администрацией Орловского сельского поселения в государственных органах, органах местного самоуправления и подведомственных государственным органам или органам местного самоуправления организациях, в распоряжении которых находятся указанные документы, в срок не позднее трех рабочих дней со дня получения заявления о выдаче разрешения на строительство, в соответствии с нормативными правовыми актами Российской Федерации, нормативными правовыми актами субъектов Российской Федерации, муниципальными правовыми актами, если застройщик не представил указанные документы самостоятельно.»;

3) пункт 2.6.2 изложить в следующей редакции:

«2.6.2. Документы, указанные в подпунктах 1, 4 и 5 пункта 2.6 настоящего Административного регламента, направляются заявителем самостоятельно, если указанные документы (их копии или сведения, содержащиеся в них) отсутствуют в Едином государственном реестре недвижимости или едином государственном реестре заключений.».

2. Настоящее постановление вступает в силу со дня его официального опубликования в информационном вестнике Верхнекетского района «Территория».

3. Разместить настоящее постановление на официальном сайте Администрации Верхнекетского района.

Глава Орловского сельского поселения Г.Н.Мартюков

Администрация Орловского сельского поселения
ПОСТАНОВЛЕНИЕ

27 июня 2019 г. № 51

Об отмене постановлений Администрации Орловского сельского поселения от 28.12.2012 №053, от 26.08.2013 №054

В целях приведения муниципального нормативного правового акта в соответствие с законодательством Российской Федерации, ПОСТАНОВЛЯЮ:

1. Постановления Администрации Орловского сельского поселения:

1) от 28.12.2012 №053 ««Об утверждении Перечня информации о деятельности Администрации Орловского сельского поселения размещаемой в сети Интернет»;

2) от 26.08.2013 №054 «О внесении изменений в постановление Администрации Орловского сельского поселения от 28.12.2012 №053 ««Об утверждении Перечня информации о деятельности Администрации Орловского сельского поселения размещаемой в сети Интернет» отменить.

2. Настоящее постановление вступает в силу со дня его официального опубликования в информационном вестнике Верхнекетского района «Территория». Разместить настоящее постановление на официальном сайте Администрации Верхнекетского района.

Глава Орловского сельского поселения Г.Н.Мартюков

Администрация Орловского сельского поселения
ПОСТАНОВЛЕНИЕ

27 июня 2019 г. № 52

Об отмене постановления от 04.03.2015 №018 «Об утверждении Положения по определению размера, условий и порядка компенсации расходов, связанных с переездом лицам заключившим трудовые договора о работе в органах самоуправления, муниципальных учреждениях, финансируемых из бюджета Орловское сельское поселение, и работникам указанных органов и учреждений»

В целях приведения муниципального нормативного правового акта в соответствие с законодательством Российской Федерации о противодействии коррупции, ПОСТАНОВЛЯЮ:

1. Отменить постановление от 04.03.2015 №018 «Об утверждении Положения по определению размера, условий и порядка компенсации расходов, связанных с переездом лицам заключившим трудовые договора о работе в органах самоуправления, муниципальных учреждениях, финансируемых из бюджета Орловское сельское поселение, и работникам указанных органов и учреждений».

2. Настоящее постановление вступает в силу со дня его официального опубликования в информационном вестнике Верхнекетского района «Территория». Разместить настоящее постановление на официальном сайте Администрации Верхнекетского района.

3. Контроль за исполнением настоящего постановления оставляю за собой.

Глава Орловского сельского поселения Г.Н.Мартюков

СОВЕТ Палочкинского сельского поселения РЕШЕНИЯ

Совет Палочкинского сельского поселения
РЕШЕНИЕ

07 июня 2019 г. № 07

О внесении изменения в Устав муниципального образования Палочкинское сельское поселение Верхнекетского района Томской области

В целях приведения Устава муниципального образования Палочкинское сельское поселение Верхнекетского района Томской области в соответствие с законодательством Российской Федерации, СОВЕТ Палочкинского сельского поселения РЕШИЛ:

1. Внести в Устав муниципального образования Палочкинское сельское поселение Верхнекетского района Томской области, принятый решением Совета Палочкинского сельского поселения от 31 марта 2015 года № 3, следующие изменения:

1) часть первую статьи 3 дополнить пунктом 5) следующего содержания:

«5) приказы финансового органа.»;

2) пункт 5 части 1 статьи 6 признать утратившим силу;

3) часть 2 статьи 11 изложить в следующей редакции:

«2. Сход граждан, предусмотренный настоящей статьей, правомочен при участии в нем более половины обладающих избирательным правом жителей населенного пункта или поселения. В случае, если в населенном пункте отсутствует возможность одновременного совместного присутствия более половины обладающих избирательным правом жителей данного населенного пункта, сход граждан проводится поэтапно в срок, не превышающий одного месяца со дня принятия решения о проведении схода граждан. При этом лица, ранее принявшие участие в сходе граждан, на последующих этапах участия в голосовании не принимают. Решение схода граждан считается принятым, если за него проголосовало более половины участников схода граждан.»;

4) пункт 30 части 1 статьи 30 признать утратившим силу.

5) статью 32 дополнить частью 13 следующего содержания:

«13. Полномочия избирательной комиссии муниципального обра-

зования Палочкинское сельское поселение по решению избирательной комиссии Томской области, принятому на основании обращения Совета Палочкинского сельского поселения, могут возлагаться на территориальную избирательную комиссию Верхнекетского района.».

2. Направить настоящее решение Главе Палочкинского сельского поселения для подписания, направления на государственную регистрацию в Управление Министерства юстиции Российской Федерации по Томской области и официального опубликования.

3. Опубликовать настоящее решение после его государственной регистрации в информационном вестнике Верхнекетского района «Территория» и разместить на официальном сайте Администрации Верхнекетского района.

4. Настоящее решение вступает в силу после государственной регистрации со дня его официального опубликования в информационном вестнике Верхнекетского района «Территория».

Председатель Совета Палочкинского сельского поселения Е.А.Трифонова
Глава Палочкинского сельского поселения И.В.Вилисова

Зарегистрировано в Управлении Министерства юстиции Российской Федерации по Томской области 21.06.2019, государственный регистрационный № RU 705043052019003.

Администрация Палочкинского сельского поселения ПОСТАНОВЛЕНИЯ

Администрация Палочкинского сельского поселения
ПОСТАНОВЛЕНИЕ

17 июня 2019 г. № 49

О внесении изменений в административный регламент по предоставлению муниципальной услуги «Выдача разрешения на использование земель или земельных участков, находящихся в собственности муниципального образования Палочкинское сельское поселение Верхнекетского района Томской области, без предоставления земельных участков и установления сервитута», утвержденный постановлением Администрации Палочкинского сельского поселения от 22.12.2016 № 94

В целях приведения муниципального нормативного правового акта в соответствие с действующим законодательством Российской Федерации, ПОСТАНОВЛЯЮ:

1. Внести в административный регламент по предоставлению муниципальной услуги «Выдача разрешения на использование земель или земельных участков, находящихся в собственности муниципального образования Палочкинское сельское поселение Верхнекетского района Томской области, без предоставления земельных участков и установления сервитута», утвержденный постановлением Администрации Палочкинского сельского поселения от 22.12.2016 № 94 (далее – Административный регламент) следующие изменения:

1) пункт 1.4 изложить в следующей редакции:

«1.4. Заявителями являются физические лица, индивидуальные предприниматели или юридические лица либо их уполномоченные представители (далее - заявитель).»;

2) раздел 2 пункт 2.6 Административного регламента изложить в следующей редакции:

«2.6. Для предоставления муниципальной услуги получатели услуги обращаются непосредственно в Администрацию с заявлением, о выдаче разрешения на использование земель или земельных участков, находящихся в собственности муниципального образования Палочкинское сельское поселение Верхнекетского района Томской области, без предоставления земельных участков и установления сервитута по форме, представленной в приложении 1 к административному регламенту.

1. В заявлении должны быть указаны:

а) фамилия, имя и (при наличии) отчество, место жительства заявителя и реквизиты документа, удостоверяющего его личность, - в случае, если заявление подается физическим лицом;

б) наименование, место нахождения, организационно-правовая форма и сведения о государственной регистрации заявителя в «Едином государственном реестре юридических лиц» - в случае, если заявление подается юридическим лицом;

в) фамилия, имя и (при наличии) отчество представителя заявителя и реквизиты документа, подтверждающего его полномочия, - в случае, если заявление подается представителем заявителя;

г) почтовый адрес, адрес электронной почты, номер телефона для связи с заявителем или представителем заявителя;

д) предполагаемые цели использования земель или земельного участка в соответствии с пунктом 1 статьи 39.34 Земельного кодекса Российской Федерации;

е кадастровый номер земельного участка - в случае, если планируется использование всего земельного участка или его части;

ж) срок использования земель или земельного участка (в пределах сроков, установленных пунктом 1 статьи 39.34 Земельного кодекса Российской Федерации);

з) информация о необходимости осуществления рубок деревьев, кустарников, расположенных в границах земельного участка, части земельного участка или земель из состава земель промышленности, энергетики, транспорта, связи, радиовещания, телевидения, информатики, земель для обеспечения космической деятельности, земель обороны, безопасности и земель иного специального назначения, в отношении которых подано заявление, - в случае такой необходимости.

2. К заявлению прилагаются:

а) копии документов, удостоверяющих личность заявителя и представителя заявителя, и документа, подтверждающего полномочия представителя заявителя, в случае, если заявление подается представителем заявителя;

б) схема границ предполагаемых к использованию земель или части земельного участка на кадастровом плане территории с указанием координат характерных точек границ территории - в случае, если планируется использовать земли или часть земельного участка (с использованием системы координат, применяемой при ведении государственного кадастра недвижимости).

3. К заявлению могут быть приложены:

а) выписка из Единого государственного реестра недвижимости об объекте недвижимости;

б) копия лицензии, удостоверяющей право проведения работ по геологическому изучению недр;

в) иные документы, подтверждающие основания для использования земель или земельного участка в целях, предусмотренных пунктом 1 статьи 39.34 Земельного кодекса Российской Федерации.

4. В случае если указанные в подпункте 3 настоящего пункта документы не представлены заявителем, такие документы запрашиваются уполномоченным органом в порядке межведомственного информационного взаимодействия.»;

3) раздел 2 Административного регламента дополнить пунктом 2.6.2 в следующей редакции:

«2.6.2 Администрация Палочкинского сельского поселения не вправе требовать от заявителя:

1) представления документов и информации или осуществления действий, представление или осуществление которых не предусмотрено нормативными правовыми актами, регулирующими отношения, возникающие в связи с предоставлением муниципальной услуги;

2) представления документов и информации, в том числе подтверждающих внесение заявителем платы за предоставление муниципальной услуги, которые находятся в распоряжении органов, предоставляющих государственные услуги, органов, предоставляющих муниципальные услуги, иных государственных органов, органов местного самоуправления либо подведомственных государственным органам или органам местного самоуправления организаций, участвующих в предоставлении муниципальной услуги, в соответствии с нормативными правовыми актами Российской Федерации, нормативными правовыми актами субъектов Российской Федерации, муниципальными правовыми актами, за исключением документов, включенных в определенный частью 6 статьи 7 Федерального закона от 27.07.2010 № 210-ФЗ «Об организации предоставления государственных и муниципальных услуг» перечень документов. Заявитель вправе представить указанные документы и информацию в орган, предоставляющий муниципальную услугу, по собственной инициативе;

3) осуществления действий, в том числе согласований, необходимых для получения муниципальной услуги и связанных с обращением в иные государственные органы, органы местного самоуправления, организации, за исключением получения услуг и получения документов и информации, предоставляемых в результате предоставления таких услуг, включенных в перечни, указанные в части 1 статьи 9 Федерального закона от 27.07.2010 № 210-ФЗ «Об организации предоставления государственных и муниципальных услуг»;

4) представления документов и информации, отсутствие и (или) недостоверность которых не указывались при первоначальном отказе в приеме документов, необходимых для предоставления муниципальной услуги, либо в предоставлении муниципальной услуги, за исключением следующих случаев:

а) изменение требований нормативных правовых актов, касающихся предоставления муниципальной услуги, после первоначальной подачи заявления о предоставлении муниципальной услуги;

б) наличие ошибок в заявлении о предоставлении муниципальной услуги и документах, поданных заявителем после первоначального отказа в приеме документов, необходимых для предоставления муниципальной услуги, либо в предоставлении муниципальной услуги и не включенных в представленный ранее комплект документов;

в) истечение срока действия документов или изменение информации после первоначального отказа в приеме документов, необходимых для предоставления муниципальной услуги, либо в предоставлении муниципальной услуги;

г) выявление документально подтвержденного факта (признаков) ошибочного или противоправного действия (бездействия) должностного лица органа, предоставляющего муниципальную услугу, муниципального служащего, работника многофункционального центра, работника организации, предусмотренной частью 1.1 статьи 16 Федерального закона от 27.07.2010 № 210-ФЗ «Об организации предоставления государственных и муниципальных услуг», при первоначальном отказе в приеме документов, необходимых для предоставления муниципальной услуги, либо в предоставлении муниципальной услуги, о чем в письменном виде за подписью руководителя органа, предоставляющего муниципальную услугу, руководителя многофункционального центра при первоначальном отказе в приеме документов, необходимых для предоставления муниципальной услуги, либо руководителя организации, предусмотренной частью 1.1 статьи 16 Федерального закона от 27.07.2010 № 210-ФЗ «Об организации предоставления государственных и муниципальных услуг», уведомляется заявитель, а также приносятся извинения за доставленные неудобства.»;

4) в пункте 2.11 слово «Управление» заменить «Администрацию»;

5) в пункте 2.14 слово «Управлением» заменить словом «Администрацией»;

6) в пункте 4.2 слово «Управления» заменить словом «Администрации»;

7) в пункте 4.3 слово «Управления» заменить словом «Администрации»;

8) раздел 5 Административного регламента изложить в следую-

щей редакции:

«5. Досудебный (внесудебный) порядок обжалования решений и действий (бездействия) органа, предоставляющего муниципальную услугу, а также его должностных лиц, муниципальных служащих, работников

5.1. Заявитель вправе обратиться с жалобой на решения и действия (бездействие) органа, предоставляющего муниципальную услугу, а также его должностных лиц, муниципальных служащих, работников (далее - жалоба), в том числе в следующих случаях:
1) нарушением срока регистрации запроса заявителя о предоставлении муниципальной услуги;
2) нарушением срока предоставления муниципальной услуги;
3) требованием у заявителя документов или информации либо осуществления действий, представление или осуществление которых не предусмотрено нормативными правовыми актами Российской Федерации, нормативными правовыми актами субъектов Российской Федерации, муниципальными правовыми актами для предоставления муниципальной услуги;
4) отказом в приеме документов, представление которых предусмотрено нормативными правовыми актами Российской Федерации для предоставления муниципальной услуги;
5) отказом в предоставлении муниципальной услуги, если основания отказа не предусмотрены федеральными законами и принятыми в соответствии с ними иными нормативными правовыми актами Российской Федерации;
6) требованием внесения заявителем при предоставлении муниципальной услуги платы, не предусмотренной нормативными правовыми актами Российской Федерации;
7) отказом органа, предоставляющего муниципальную услугу, его должностного лица в исправлении допущенных опечаток и ошибок в выданных в результате предоставления муниципальной услуги документах либо нарушение установленного срока таких исправлений.
8) нарушением срока или порядка выдачи документов по результатам предоставления муниципальной услуги;
9) приостановлением предоставления муниципальной услуги, если основания приостановления не предусмотрены федеральными законами и принятыми в соответствии с ними иными нормативными правовыми актами Российской Федерации, законами и иными нормативными правовыми актами субъектов Российской Федерации, муниципальными правовыми актами;
10) требованием у заявителя при предоставлении муниципальной услуги документов или информации, отсутствие и (или) недостоверность которых не указывались при первоначальном отказе в приеме документов, необходимых для предоставления государственной или муниципальной услуги, либо в предоставлении государственной или муниципальной услуги, за исключением случаев, предусмотренных пунктом 4 части 1 статьи 7 Федерального закона от 27.07.2010 № 210-ФЗ.

5.2. Жалоба подается в письменной форме на бумажном носителе, в электронной форме в Администрацию Палочкинского сельского поселения.

5.3. Жалоба на решения и действия (бездействие) органа, предоставляющего муниципальную услугу, а также его должностных лиц, муниципальных служащих, работников, может быть направлена по почте, с использованием информационно-телекоммуникационной сети "Интернет", официального сайта органа, предоставляющего муниципальную услугу, единого портала государственных и муниципальных услуг, а также может быть принята при личном приеме заявителя.

5.4. Жалоба должна содержать:
1) наименование органа, предоставляющего муниципальную услугу, а также его должностных лиц, муниципальных служащих, работников которых обжалуются;
2) фамилию, имя, отчество (последнее - при наличии), сведения о месте жительства заявителя - физического лица либо наименование, сведения о месте нахождения заявителя - юридического лица, а также номер (номера) контактного телефона, адрес (адреса) электронной почты (при наличии) и почтовый адрес, по которым должен быть направлен ответ заявителю;
3) сведения об обжалуемых решениях и действиях (бездействии) органа, предоставляющего муниципальную услугу, а также его должностных лиц, муниципальных служащих, работников;
4) доводы, на основании которых заявитель не согласен с решением и действием (бездействием) органа, предоставляющего муниципальную услугу, а также его должностных лиц, муниципальных служащих, работников. Заявителем могут быть представлены документы (при наличии), подтверждающие доводы заявителя, либо их копии.

5.5. В случае если жалоба подается через представителя заявителя, также представляется документ, подтверждающий полномочия на осуществление действий от имени заявителя. В качестве документа, подтверждающего полномочия на осуществление действий от имени заявителя, может быть представлена:
1) оформленная в соответствии с законодательством Российской Федерации доверенность (для физических лиц);
2) оформленная в соответствии с законодательством Российской Федерации доверенность, заверенная печатью заявителя и подписанная руководителем заявителя или уполномоченным этим руководителем лицом (для юридических лиц);
3) копия решения о назначении или об избрании либо приказа о назначении физического лица на должность, в соответствии с которым такое физическое лицо обладает правом действовать от имени заявителя без доверенности.

5.6. Жалоба может быть направлена Главе Палочкинского сельского поселения на действия (бездействие) на должностных лиц, муниципальных служащих, работников Администрации Палочкинского сельского поселения, а также на принимаемые ими решения при предоставлении муниципальной услуги.

5.7. Обращение, поступившее в форме электронного документа, подлежит рассмотрению в порядке, установленном Федеральным законом от 02.05.2006 № 59-ФЗ «О порядке рассмотрения обращений граждан Российской Федерации». В обращении гражданин в обязательном порядке указывает свои фамилию, имя, отчество (последнее - при наличии), адрес электронной почты, по которому должны быть направлены ответ, уведомление о переадресации обращения. Гражданин вправе приложить к такому обращению необходимые документы и материалы в электронной форме.

5.8. Жалоба, поступившая в Администрацию Палочкинского сельского поселения, подлежит рассмотрению в течение пятнадцати рабочих дней со дня ее регистрации, а в случае обжалования отказа Администрации Палочкинского сельского поселения, в приеме документов у заявителя либо в исправлении допущенных опечаток и ошибок или в случае обжалования нарушения установленного срока таких исправлений - в течение пяти рабочих дней со дня ее регистрации.

5.9. Администрация Палочкинского сельского поселения, отказывает в удовлетворении жалобы в следующих случаях:
1) наличие вступившего в законную силу решения суда, арбитражного суда по жалобе о том же предмете и по тем же основаниям;
2) подача жалобы лицом, полномочия которого не подтверждены в порядке, установленном законодательством Российской Федерации;
3) наличие решения по жалобе, принятого ранее в соответствии с требованиями настоящего административного регламента в отношении того же заявителя и по тому же предмету жалобы.

5.10. Администрация Палочкинского сельского поселения вправе оставить жалобу без ответа в следующих случаях:
1) наличие в жалобе нецензурных либо оскорбительных выражений, угроз жизни, здоровью и имуществу должностного лица, а также членов его семьи;
2) отсутствие возможности прочитать какую-либо часть текста жалобы, фамилию, имя, отчество (при наличии) и (или) почтовый адрес заявителя, указанные в жалобе.
3) если в письменном обращении не указаны фамилия гражданина, направившего обращение, и почтовый адрес, по которому должен быть направлен ответ на обращение;
4) если жалоба подана заявителем в орган, в компетенцию которого не входит принятие решения по жалобе. В этом случае в течение 3 рабочих дней со дня ее регистрации указанный орган направляет жалобу в уполномоченный на ее рассмотрение орган и в письменной форме информирует заявителя о перенаправлении жалобы;
5) если в письменном обращении заявителя содержится вопрос, на который ему многократно давались письменные ответы по существу в связи с ранее направляемыми обращениями, и при этом в обращении не приводятся новые доводы или обстоятельства, Глава Палочкинского сельского поселения вправе принять решение о безосновательности очередного обращения и прекращении переписки с заявителем по данному вопросу при условии, что указанное обращение и ранее направляемые обращения направлялись в Администрацию Палочкинского сельского поселения. О данном решении уведомляется заявитель, направивший обращение;
6) если ответ по существу поставленного в обращении вопроса не может быть дан без разглашения сведений, составляющих государственную или иную охраняемую федеральным законом тайну, гражданину, направившему обращение, сообщается о невозможности дать ответ по существу поставленного в нем вопроса в связи с недопустимостью разглашения указанных сведений.

5.11. По результатам рассмотрения обращения жалобы принимается одно из следующих решений:
1) удовлетворение жалобы, в том числе в форме отмены принятого решения, исправления допущенных органом, предоставляющим муниципальную услугу, опечаток и ошибок в выданных в результате предоставления муниципальной услуги документах, возврата заявителю денежных средств, взимание которых не предусмотрено нормативными правовыми актами Российской Федерации, нормативными правовыми актами Томской области, муниципальными правовыми актами, а также в иных формах;
2) отказы в удовлетворении жалобы.

5.12. Не позднее дня, следующего за днем принятия решения, указанного в пункте 5.11 настоящего административного регламента, заявителю в письменной форме направляется мотивированный ответ о результатах рассмотрения жалобы (способом, указанным заявителем в жалобе лично, по почте или электронной почтой).

5.13. В случае признания жалобы подлежащей удовлетворению в ответе заявителю, указанном в пункте 5.12 настоящего административного регламента, дается информация о действиях, осуществляемых органом, предоставляющим муниципальную услугу, в целях незамедлительного устранения выявленных нарушений при оказании муниципальной услуги, а также приносятся извинения за доставленные неудобства и указывается информация о дальнейших действиях, которые необходимо совершить заявителю в целях получения муниципальной услуги.

5.14. В случае признания жалобы, не подлежащей удовлетворению в ответе заявителю, указанном в пункте 5.12 настоящего административного регламента, даются аргументированные разъяснения о причинах принятого решения, а также информация о порядке обжалования принятого решения.

5.15. Решение об удовлетворении жалобы или об отказе в ее удовлетворении принимается в форме акта уполномоченного на ее рассмотрение органа.

5.16. В ответе по результатам рассмотрения жалобы указываются:
1) наименование органа, рассмотревшего жалобу, должность, фамилия, имя, отчество (при наличии) должностного лица, принявшего решение по жалобе;
2) номер, дата, место принятия решения, включая сведения о должностном лице, решение или действие (бездействие) которого обжалуется;
3) фамилия, имя, отчество (при наличии) или наименование заявителя;
4) основания для принятия решения по жалобе;
5) принятое по жалобе решение;
6) в случае если жалоба признана обоснованной – сроки устранения

выявленных нарушений;
7) сведения о порядке обжалования принятого по жалобе решения.

5.17. В случае установления в ходе или по результатам рассмотрения жалобы признаков состава административного правонарушения, предусмотренного статьей 5.63 Кодекса Российской Федерации об административных правонарушениях, или признаков состава преступления должностное лицо, уполномоченное на рассмотрение жалоб, незамедлительно направляет следующие материалы в органы прокуратуры.

5.18. На поступившее обращение, содержащее предложение, заявление или жалобу, которые затрагивают интересы неопределенного круга лиц, в частности на обращение, в котором обжалуется судебное решение, вынесенное в отношении неопределенного круга лиц, ответ, в том числе с разъяснением порядка обжалования судебного решения, может быть размещен с соблюдением требований части 2 статьи 6 Федеральным законом от 02.05.2006 № 59-ФЗ «О порядке рассмотрения обращений граждан Российской Федерации» на официальном сайте данных государственного органа или органа местного самоуправления в информационно-телекоммуникационной сети «Интернет».».

2. Настоящее постановление вступает в силу со дня его официального опубликования в информационном вестнике Верхнекетского района «Территория».

3. Разместить настоящее постановление на официальном сайте Администрации Верхнекетского района.

Глава Палочкинского сельского поселения И.В.Вилисова

Администрация Палочкинского сельского поселения
ПОСТАНОВЛЕНИЕ

17 июня 2019 г. № 50

О внесении изменений в постановление Администрации Палочкинского сельского поселения от 24.03.2014 № 14 «Об утверждении Положения о сообщении лицами, замещающими муниципальные должности и должности муниципальной службы в Администрации Палочкинского сельского поселения, о получении подарка в связи с их должностным положением или исполнением ими служебных (должностных) обязанностей, сдаче и оценке подарка, реализации (выкупе) и зачислении средств, вырученных от его реализации»

В целях приведения муниципального нормативного правового акта в соответствие с действующим законодательством Российской Федерации, ПОСТАНОВЛЯЮ:

1. Внести в постановление Администрации Палочкинского сельского поселения от 24.03.2014 № 14 «Об утверждении Положения о сообщении лицами, замещающими муниципальные должности и должности муниципальной службы в Администрации Палочкинского сельского поселения, о получении подарка в связи с их должностным положением или исполнением ими служебных (должностных) обязанностей, сдаче и оценке подарка, реализации (выкупе) и зачислении средств, вырученных от его реализации» (далее – постановление) следующие изменения:

1) наименование постановления после слов «лицами, замещающими муниципальные должности» дополнить словами «на постоянной основе»;

2) в пункте 1 после слов «лицами, замещающими муниципальные должности» дополнить словами «на постоянной основе»;

3) пункт 2 изложить в следующей редакции:

«Управляющему делами Администрации Палочкинского сельского поселения ознакомить муниципальных служащих и лиц, осуществляющих свои полномочия на постоянной основе в Администрации Палочкинского сельского поселения с настоящим постановлением»;

4) в Положении о сообщении лицами, замещающими муниципальные должности и должности муниципальной службы в Администрации Палочкинского сельского поселения, о получении подарка в связи с протокольными мероприятиями, служебными командировками и другими официальными мероприятиями, участие которых связано с исполнением ими служебных (должностных) обязанностей, сдаче и оценке подарка, реализации (выкупе) и зачислении средств, вырученных от его реализации (далее – Положение):

наименование Положения изложить в следующей редакции:

«Положение о сообщении лицами, замещающими муниципальные должности на постоянной основе и должности муниципальной службы в Администрации Палочкинского сельского поселения, о получении подарка в связи с протокольными мероприятиями, служебными командировками и другими официальными мероприятиями, участие которых связано с исполнением ими служебных (должностных) обязанностей, сдаче и оценке подарка, реализации (выкупе) и зачислении средств, вырученных от его реализации»;

пункт 1 после слов «лицами, замещающими муниципальные должности» дополнить словами «на постоянно основе».

2. Настоящее постановление вступает в силу со дня его официального опубликования в информационном вестнике Верхнекетского района «Территория».

3. Разместить настоящее постановление на официальном сайте Администрации Верхнекетского района.

Глава Палочкинского сельского поселения И.В.Вилисова

Администрация Палочкинского сельского поселения
ПОСТАНОВЛЕНИЕ

25 июня 2019 г. № 52

Об утверждении Плана мероприятий, направленных на противодействие коррупции в Администрации Палочкинского сельского поселения на 2019-2020 годы

В соответствии с Федеральным законом от 25 декабря 2008 года № 273-ФЗ «О противодействии коррупции», в целях устранения причин и условий, порождающих коррупцию, предупреждения злоупотреблений, связанных с использованием должностного положения, ПОСТАНОВЛЯЮ:

1. Утвердить прилагаемый План мероприятий, направленных на противодействие коррупции в Администрации Палочкинского сельского поселения на 2019-2020 годы.

2. Настоящее постановление вступает в силу со дня его официального опубликования в информационном вестнике Верхнекетского района «Территория». Разместить настоящее постановление на официальном сайте Администрации Верхнекетского района.

3. Контроль за исполнением настоящего постановления оставляю за собой.

Глава Палочкинского сельского поселения И.В.Вилисова

Приложение к постановлению Администрации
Палочкинского сельского поселения от 25.06.2019 № 52

План мероприятий, направленных на противодействие коррупции в Администрации Палочкинского сельского поселения на 2019-2020 годы

№ п/п	Наименование мероприятия	Срок	Ответственные исполнители	Ожидаемые результаты	Контроль за выполнением мероприятий
Раздел 1. Повышение эффективности механизмов урегулирования конфликта интересов, обеспечение соблюдения муниципальными служащими, лицами, замещающими муниципальные должности Администрации Палочкинского сельского поселения (далее – муниципальные служащие, лица, замещающие муниципальные должности) ограничений, запретов и принципов служебного поведения в связи с исполнением ими должностных обязанностей, а также неотвратимости привлечения к ответственности за их нарушение					
1.	1.1.Обеспечение действенного функционирования комиссии по соблюдению требований к служебному поведению и урегулированию конфликта интересов в органах местного самоуправления муниципального образования Палочкинское сельское поселение	ежеквартально	Управляющий делами	Выявление причин и условий коррупции, установление фактов противоправных действий в органах местного самоуправления муниципального образования Палочкинское сельское поселение	Глава поселения
	1.2. Организация повышения квалификации муниципальных служащих, лиц замещающих муниципальные должности, в должностные обязанности которых входит противодействие коррупции	постоянно	Управляющий делами	Документ о прохождении обучения	Глава поселения
	1.3.Контроль за соблюдением законодательства о муниципальной службе в Администрации Палочкинского сельского поселения	постоянно	Управляющий делами	Повышение уровня правовой культуры и понимания ответственности муниципальных служащих Администрации Палочкинского сельского поселения Формирование у муниципальных служащих нетерпимого отношения к коррупции	Глава поселения
	1.4. Контроль за выполнением муниципальными служащими обязанности сообщать о получении ими подарка в связи с их должностным положением или в связи с исполнением ими должностных обязанностей	постоянно	Управляющий делами	Обеспечение оперативности в работе по противодействию коррупции	Глава поселения
2.	2.1.Проверка своевременности представления муниципальными служащими сведений о доходах, об имуществе и об обязательствах имущественного характера и сведений о расходах	2-й квартал	Управляющий делами	Справка управления делами из программного модуля «Управление персоналом»	Глава поселения
	2.2.Осуществление мероприятий по формированию негативного отношения к дарению подарков муниципальным служащим в связи с их должностным положением или в связи с исполнением ими должностных обязанностей.	постоянно	Управляющий делами	Направление разъяснительных писем, разработка методических рекомендаций Формирование у муниципальных служащих нетерпимого отношения к коррупции	Глава поселения
	2.3.Разъяснения муниципальным служащим положений законодательства Российской Федерации о противодействии коррупции, в том числе об установлении наказания за коммерческий подкуп, получение и дачу взятки, посредничество во взяточничестве в виде штра-	постоянно	Управляющий делами	Направление разъяснительных писем, разработка методических рекомендаций Формирование у муниципальных служащих нетерпимого отношения к	Глава поселения

	фов, кратной сумме коммерческого подкупа или взятки, об увольнении в связи с утратой доверия, о порядке проверки сведений, предоставляемых указанными лицами в соответствии с законодательством о противодействии коррупции			коррупции	
	2.4.Приведение нормативных правовых актов муниципального образования Палочкинское сельское поселение в соответствие с федеральным законодательством по вопросам муниципальной службы и противодействия коррупции	постоянно	Управляющий делами	Аналитическая записка о результатах работы по итогам квартала	Глава поселения
	2.5. Активизировать работу по формированию у муниципальных служащих отрицательного отношения к коррупции, каждый установленный факт коррупции предавать гласности	постоянно	Управляющий делами	Формирование у муниципальных служащих нетерпимого отношения к коррупции	Глава поселения
	2.6.Проведение мероприятий по формированию у муниципальных служащих негативного отношения к дарению подарков этим муниципальным служащим в связи с их должностным положением или в связи с исполнением ими должностных обязанностей	ежеквартально	Управляющий делами	Формирование у муниципальных служащих нетерпимого отношения к коррупции	Глава поселения
	2.7. В случае несоблюдения муниципальным служащим ограничений, запретов и неисполнения обязанностей, установленных в целях противодействия коррупции, нарушения ограничений, касающихся получения подарков и порядка сдачи подарков, осуществлять, в соответствии с нормативными правовыми актами Российской Федерации, проверку и применять соответствующие меры ответственности	по каждому случаю несоблюдения	Управляющий делами	Справка о результатах проведения служебной проверки	Глава поселения
	2.8.Разработка и осуществление организационных, разъяснительных и иных мер по недопущению муниципальными служащими поведения, которое может восприниматься как обещание дачи взятки либо как согласие принять взятку или как просьба о даче взятки	4 квартал	Управляющий делами	Направление разъяснительных писем, разработка методических рекомендаций	Глава поселения
3.	Актуализация перечня должностей муниципальной службы, исполнение обязанностей по которым связано с коррупционными рисками	постоянно	Управляющий делами	Своевременное выявление должностей муниципальной службы, связанных с коррупционными рисками и внесение изменений в решение Совета Палочкинского сельского поселения	Глава поселения
4.	4.1. Проверка персональных данных, представляемых кандидатами на должности муниципальной службы	постоянно	Управляющий делами	Соблюдение кандидатами порядка прохождения муниципальной службы	Глава поселения
	4.2.Обеспечение соблюдения государственной тайны, а также защиты персональных данных муниципальных служащих и лиц, замещающих муниципальные должности	постоянно	Управляющий делами	Соблюдение государственной тайны, а также защиты персональных данных муниципальных служащих и лиц, замещающих муниципальные должности	Управляющий делами
	4.3.Обеспечение эффективного взаимодействия с правоохранительными органами и иными государственными органами по вопросам организации противодействия коррупции	постоянно	Управляющий делами	Повышение эффективности принимаемых мер по противодействию коррупции	Глава поселения
Раздел 2. Создание механизмов общественного контроля за деятельностью органов местного самоуправления муниципального образования «Палочкинское сельское поселение», установление системы обратной связи					
5.	Размещение на официальном сайте Администрации Верхнекетского района информации о деятельности комиссии по соблюдению требований к служебному поведению и урегулированию конфликта интересов	постоянно	Управляющий делами	Размещение материалов на официальном сайте Администрации Верхнекетского района, повышение открытости и прозрачности деятельности ОМСУ	Глава поселения
6.	6.1. Осуществление анализа публикаций в СМИ, экспертизы обращений граждан и юридических лиц с точки зрения наличия сведений о фактах коррупции и проверки наличия данных фактов, указанных в обращениях, в отношении муниципальных служащих, лиц, замещающих муниципальные должности	постоянно	Управляющий делами	Справка об анализе публикаций в СМИ, экспертизы обращений граждан и юридических лиц с точки зрения наличия сведений о фактах коррупции и проверки наличия данных фактов, указанных в обращениях, в отношении муниципальных служащих, лиц, замещающих муниципальные должности	Глава поселения
	6.2. Обеспечение размещения на сайте Администрации Верхнекетского района, а также в СМИ информации об антикоррупционной деятельности	постоянно	Управляющий делами	Размещение информации на официальном сайте и в СМИ об антикоррупционной деятельности Обеспечение информационной открытости деятельности Администрации Палочкинского сельского поселения	Глава поселения
7.	Проведение анализа соблюдения сроков и результатов рассмотрения обращений граждан о фактах проявления коррупции в деятельности Администрации Палочкинского сельского поселения	постоянно	Управляющий делами	Справка о сроках и результатах рассмотрения обращений граждан о фактах проявления коррупции в деятельности Администрации Палочкинского сельского поселения	Глава поселения
Раздел 3. Обеспечение открытости информации о деятельности Администрации Палочкинского сельского поселения, иных организаций, предоставляющих муниципальные услуги, а также возможности контроля за деятельностью Администрации Палочкинского сельского поселения и организаций со стороны общественности					
8.	Внедрение и мониторинг административных регламентов предоставления муниципальных услуг	постоянно	Управляющий делами	Повышение качества предоставления муниципальных услуг	Глава поселения
9.	Совершенствование нормативной правовой базы муниципального образования «Палочкинское сельское поселение» в целях приведения в соответствие с Федеральным законом от 27 июля 2010 года № 210-ФЗ «Об организации предоставления государственных и муниципальных услуг»	постоянно	Управляющий делами	Внесение изменений в нормативные правовые акты в соответствии с действующим законодательством	Глава поселения
10.	Проведение текущей антикоррупционной экспертизы нормативных правовых актов Администрации Палочкинского сельского поселение поселения	постоянно	Юридическая служба Администрации Верхнекетского района	Выявление положений в нормативных правовых актах и их проектах, способствующих созданию условий для проявления коррупции	Управляющий делами
Раздел 4. Обеспечение принятия мер по повышению эффективности деятельности Администрации Палочкинского сельского поселения (в пределах своих полномочий)					
11	Кадровая работа в части, касающейся ведения личных дел муниципальных служащих, в том числе контроля за актуализацией сведений, содержащихся в анкетах, представляемых в органы местного самоуправления при поступлении на муниципальную службу, об их родственниках и свойственниках в целях выявления возможного конфликта интересов;	постоянно	Управляющий делами	Формирование у муниципальных служащих нетерпимого отношения к коррупции	Глава поселения
12.	Обучение лиц, впервые принятых на работу в орган местного самоуправления для замещения должностей, включенных в перечни должностей по образовательным программам в области противодействия коррупции	постоянно	Управляющий делами	Формирование у муниципальных служащих нетерпимого отношения к коррупции	Глава поселения

Администрация Палочкинского сельского поселения
ПОСТАНОВЛЕНИЕ

26 июня 2019 г. № 53

О внесении изменения в постановление Администрации Палочкинского сельского поселения от 21.08.2015 № 43 «Об утверждении перечня муниципальных услуг, предоставляемых Администрацией Палочкинского сельского поселения»

В целях приведения муниципального нормативного правового акта в соответствие с действующим законодательством, ПОСТАНОВЛЯЮ:

1. Внести в постановление Администрации Палочкинского сельского поселения от 21.08.2015 № 43 «Об утверждении перечня муниципальных услуг, предоставляемых Администрацией Палочкинского сельского поселения» изменение, исключив строку 5 в приложении к постановлению.
2. Настоящее постановление вступает в силу со дня его официального опубликования в информационном вестнике Верхнекетского района «Территория».
3. Разместить настоящее постановление на официальном сайте Администрации Верхнекетского района.

Глава Палочкинского сельского поселения И.В.Вилисова

Администрация Палочкинского сельского поселения
ПОСТАНОВЛЕНИЕ

26 июня 2019 г. № 54

О признании утратившим силу постановление Администрации Палочкинского сельского поселения от 27.11.2015 № 67 «Об утверждении административного регламента по предоставлению муниципальной услуги «Выдача документов о согласовании переустройства и (или) перепланировки жилого помещения»

В целях приведения муниципального нормативного правового акта в соответствие с законодательством Российской Федерации о противодействии коррупции, ПОСТАНОВЛЯЮ:

1. Признать утратившим силу постановление Администрации Палочкинского сельского поселения от 27.11.2015 № 67 «Об утверждении административного регламента по предоставлению муниципальной услуги «Выдача документов о согласовании переустройства и (или) перепланировки жилого помещения».
2. Настоящее постановление вступает в силу со дня его официального опубликования в информационном вестнике Верхнекетского района «Территория».
3. Разместить настоящее постановление на официальном сайте Администрации Верхнекетского района.
4. Контроль за исполнением настоящего постановления оставляю за собой.

Глава Палочкинского сельского поселения И.В.Вилисова

Администрация Палочкинского сельского поселения
ПОСТАНОВЛЕНИЕ

28 июня 2019 г. № 55

Об определении мест для выгула домашних животных

В целях регулирования вопросов в сфере благоустройства территории Палочкинского сельского поселения в части содержания домашних животных и повышения комфортности условий проживания граждан, в соответствии со статьи 8 Федерального закона Российской Федерации от 27.12.2018 года № 498-ФЗ «Об ответственном обращении с животными и о внесении изменений в отдельные законодательные акты Российской Федерации», статьей 14 Федерального Закона от 06.10.2003 № 131-ФЗ «Об общих принципах организации местного самоуправления в Российской Федерации», ПОСТАНОВЛЯЮ:

1. Определить места для выгула домашних животных (собак, кошек) на территории муниципального образования Палочкинское сельское поселение Верхнекетского района Томской области:
1) в с. Палочка согласно приложению 1 к настоящему постановлению;
2) в п. Рыбинск согласно приложению 2 к настоящему постановлению.
3) в д. Тайное согласно приложению 3 к настоящему постановлению.
2. Определить места для выгула сельскохозяйственных животных на территории муниципального образования Палочкинское сельское поселение Верхнекетского района Томской области согласно приложению 4 к настоящему постановлению.
2. Настоящее постановление вступает в силу со дня его официального опубликования в информационном вестнике Верхнекетского района «Территория». Разместить постановление на официальном сайте Администрации Верхнекетского района.
3. Контроль исполнения настоящего постановления возложить на управляющего делами Администрации Палочкинского сельского поселения.

Глава Палочкинского сельского поселения И.В.Вилисова

Приложение 1 к постановлению Администрации
Палочкинского сельского поселения от 28.06.2019 № 55

Размещение мест выгула домашних животных на территории муниципального образования Палочкинское сельское поселение Верхнекетского района Томской области

с.Палочка

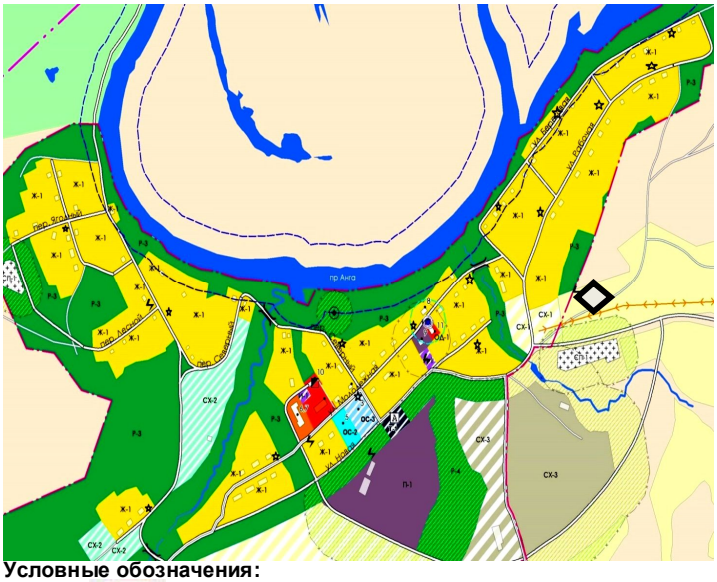

Условные обозначения:

- обозначение места выгула домашних животных

Приложение 2 к постановлению Администрации
Палочкинского сельского поселения от 28.06.2019 № 55

Размещение мест выгула домашних животных на территории муниципального образования Палочкинское сельское поселение Верхнекетского района Томской области

п. Рыбинск

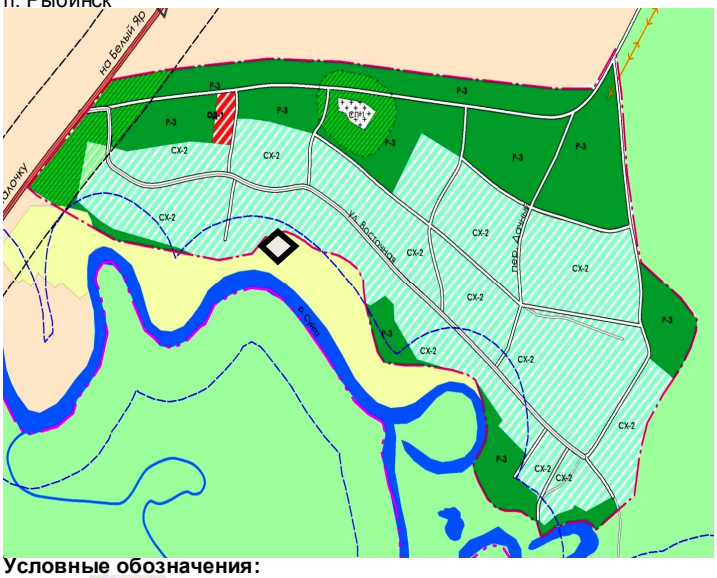

Условные обозначения:

- обозначение места выгула домашних животных

Приложение 3 к постановлению Администрации
Палочкинского сельского поселения от 28.06.2019 № 55

д. Тайное

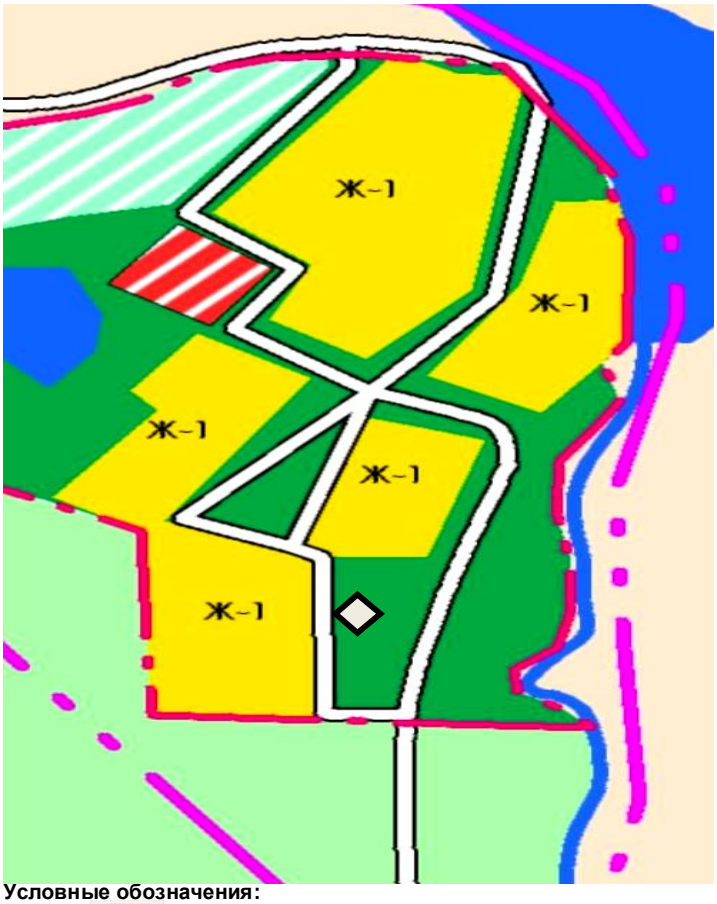

Условные обозначения:

- обозначение места выгула домашних животных

Приложение 4 к постановлению Администрации
Палочкинского сельского поселения от 28.06.2019 № 55

Места для выгула сельскохозяйственных животных

№ п/п	Населенный пункт	Места для выгула сельскохозяйственных животных	Примечание
1	с. Палочка	район оз. Суйгинское и пойма реки Анга	
2	п. Рыбинск	п.Рыбинск – пойма реки Суйга	
3	Д. Тайное	-пойма реки Анга	

Администрация Палочкинского сельского поселения
ПОСТАНОВЛЕНИЕ

28 июня 2019 г. № 56

Об имущественной поддержке субъектов малого и среднего предпринимательства, организаций, образующих инфраструктуру поддержки субъектов малого и среднего предпринимательства

В соответствии со статьей 18 Федерального закона от 24.07.2007 N 209-ФЗ "О развитии малого и среднего предпринимательства в Российской Федерации" ПОСТАНОВЛЯЮ:

1. Утвердить прилагаемые:

1) Правила формирования, ведения и обязательного опубликования перечня муниципального имущества муниципального образования Палочкинское сельское поселение Верхнекетского района Томской области, свободного от прав третьих лиц (за исключением права хозяйственного ведения, права оперативного управления, имущественных прав субъектов малого и среднего предпринимательства), предназначенного для предоставления во владение на долгосрочной основе (в том числе по льготным ставкам арендной платы) субъектам малого и среднего предпринимательства, в том числе являющимся сельскохозяйственными кооперативами или занимающимся социально значимыми видами деятельности, иными установленными муниципальными программами (подпрограммами) приоритетными видами деятельности, организациям, образующим инфраструктуру поддержки субъектов малого и среднего предпринимательства согласно приложению 1 к настоящему постановлению;

2) для целей оказания имущественной поддержки субъектам малого и среднего предпринимательства, в том числе являющимся сельскохозяйственными кооперативами или занимающимся социально значимыми видами деятельности, иными установленными муниципальными программами (подпрограммами) приоритетными видами деятельности, организациям, образующим инфраструктуру поддержки субъектов малого и среднего предпринимательства, на льготных условиях Перечень социально значимых для муниципального образования Палочкинское сельское поселение Верхнекетского района Томской области видов деятельности согласно приложению 2 к настоящему постановлению;

3) Перечень муниципального имущества муниципального образования Палочкинское сельское поселение Верхнекетского района Томской области, свободного от прав третьих лиц (за исключением права хозяйственного ведения, права оперативного управления, имущественных прав субъектов малого и среднего предпринимательства), предназначенного для предоставления во владение на долгосрочной основе (в том числе по льготным ставкам арендной платы) субъектам малого и среднего предпринимательства, в том числе являющимся сельскохозяйственными кооперативами или занимающимся социально значимыми видами деятельности, иными установленными муниципальными программами (подпрограммами) приоритетными видами деятельности, организациям, образующим инфраструктуру поддержки субъектов малого и среднего предпринимательства, согласно приложению 3 к настоящему постановлению;

4) Порядок и условия предоставления в аренду имущества, включенного в перечень муниципального имущества Палочкинского сельского поселения, свободного от прав третьих лиц (за исключением права хозяйственного ведения, права оперативного управления, имущественных прав субъектов малого и среднего предпринимательства), предназначенного для предоставления во владение на долгосрочной основе (в том числе по льготным ставкам арендной платы) субъектам малого и среднего предпринимательства, в том числе являющимся сельскохозяйственными кооперативами или занимающимся социально значимыми видами деятельности, иными установленными муниципальными программами (подпрограммами) приоритетными видами деятельности, организациям, образующим инфраструктуру поддержки субъектов малого и среднего предпринимательства, согласно приложению 4 к настоящему постановлению.

2.Признать утратившими силу постановления Администрации Палочкинского сельского поселения:

1) от 22.12.2016 № 99 «Об оказании имущественной поддержки субъектам малого и среднего предпринимательства и организациям, образующим инфраструктуру поддержки субъектов малого и среднего предпринимательства»;

2) от 11.05.2017 № 33 «О внесении изменения в постановление Администрации Палочкинского сельского поселения от 22.12.2016 № 99 «Об оказании имущественной поддержки субъектам малого и среднего предпринимательства и организациям, образующим инфраструктуру поддержки субъектов малого и среднего предпринимательства».

3. Настоящее постановление вступает в силу со дня его официального опубликования в информационном вестнике Верхнекетского района "Территория". Разместить постановление на официальном сайте Администрации Верхнекетского района.

4. Контроль за исполнением настоящего постановления оставляю за собой.

Глава Палочкинского сельского поселения И.В.Вилисова

Приложение 1 к постановлению Администрации
Палочкинского сельского поселения от 28.06.2019 № 56

Правила формирования, ведения и обязательного опубликования перечня муниципального имущества муниципального образования Палочкинское сельское поселение Верхнекетского района Томской области, свободного от прав третьих лиц (за исключением права хозяйственного ведения, права оперативного управления, имущественных прав субъектов малого и среднего предпринимательства), предназначенного для предоставления во владение на долгосрочной основе (в том числе по льготным ставкам арендной платы) субъектам малого и среднего предпринимательства, в том числе являющимся сельскохозяйственными кооперативами или занимающимся социально значимыми видами деятельности, иными установленными муниципальными программами (подпрограммами) приоритетными видами деятельности, организациям, образующим инфраструктуру поддержки субъектов малого и среднего предпринимательства, предусмотренного частью 4 статьи 18 Федерального закона "О развитии малого и среднего предпринимательства в Российской Федерации".

1. Настоящие Правила устанавливают порядок формирования, ведения (в том числе ежегодного дополнения) и обязательного опубликования перечня муниципального имущества муниципального образования Палочкинское сельское поселение Верхнекетского района Томской области, свободного от прав третьих лиц (за исключением права хозяйственного ведения, права оперативного управления, имущественных прав субъектов малого и среднего предпринимательства), предназначенного для предоставления во владение на долгосрочной основе (в том числе по льготным ставкам арендной платы) субъектам малого и среднего предпринимательства, в том числе являющимся сельскохозяйственными кооперативами или занимающимся социально значимыми видами деятельности, иными установленными муниципальными программами (подпрограммами) приоритетными видами деятельности, организациям, образующим инфраструктуру поддержки субъектов малого и среднего предпринимательства, предусмотренного частью 4 статьи 18 Федерального закона "О развитии малого и среднего предпринимательства в Российской Федерации" (далее соответственно - муниципальное имущество, перечень), в целях предоставления муниципального имущества во владение и (или) в пользование на долгосрочной основе субъектам малого и среднего предпринимательства и организациям, образующим инфраструктуру поддержки субъектов малого и среднего предпринимательства.

2. В перечень вносятся сведения о муниципальном имуществе, соответствующем следующим критериям:

а) муниципальное имущество свободно от прав третьих лиц (за исключением имущественных прав субъектов малого и среднего предпринимательства);

б) муниципальное имущество не ограничено в обороте;

в) муниципальное имущество не является объектом религиозного назначения;

г) муниципальное имущество не является объектом незавершенного строительства;

д) в отношении муниципального имущества не принято решение Администрацией Палочкинского сельского поселения (далее-Администрация) о предоставлении его иным лицам;
е) муниципальное имущество не включено в прогнозный план (программу) приватизации имущества, находящегося в собственности Палочкинского сельского поселения;
ж) муниципальное имущество не признано аварийным и подлежащим сносу или реконструкции.
3. Внесение сведений о муниципальном имуществе в перечень(в том числе ежегодное дополнение), а также исключение сведений о муниципальном имуществе из перечня осуществляются постановлением Администрации об утверждении перечня или о внесении в него изменений на основе предложений Совета Палочкинского сельского поселения, некоммерческих организаций, выражающих интересы субъектов малого и среднего предпринимательства, организаций, образующих инфраструктуру поддержки субъектов малого и среднего предпринимательства, а также субъектов малого и среднего предпринимательства.
Внесение в перечень изменений, не предусматривающих исключения из перечня муниципального имущества, осуществляется не позднее 10 рабочих дней с даты внесения соответствующих изменений в реестр муниципального имущества.
4. Рассмотрение предложения, указанного в пункте 3настоящих Правил, осуществляется Администрацией в течение 30 календарных дней с даты его поступления. По результатам рассмотрения предложения Администрацией принимается одно из следующих решений:
а) о включении сведений о муниципальном имуществе, в отношении которого поступило предложение, в перечень с учетом критериев, установленных пунктом 2 настоящих Правил;
б) об исключении сведений о муниципальном имуществе, в отношении которого поступило предложение, из перечня с учетом положений пунктов 6 и 7настоящих Правил;
в) об отказе в учете предложения.
5. В случае принятия решения об отказе в учете предложения, указанного в пункте 3 настоящих Правил, Администрация направляет лицу, представившему предложение, мотивированный ответ о невозможности включения сведений о муниципальном имуществе в перечень или исключения сведений о муниципальном имуществе из перечня.
6. Администрация вправе исключить сведения о муниципальном имуществе из перечня, если в течение 2 лет со дня включения сведений о муниципальном имуществе в перечень в отношении такого имущества от субъектов малого и среднего предпринимательства или организаций, образующих инфраструктуру поддержки субъектов малого и среднего предпринимательства, не поступило:
а) ни одной заявки на участие в аукционе (конкурсе) на право заключения договора, предусматривающего переход прав владения и (или) пользования в отношении муниципального имущества;
б) ни одного заявления о предоставлении муниципального имущества, в отношении которого заключение указанного договора может быть осуществлено без проведения аукциона (конкурса) в случаях, предусмотренных Федеральным законом "О защите конкуренции".
7. Администрация исключает сведения о муниципальном имуществе из перечня в одном из следующих случаев:
а) в отношении муниципального имущества в установленном законодательством Российской Федерации порядке принято решение Администрации о его использовании для муниципальных нужд либо для иных целей;
б) право муниципальной собственности на имущество прекращено по решению суда или в ином установленном законом порядке.
8. Сведения о муниципальном имуществе вносятся в перечень в составе и по форме, которые установлены в соответствии с частью 4.4 статьи 18 Федерального закона "О развитии малого и среднего предпринимательства в Российской Федерации".
9. Сведения о муниципальном имуществе группируются по видам имущества (недвижимое имущество (в том числе единый недвижимый комплекс), движимое имущество).
10. Ведение перечня осуществляется Администрацией в электронной форме.
11. Перечень и внесенные в него изменения подлежат:
а) обязательному опубликованию в информационном вестнике Верхнекетского района «Территория» - в течение 10 рабочих дней со дня утверждения;
б) размещению на официальном сайте Администрации Верхнекетского района в информационно-телекоммуникационной сети "Интернет" (в том числе в форме открытых данных) - в течение 3 рабочих дней со дня утверждения.

Приложение 2 к постановлению Администрации
Палочкинского сельского поселения от 28.06.2019 № 56

Перечень социально-значимых для муниципального образования Палочкинское сельское поселение Верхнекетского района Томской области видов деятельности по общероссийскому классификатору видов экономической деятельности (ОКВЭД)

1. раздел А. Сельское хозяйство;
2. раздел I. Транспорт и связь;
3. в разделе К. Операции с недвижимым имуществом, аренда и предоставление услуг (кроме пункта 70 операции с недвижимым имуществом);
4. раздел М. Образование;
5. раздел N. Здравоохранение и предоставление социальных услуг;
6. раздел О. Предоставление прочих коммунальных, социальных и персональных услуг;
7. раздел Р. Предоставление услуг по ведению домашнего хозяйства.

Приложение 3 к постановлению Администрации
Палочкинского сельского поселения от 28.06.2019 № 56

Перечень муниципального имущества муниципального образования Палочкинское сельское поселение Верхнекетского района Томской области, свободного от прав третьих лиц (за исключением права хозяйственного ведения, права оперативного управления, имущественных прав субъектов малого и среднего предпринимательства), предназначенного для предоставления во владение на долгосрочной основе (в том числе по льготным ставкам арендной платы) субъектам малого и среднего предпринимательства, в том числе являющимся сельскохозяйственными кооперативами или занимающимся социально значимыми видами деятельности, иными установленными муниципальными программами (подпрограммами) приоритетными видами деятельности, организациям, образующим инфраструктуру поддержки субъектов малого и среднего предпринимательства

№ п/п	Наименование объекта	Адрес местонахождения объекта	Площадь объекта,кв.м.	Назначение
1	Нежилое двухэтажное здание	РФ, Томская область, Верхнекетский район, с.Палочка, ул.Молодёжная, 28	1907,30	Гостиница, ресторан, спортивный комплекс

Приложение 4 к постановлению Администрации
Палочкинского сельского поселения от 28.06.2019 № 56

Порядок и условия предоставления в аренду имущества, включенного в перечень муниципального имущества Палочкинского сельского поселения, свободного от прав третьих лиц (за исключением права хозяйственного ведения, права оперативного управления, имущественных прав субъектов малого и среднего предпринимательства), предназначенного для предоставления во владение на долгосрочной основе (в том числе по льготным ставкам арендной платы) субъектам малого и среднего предпринимательства, в том числе являющимся сельскохозяйственными кооперативами или занимающимся социально значимыми видами деятельности, иными установленными муниципальными программами (подпрограммами) приоритетными видами деятельности, организациям, образующим инфраструктуру поддержки субъектов малого и среднего предпринимательства

1. Имущество, включенное в перечень муниципального имущества Палочкинского сельского поселения, свободного от прав третьих лиц (за исключением права хозяйственного ведения, права оперативного управления, имущественных прав субъектов малого и среднего предпринимательства), предназначенное для предоставления во владение на долгосрочной основе (в том числе по льготным ставкам арендной платы) субъектам малого и среднего предпринимательства, в том числе являющимся сельскохозяйственными кооперативами или занимающимся социально значимыми видами деятельности, иными установленными муниципальными программами (подпрограммами) приоритетными видами деятельности, организациям, образующим инфраструктуру поддержки субъектов малого и среднего предпринимательства (далее - Перечень), предоставляется:
1) по результатам проведения торгов на право заключения договора аренды;
2) без проведения торгов в случаях в соответствии с Федеральным законом от 26 июля 2006 № 135-ФЗ "О защите конкуренции".
2. Порядок и условия предоставления в аренду земельных участков, включенных в Перечень, устанавливаются в соответствии с гражданским законодательством и земельным законодательством. Предоставление в аренду части помещения, включенного в Перечень, не допускается.
3.Участниками торгов могут являться только субъекты малого или среднего предпринимательства и организации, образующие инфраструктуру поддержки субъектов малого и среднего предпринимательства.
4. Условия предоставления в аренду имущества, включенного в Перечень:
1) заявителем является субъект малого и среднего предпринимательства, организация, образующая инфраструктуру поддержки субъектов малого и среднего предпринимательства;
2) заявителем поданы заявление и документы в соответствии с пунктом 6 настоящего Порядка.
5. В случае если право владения и (или) пользования имуществом, включенным в Перечень, предоставляется на торгах, в комиссию по проведению торгов включается по согласованию представитель от Координационного совета в области малого и среднего предпринимательства Верхнекетского района.
6. Имущество, включенное в Перечень, предоставляется во владение и (или) в пользование субъектам малого или среднего предпринимательства и организациям, образующим инфраструктуру поддержки малого и среднего предпринимательства, на срок, определенный в соответствии с частью 4.3 статьи 18 Федерального закона от 24 июля 2007 года N 209-ФЗ "О развитии малого и среднего предпринимательства в Российской Федерации".
7. В случае заключения договора аренды имущества, подлежащего государственной регистрации, фактическая передача имущества осуществляется в течение десяти дней после такой регистрации по акту приема-передачи.
8. Для подтверждения права на предоставление имущества, включенного в Перечень, субъект малого или среднего предпринимательства, организация, образующая инфраструктуру поддержки субъектов малого и среднего предпринимательства (далее - заявитель), обращается в Администрацию Палочкинского сельского поселения (далее - Администрация) с письменным заявлением о предоставлении имущества и приложением следующих документов:
1) копии учредительных документов, свидетельства о государственной регистрации юридического лица или свидетельства о государственной регистрации индивидуального предпринимателя;
2) документов, подтверждающих полномочия лица на подписание договора аренды от имени юридического лица;
3) копии документа, удостоверяющего личность индивидуального

предпринимателя;
4) справки о средней численности работников за предшествующий календарный год с учетом всех работников, в том числе работающих по гражданско-правовым договорам или по совместительству с учетом реально отработанного времени, работников представительств, филиалов и других обособленных подразделений, подписанной руководителем (индивидуальным предпринимателем) и заверенной печатью юридического лица;
5) копии бухгалтерского баланса и отчета о прибылях и убытках (с отметкой налогового органа о его принятии) за предшествующий календарный год и на последнюю отчетную дату текущего года. Организации и индивидуальные предприниматели, применяющие упрощенную систему налогообложения и не ведущие бухгалтерский учет, предоставляют копии налоговой декларации по налогу, взимаемому в связи с применением упрощенной системы налогообложения (с отметкой налогового органа о его принятии), за предшествующий календарный год и на последнюю отчетную дату текущего года. Индивидуальные предприниматели, применяющие систему налогообложения в виде единого налога на вмененный доход для отдельных видов деятельности, представляют справку о выручке от реализации товаров (работ, услуг), заверенную подписью и печатью индивидуального предпринимателя (при ее наличии);
6) в случае если заявитель заинтересован в предоставлении муниципальной преференции - документы, предусмотренные пунктами 2 - 6 части 1 статьи 20 Федерального закона от 26 июля 2006 № 135-ФЗ "О защите конкуренции".
9. Обращение регистрируется в день его поступления в книге обращений установленного образца, определяемого муниципальными актами о делопроизводстве и номенклатуре дел.
10. Срок принятия решения по предоставлению имущества, указанного в Перечне или об отказе в предоставлении имущества, указанного в Перечне, составляет не более одного календарного месяца с момента регистрации обращения. В случае отказа в оказании поддержки в принятом решении должны быть указаны основания такого отказа и порядок его обжалования в соответствии с действующим законодательством.
11. В течение 5 календарных дней с момента принятия решения Администрация письменно информирует заявителя о принятом решении.
12. О результатах принятого решения делается отметка в вышеуказанном журнале.
13. Администрация в течение десяти рабочих дней с момента регистрации рассматривает представленные документы и принимает одно из следующих решений:
1) о возможности предоставления испрашиваемого имущества в аренду без проведения торгов в случаях, предусмотренных статьей 17.1 Федерального закона от 26 июля 2006 № 135-ФЗ "О защите конкуренции";
2) о возможности предоставления испрашиваемого имущества в аренду без проведения торгов и направлении документов на согласование в антимонопольный орган в случаях, предусмотренных главой 5 Федерального закона "О защите конкуренции";
3) о возможности предоставления испрашиваемого имущества исключительно по результатам проведения торгов на право заключения договора аренды, в соответствии со статьей 17.1 Федерального закона "О защите конкуренции";
4) об отказе в предоставлении испрашиваемого имущества с указанием причин отказа.
14. Основаниями для отказа в проведении необходимых процедур по предоставлению имущества, указанного в Перечне, являются:
1) несоответствие заявителя условиям отнесения к категории субъекта малого и среднего предпринимательства, установленным федеральным законом;
2) наличие обременения испрашиваемого в аренду имущества правами третьих лиц - субъектов малого и среднего предпринимательства, организацией, образующей инфраструктуру поддержки субъектов малого и среднего предпринимательства;
3) непредставление документов, указанных в пункте 6 настоящего Порядка.
15. Для субъектов малого и среднего предпринимательства, осуществляющих социально значимые виды деятельности, арендная плата в месяц за пользование имуществом, находящимся в собственности Палочкинского сельского поселения, устанавливается при заключении договора аренды в размере 50 процентов стоимости арендной платы, определяемой по результатам независимой оценки рыночной стоимости арендной платы объекта аренды либо по результатам торгов.
16. При прекращении или изменении вида деятельности арендатора, являющегося основанием для предоставления имущества по льготной ставке арендной платы, размер арендной платы со дня прекращения или изменения указанного вида деятельности подлежит изменению в соответствии с первоначальным размером арендной платы без учета предоставленной льготы.
17. Продажа, передача предоставленного в соответствии с настоящим Порядком имущества, включенного в Перечень, в субаренду, переуступка прав пользования им, передача прав пользования им в залог и внесение прав пользования таким имуществом в уставный капитал других субъектов хозяйственной деятельности не допускаются.
18. Договор аренды имущества, включенного в Перечень, может быть расторгнут в порядке, установленном гражданским законодательством Российской Федерации:
1) по взаимному соглашению сторон;
2) в случаях использования имущества не по целевому назначению;
3) в случае выявления передачи имущества в субаренду или пользование третьим лицам, иного обременения имущества;
4) в случае невнесения арендной платы в полном размере более двух месяцев подряд;
5) в случае если арендатор перестал соответствовать требованиям части 1 статьи 4 Федерального закона от 24 июля 2007 года N 209-ФЗ "О развитии малого и среднего предпринимательства в Российской Федерации".

СОВЕТ Сайгинского сельского поселения РЕШЕНИЯ

Совет Сайгинского сельского поселения
РЕШЕНИЕ

07 июня 2019 г. № 11

О внесении изменения в Устав муниципального образования Сайгинское сельское поселение Верхнекетского района Томской области

В целях приведения Устава муниципального образования Сайгинское сельское поселение Верхнекетского района Томской области в соответствие с законодательством Российской Федерации, СОВЕТ Сайгинского сельского поселения РЕШИЛ:
1. Внести в Устав муниципального образования Сайгинское сельское поселение Верхнекетского района Томской области, принятый решением Совета Сайгинского сельского поселения от 31 марта 2015 года № 05, следующее изменение:
1) часть первую статьи 3 дополнить пунктом 5) следующего содержания:
«5) приказы финансового органа.»;
2) пункт 5 части 1 статьи 6 признать утратившим силу;
3) часть 2 статьи 11 изложить в следующей редакции:
«2. Сход граждан, предусмотренный настоящей статьей, правомочен при участии в нем более половины обладающих избирательным правом жителей населенного пункта или поселения. В случае, если в населенном пункте отсутствует возможность одновременного совместного присутствия более половины обладающих избирательным правом жителей данного населенного пункта, сход граждан проводится поэтапно в срок, не превышающий одного месяца со дня принятия решения о проведении схода граждан. При этом лица, ранее принявшие участие в сходе граждан, на последующих этапах участия в голосовании не принимают. Решение схода граждан считается принятым, если за него проголосовало более половины участников схода граждан.»;
4) пункт 30 части 1 статьи 30 признать утратившим силу.
5) статью 32 дополнить частью 13 следующего содержания:
«13. Полномочия избирательной комиссии муниципального образования Сайгинское сельское поселение по решению избирательной комиссии Томской области, принятому на основании обращения Совета Сайгинского сельского поселения, могут возлагаться на территориальную избирательную комиссию Верхнекетского района.».
2. Направить настоящее решение Главе Сайгинского сельского поселения для подписания, направления на государственную регистрацию в Управление Министерства юстиции Российской Федерации по Томской области и официального опубликования.
3. Опубликовать настоящее решение после его государственной регистрации в информационном вестнике Верхнекетского района «Территория» и разместить на официальном сайте Администрации Верхнекетского района.
4. Настоящее решение вступает в силу после государственной регистрации со дня его официального опубликования в информационном вестнике Верхнекетского района «Территория».

Глава Сайгинского сельского поселения Н.А. Чернышева

Зарегистрировано в Управлении Министерства юстиции Российской Федерации по Томской области 21.06.2019, государственный регистрационный № RU 705043062019002.

Администрация Сайгинского сельского поселения ПОСТАНОВЛЕНИЯ

Администрация Сайгинского сельского поселения
ПОСТАНОВЛЕНИЕ

13 июня 2019 г. № 67

О внесении изменений в постановление Администрации Сайгинского сельского поселения от 25.03.2014 №32 «Об утверждении Положения о сообщении лицами, замещающими муниципальные должности и должности муниципальной службы в Администрации Сайгинского сельского поселения, о получении подарка в связи с их должностным положением или исполнением ими служебных (должностных) обязанностей, сдаче и оценке подарка, реализации (выкупе) и зачислении средств, вырученных от его реализации»

В целях приведения муниципального нормативного правового акта в соответствие с действующим законодательством Российской Федерации, ПОСТАНОВЛЯЮ:
1. Внести в постановление Администрации Сайгинского сельского поселения от 25.03.2014 №32 «Об утверждении Положения о сообщении лицами, замещающими муниципальные должности и должности муници-

пальной службы в Администрации Сайгинского сельского поселения, о получении подарка в связи с их должностным положением или исполнением ими служебных (должностных) обязанностей, сдаче и оценке подарка, реализации (выкупе) и зачислении средств, вырученных от его реализации» (далее – постановление) следующие изменения:

1) наименование постановления после слов «лицами, замещающими муниципальные должности» дополнить словами «на постоянной основе»;

2) в пункте 1 после слов «лицами, замещающими муниципальные должности» дополнить словами «на постоянной основе»;

3) в пункте 2 после слов «лиц, замещающих муниципальные должности» дополнить словами «на постоянной основе»;

4) в Положении о сообщении лицами, замещающими муниципальные должности и должности муниципальной службы в Администрации Сайгинского сельского поселения, о получении подарка в связи с протокольными мероприятиями, служебными командировками и другими официальными мероприятиями, участие которых связано с исполнением ими служебных (должностных) обязанностей, сдаче и оценке подарка, реализации (выкупе) и зачислении средств, вырученных от его реализации (далее – Положение):

наименование Положения изложить в следующей редакции:

«Положение о сообщении лицами, замещающими муниципальные должности на постоянной основе и должности муниципальной службы в Администрации Сайгинского сельского поселения, о получении подарка в связи с протокольными мероприятиями, служебными командировками и другими официальными мероприятиями, участие которых связано с исполнением ими служебных (должностных) обязанностей, сдаче и оценке подарка, реализации (выкупе) и зачислении средств, вырученных от его реализации»;

пункт 1 после слов «лицами, замещающими муниципальные должности» дополнить словами «на постоянно основе».

2. Настоящее постановление вступает в силу со дня его официального опубликования в информационном вестнике Верхнекетского района «Территория».

3. Разместить настоящее постановление на официальном сайте Администрации Верхнекетского района.

Глава Сайгинского сельского поселения Н.А.Чернышёва

Администрация Сайгинского сельского поселения
ПОСТАНОВЛЕНИЕ

13 июня 2019 г. № 68

О признании утратившими силу некоторых постановлений Администрации Сайгинского сельского поселения

В целях приведения муниципальных нормативных правовых актов в соответствие с действующим законодательством Российской Федерации, ПОСТАНОВЛЯЮ:

1. Признать утратившими силу постановления Администрации Сайгинского сельского поселения:

1) от 24.12.2014 № 84 «Об утверждении схем водоснабжения, водоотведения муниципального образования «Сайгинское сельское поселение»;

2) от 24.12.2014 № 85 «Об утверждении схемы системы теплоснабжения муниципального образования «Сайгинское сельское поселение»;

2. Настоящее постановление вступает в силу со дня его официального опубликования в информационном вестнике Верхнекетского района «Территория». Разместить настоящее решение на официальном сайте Администрации Верхнекетского района.

3. Контроль за исполнением настоящего постановления оставляю за собой.

Глава Сайгинского сельского поселения Н.А.Чернышёва

Администрация Сайгинского сельского поселения
ПОСТАНОВЛЕНИЕ

17 июня 2019 г. № 69

Об утверждении Порядка выдачи Администрацией Сайгинского сельского поселения письменного согласия на строительство, реконструкцию, капитальный ремонт, ремонт являющимися сооружениями пересечений, примыканий автомобильной дороги местного значения в границах населённых пунктов Сайгинского сельского поселения с другой автомобильной дорогой и о перечне документов, необходимых для выдачи такого согласия

В соответствии с пунктом 3 части 5.3 статьи 20 Федерального закона от 08 ноября 2007 года № 257-ФЗ «Об автомобильных дорогах и о дорожной деятельности в Российской Федерации и о внесении изменений в отдельные законодательные акты Российской Федерации», статьёй 30 Устава муниципального образования Сайгинское сельское поселение Верхнекетского района Томской области ПОСТАНОВЛЯЮ:

1. Утвердить прилагаемый Порядок выдачи Администрацией Сайгинского сельского поселения письменного согласия на строительство, реконструкцию, капитальный ремонт, ремонт являющимися сооружениями пересечений, примыканий автомобильной дороги местного значения в границах населённых пунктов Сайгинского сельского поселения с другой автомобильной дорогой и о перечне документов, необходимых для выдачи такого согласия.

2. Признать утратившим силу постановление Администрации Сайгинского сельского поселения от 23.10.2018 № 78 «Об утверждении Порядка выдачи Администрацией Сайгинского сельского поселения письменного согласия на строительство, реконструкцию, капитальный ремонт, ремонт являющимися сооружениями пересечений, примыканий автомобильной дороги местного значения вне границ населённых пунктов в границах Сайгинского сельского поселения с другой автомобильной дорогой и о перечне документов, необходимых для выдачи такого согласия».

3. Настоящее постановление вступает в силу со дня его официального опубликования в информационном вестнике Верхнекетского района «Территория», разместить постановление на официальном сайте Администрации Верхнекетского района.

4. Контроль за исполнением настоящего постановления оставляю за собой.

Глава Сайгинского сельского поселения Н.А.Чернышёва

Приложение к постановлению Администрации
Сайгинского сельского поселения от 17.06.2019 № 69

Порядок выдачи Администрацией Сайгинского сельского поселения письменного согласия на строительство, реконструкцию, капитальный ремонт, ремонт являющимися сооружениями пересечений, примыканий автомобильной дороги местного значения в границах населённых пунктов Сайгинского сельского поселения с другой автомобильной дорогой и о перечне документов, необходимых для выдачи такого согласия

1. Настоящий Порядок выдачи Администрацией Сайгинского сельского поселения (далее-Администрация) письменного согласия на строительство, реконструкцию, капитальный ремонт, ремонт являющимися сооружениями пересечений, примыканий автомобильной дороги местного значения в границах населённых пунктов Сайгинского сельского поселения (далее-автомобильная дорога местного значения) с другой автомобильной дорогой и о перечне документов, необходимых для выдачи такого согласия (далее–согласие) разработан в соответствии с пунктом 3 части 5.3 статьи 20 Федерального закона от 8 «ноября» 2007 г. № 257-ФЗ «Об автомобильных дорогах и о дорожной деятельности в Российской Федерации и о внесении изменений в отдельные законодательные акты Российской Федерации» и устанавливает правила подачи владельцем другой автомобильной дороги и рассмотрения заявления о предоставлении согласия, а также перечень документов, прилагаемых к заявлению о предоставлении такого согласия.

2. Согласие Администрации, содержащее обязательные для исполнения технические требования и условия, выдается Администрацией владельцу другой автомобильной дороги в целях строительства, реконструкции, капитального ремонта, ремонта пересечений и (или) примыканий.

3. Согласие выдается Администрацией на основании письменного заявления владельца другой автомобильной дороги о предоставлении такого согласия (далее – заявитель, заявление). Полномочия по рассмотрению заявления и подготовке согласия в форме правового акта Администрации осуществляет отдел промышленности, транспорта и связи Администрации.

4. В заявлении указывается:

1) В Администрацию Сайгинского сельского поселения, адрес: 636520, Томская область, Верхнекетский район, п. Сайга, ул. Молодогвардейская, д.5; телефон:(838258) 36-136, факс: (838258) 36-136, e-mail: sasay@tomsk.gov.ru. веб-сайт: http://vkt.tomsk.ru

2) данные о заявителе:

а) для физического лица, в том числе индивидуального предпринимателя – фамилия, имя, отчество (при наличии); сведения о государственной регистрации физического лица в качестве индивидуального предпринимателя; идентификационный номер налогоплательщика; место жительства; контактный телефон, адрес электронной почты (при наличии);

б) для юридического лица – полное наименование с указанием организационно-правовой формы; сведения о государственной регистрации юридического лица; идентификационный номер налогоплательщика; почтовый адрес; контактный телефон, адрес электронной почты (при наличии);

3) цель получения согласия (строительство, реконструкция, капитальный ремонт, ремонт пересечения и (или) примыкания) с указанием информации о составе и сроках проведения работ;

4) кадастровые номера земельных участков (в случае, если такие земельные участки сформированы и осуществлена их постановка на государственный кадастровый учет);

5) планируемое место пересечения и (или) примыкания с указанием дислокации относительно автомобильной дороги местного значения (километраж/пикетаж, справа/слева);

6) способ получения согласия (посредством почтовой связи или электронной почты).

5. К заявлению прилагаются:

1) выписка из Единого государственного реестра недвижимости в отношении земельного участка, на котором планируется размещение пересечения и (или) примыкания, либо заверенная заявителем копия такого документа;

2) схема планируемого пересечения и (или) примыкания на земельных участках полосы отвода и придорожной полосы автомобильной дороги местного значения в масштабе 1:500 с отображением на ней:

а) пересечения и (или) примыкания;

б) границ полосы отвода и придорожных полос автомобильной дороги местного значения;

3) проект организации дорожного движения на период проведения работ и после них;

4) сведения об утверждении документации по планировке территории (в случаях строительства, реконструкции пересечения и (или) примыкания).

6. Заявление подписывается заявителем, а также заверяется печатью (при наличии).

7. Направление заявления и прилагаемых к нему документов может осуществляться:

1) лично заявителем либо через законного представителя;

2) посредством почтовой связи заказным почтовым отправлением с уведомлением о вручении и описью вложения или посредством электронной почты.

8. Администрация в течение одного дня с даты получения заявления регистрирует его.

9. По обращению заявителя Администрация обязана предоставить ему

сведения о дате приема заявления и его регистрационном номере.
10. В течение десяти дней с даты регистрации заявления Администрация проверяет состав и полноту сведений и документов, указанных в пунктах 4, 5 настоящего Порядка, и принимает решение о рассмотрении заявления или об отказе в его рассмотрении.
11. В случае если заявителем представлены не в полном объеме сведения и документы, указанные в пунктах 4, 5 настоящего Порядка, Администрация в срок, указанный в пункте 13 настоящего Порядка, направляет заявителю мотивированный отказ в рассмотрении заявления в письменной форме посредством способа связи, указанным в заявлении, с указанием основания отказа.
12. Администрация принимает решение об отказе в выдаче согласия в случае, если:
1) сведения, представленные в заявлении, не соответствуют цели получения согласия;
2) размещение пересечения и (или) примыкания противоречит законодательству Российской Федерации и требованиям технических регламентов;
13. В случае принятия Администрацией решения об отказе в выдаче согласия по основаниям, указанным в пункте 12 настоящего Порядка, Администрация в течение не более 30 календарных дней с даты регистрации заявления направляет заявителю посредством способа связи, указанным в заявлении, мотивированный отказ в выдаче согласия в письменной форме с указанием основания отказа.
14. В случае принятия Администрацией решения о выдаче согласия, такое согласие оформляется в виде правового акта Администрации, который должен содержать:
1) сведения о заявителе, которому выдается согласие;
2) цель получения согласия (строительство, реконструкция, капитальный ремонт, ремонт пересечения и (или) примыкания);
3) планируемое место пересечения и (или) примыкания с указанием дислокации относительно автомобильной дороги местного значения (километраж/пикетаж, справа/слева);
4) кадастровые номера земельных участков, на которых планируется размещение пересечения и (или) примыкания;
5) технические требования и условия, обязательные для исполнения;
6) о сроке действия согласия, который составляет два года.
15. Согласие, оформленное в соответствии с пунктом 14 настоящего Порядка, в течение 30 календарных дней с даты регистрации заявления направляется Администрацией заявителю способом, указанным в заявлении.
16. Заявитель может обжаловать решение, действия или бездействие Администрации, её должностных лиц в порядке, предусмотренном законодательством Российской Федерации.

Администрация Сайгинского сельского поселения
ПОСТАНОВЛЕНИЕ

17 июня 2019 г. № 70

Об утверждении отчета об исполнении местного бюджета муниципального образования Сайгинское сельское поселение Верхнекетского района Томской области за 1 квартал 2019 года

На основании Федерального закона от 06.10.2003 №131-ФЗ «Об общих принципах организации местного самоуправления в Российской Федерации», части 5 статьи 264.2 Бюджетного Кодекса Российской Федерации, заслушав и обсудив отчет Администрации Сайгинского сельского поселения об исполнении бюджета муниципального образования Сайгинское сельское поселение Верхнекетского района Томской области за 1 квартал 2019 года ПОСТАНОВЛЯЮ:

1. Утвердить отчет об исполнении бюджета муниципального образования Сайгинское сельское поселение Верхнекетского района Томской области за 1 квартал 2019 года по доходам в сумме 1589,5 тыс. рублей, в том числе по налоговым и неналоговым доходам в сумме 349,6 тыс. рублей и по расходам в сумме 1420,2 тыс. рублей с превышением доходов над расходами (профицит местного бюджета) в сумме 169,3 тыс. рублей в следующем составе:
1) отчет об исполнении местного бюджета муниципального образования Сайгинское сельское поселение Верхнекетского района Томской области по доходам за 1 квартал 2019 года согласно приложению 1 к настоящему постановлению;
2) отчет об исполнении местного бюджета муниципального образования Сайгинское сельское поселение Верхнекетского района Томской области по разделам, подразделам, целевым статьям и видам расходов классификации расходов бюджетов в ведомственной структуре расходов за 1 квартал 2019 года согласно приложению 2 к настоящему постановлению;
3) отчет об исполнении источников финансирования дефицита местного бюджета муниципального образования Сайгинского сельского поселения Верхнекетского района Томской области по кодам групп, подгрупп, статей, видов источников финансирования дефицита бюджета классификации операций сектора государственного управления, относящихся к источникам финансирования дефицитов бюджетов за 1 квартал 2019 года согласно приложению 3 к настоящему постановлению;
4) отчет об исполнении местного бюджета муниципального образования Сайгинское сельское поселение Верхнекетского района Томской области по дорожному фонду за 1 квартал 2019 года, согласно приложению 4 к настоящему постановлению;
5) отчет об исполнении местного бюджета муниципального образования Сайгинское сельское поселение Верхнекетского района Томской области по разделам и подразделам классификации расходов бюджетов за 1 квартал 2019 года согласно приложению 5 к настоящему постановлению;
6) отчет об использовании средств резервного фонда финансирования непредвиденных расходов Администрации Сайгинского сельского поселения за 1 квартал 2019 года
согласно приложению 6 к настоящему постановлению;
7) отчет об исполнении местного бюджета муниципального образования Сайгинское сельское поселение Верхнекетского района Томской области по разделам, подразделам, целевым статьям и видам расходов классификации расходов местного бюджета за 1 квартал 2019 года, согласно приложению 7 к настоящему постановлению

2. Направить отчет об исполнении бюджета в Совет Сайгинского сельского поселения и Контрольно-ревизионную комиссию муниципального образования «Верхнекетский район».

3. Настоящее постановление вступает в силу со дня его официального опубликования в информационном вестнике Верхнекетского района «Территория». Разместить настоящее постановление на официальном сайте Администрации Верхнекетского района».

4. Контроль за исполнением настоящего постановления оставляю за собой.

Глава Сайгинского сельского поселения Н.А. Чернышева

Приложение 1 к постановлению Администрации Сайгинского сельского поселения от 17.06.2019 №70

Отчет об исполнении местного бюджета муниципального образования Сайгинское сельское поселение Верхнекетского района Томской области по доходам за 1 квартал 2019 года

Код	Наименование показателей	План на 2019 г	план 1 кв. 2019 г.	Исп. за 1 кв. 2019 г	% исп. к году
	ДОХОДЫ				
182 101 00000 00 0000 000	**Налоги на прибыль, доходы**	**615,50**	**100,00**	**117,60**	**19,1%**
182 101 02000 01 0000 110	Налог на доходы физических лиц	615,50	100,00	117,60	**19,1%**
100 103 00000 00 0000 000	**Налоги на товары (работы, услуги), реализуемые на территории Российской Федерации**	**507,00**	**126,50**	**127,90**	**25,2%**
100 103 02000 01 0000 110	Акцизы по подакцизным товарам (продукции), производимым на территрии Российской Федерации	507,00	126,50	127,90	**25,2%**
182 106 00000 00 0000 000	**Налоги на имущество**	**36,00**	**8,00**	**3,10**	**8,6%**
182 106 06030 00 0000 110	Земельный налог с организаций	6,00	1,00	0,30	**5,0%**
182 106 06040 00 0000 110	Земельный налог с физических лиц	5,00	1,00	0,70	**14,0%**
182 106 01000 00 0000 110	Налог на имущество физических лиц	25,00	6,00	2,10	**8,4%**
917 108 00000 00 0000 000	**Государственная пошлина**	**20,50**	**5,00**	**20,20**	**98,5%**
917 108 04020 01 0000 110	Госпошлина за совершение нотариальных действий должностными лицами органов местного самоуправления, уполномоченными в соответствии с законодательными актами Российской Федерации на совершение нотариальных действий	20,50	5,00	20,20	**98,5%**
917 111 00000 00 0000 000	**Доходы от использования имущества, находящегося в государственной и муниципальной собственности**	**338,20**	**76,60**	**80,80**	**23,9%**
917 111 05035 10 0000 120	Доходы от сдачи в аренду имущества, находящегося в оперативном управлении органов управления сельских поселений и созданных ими учреждений (за исключением мущества муниципальных бюджетных и автономных учреждений)	129,50	32,40	31,00	**23,9%**
917 111 05025 10 0000 120	Доходы, получаемые в виде арендной платы, а также средства от продажи права на заключение договоров аренды за земли, находящиеся в собственности сельских поселений (за исключением земельных участков муниципальных бюджетных и автономных учреждений)	8,70	2,00	0,00	**0,0%**
917 111 09045 10 0000 120	Прочие поступления от использования имущества, находящегося в собственности сельских поселений (за исключением имущества муниципальных бюджетных и автономных учреждений, а также имущества муниципальных унитарных предприятий, в том числе казенных)	200,00	42,20	49,80	**24,9%**
	Итого налоговых и неналоговых доходов:	**1517,20**	**316,10**	**349,60**	**23,0%**
917 200 00000 00 0000 000	**Безвозмездные поступления**	**4725,70**	**1295,90**	**1239,90**	**26,2%**
917 202 00000 00 0000 000	Безвозмездные поступления от других бюджетов бюджетной системы Российской Федерации	4725,70	1295,90	1239,90	**26,2%**
917 202 10000 00 0000 151	**Дотации бюджетам бюджетной системы Российской Федерации**	**2195,90**	**549,00**	**549,00**	**25,0%**
917 202 15001 10 0000 151	Дотации бюджетам сельских поселений на выравнивание бюджетной обеспеченности	2195,90	549,00	549,00	**25,0%**

917 202 30000 00 0000 151	**Субвенции бюджетам бюджетной сиситемы Российской Федерации**	**154,70**	**37,20**	**37,20**	**24,0%**
917 202 03015 10 0000 151	Субвенции бюджетам сельских поселений на осуществление первичного воинского учета на территориях, где отсутствуют военные комиссариаты	154,70	37,20	37,20	**24,0%**
917 202 40000 00 0000 151	**Иные межбюджетные трансферты**	**2375,10**	**709,70**	**653,70**	**27,5%**
917 202 40014 10 0000 151	Межбюджетные трансферты, передаваемые бюджетам поселений из бюджетов муниципальных районов на осуществление чатси полномочий по решению вопросов местного значения в соответствии с заключенными соглашениями	100,00	0,00	0,00	**0,0%**
917 202 49999 10 0000 151	Прочие межбюджетные трансферты на поддержку мер по обеспечению сбалансированности бюджетов сельских поселений	1279,70	327,50	271,50	**21,2%**
917 202 49999 10 0000 151	Прочие межбюджетные трансферты на реализацию мероприятий муниципальной программы «Развитие транспортной системы Верхнекетского района на 2016-2021 годы» (мероприятия в отношении автомобильных дорог местного значения в границах населенных пунктов по расходам дорожного фонда муниципального образования "Верхнекетский район")	583,20	100,00	100,00	**17,1%**
917 202 49999 10 0000 151	Прочие межбюджетные трансферты на реализацию МП "Развитие комфортной социальной среды Верхнекетского района на 2016-2021 годы" (Оказание адресной помощи малообеспеченным семьям, имеющим пять и более детей в возрасте до 18 лет)	20,00	5,00	5,00	**25,0%**
917 202 49999 10 0000 151	Прочие межбюджетные трансферты на реализацию МП "Устойчивое развитие сельских территорий Верхнекетского района до 2020 года" (Корректировка документов территориального планирования и градостроительного зонирования)	115,00	0,00	0,00	**0,0%**
917 202 49999 10 0000 151	Прочие межбюджетные трансферты на реализацию МП "Капитальный ремонт муниципального жилищного фонда в муниципальном образовании «Верхнекетский район» на 2018-2021 годы"	20,00	20,00	20,00	**100,0%**
917 202 49999 10 0000 151	Прочие межбюджетные трансферты на реализацию МП "Устойчивое развитие сельских территорий Верхнекетского района до 2020 года" (Реализация проектов по решению вопросов местного значения, предложенных непосредственно населением Верхнекетского района)	15,80	15,80	15,80	**100,0%**
917 202 49999 10 0000 151	Прочие межбюджетные трансферты на реализацию ГП "Эффективное управление региональными финансами, государственными закупками и совершенствование межбюджетных отношений в Томской области"	241,40	241,40	241,40	**100,0%**
	Всего	**6242,90**	**1612,00**	**1589,50**	**25,5%**

Приложение 2 к постановлению Администрации Сайгинского сельского поселения от 17.06.2019 №70

Отчет об исполнении местного бюджета муниципального образования Сайгинское сельское поселение Верхнекетского района Томской области по разделам, подразделам, целевым статьям и видам расходов классификации расходов бюджетов в ведомственной структуре расходов местного бюджета за 1 квартал 2019 год

Наименование	Мин	РзПР	ЦСР	ВР	План 2019г	План 1 квартала 2019	Исполнено на 01.04. 2019 г.	% факт. исп. к году	% факт. исп. полуг. к пл.полуг
В С Е Г О					**6350,6**	**1889,1**	**1420,2**	**22,4%**	**75,2%**
Общегосударственные вопросы	**917**	**0100**			**3554,1**	**834,9**	**721,6**	**20,3%**	**86,4%**
Функционирование высшего должностного лица субъекта Российской Федерации и муниципального образования	**917**	**0102**			**754,6**	**135,0**	**120,7**	**16,0%**	**89,4%**
Руководство и управление в сфере установленных функций органов государственной власти субъектов Российской Федерации и органов местного самоуправления	*917*	*0102*	*0020000000*		*754,6*	135,0	120,7	**16,0%**	**89,4%**
Фонд оплаты труда государственных (муниципальных) органов	917	0102	0020400300	121	575,7	100	91,1	**15,8%**	**91,1%**
Иные выплаты персоналу, за исключением фонда оплаты труда	917	0102	0020400300	122	5,0	5	2,1	**42,0%**	**42,0%**
Взносы по обязательному социальному страхованию на выплаты денежного содержания и иные выплаты работникам государственных (муниципальных) органов	917	0102	0020400300	129	173,9	30	27,5	**15,8%**	**91,7%**
Функционирование Правительства Российской Федерации, высших исполнительных органов государственной власти субъектов Российской Федерации, местных администраций	**917**	**0104**			**2695,8**	**639,0**	**559,0**	**20,7%**	**87,5%**
Руководство и управление в сфере установленных функций органов государственной власти субъектов Российской Федерации и органов местного самоуправления	*917*	*0104*	*0020000000*		*2695,8*	*639,0*	*559,0*	***20,7%***	***87,5%***
Центральный аппарат	***917***	***0104***	***0020400000***		***2695,8***	***639,0***	***559,0***	**20,7%**	**87,5%**
Фонд оплаты труда государственных (муниципальных) органов	917	0104	0020400300	121	1583,2	325,0	268,6	**17,0%**	**82,6%**
Иные выплаты персоналу, за исключением фонда оплаты труда	917	0104	0020400300	122	15,0	5,0	1,6	**10,7%**	**32,0%**
Взносы по обязательному социальному страхованию на выплаты денежного содержания и иные выплаты работникам государственных (муниципальных) органов	917	0104	0020400300	129	478,1	84,0	70,6	**14,8%**	**84,0%**
Прочая закупка товаров, работ и услуг для государственных (муниципальных) нужд	917	0104	0020400300	244	614,5	220,0	214,9	**35,0%**	**97,7%**
Уплата прочих налогов, сборов	917	0104	0020400300	852	4,8	4,8	3,1	**64,6%**	**64,6%**
Уплата иных платежей	917	0104	0020400300	853	0,2	0,2	0,2	**100,0%**	**100,0%**
Резервные фонды	**917**	**0111**			**19,0**	**6,5**	**0,0**	**0,0%**	**0,0%**
Резервные фонды	*917*	*0111*	*0070000000*		*19,0*	*6,5*	*0,0*	*0,0%*	*0,0%*
Резервные фонды местных администраций	917	0111	0070500000		19,0	6,5	0,0	**0,0%**	**0,0%**
Прочая закупка товаров, работ и услуг для государственных (муниципальных) нужд	917	0111	0070500000	870	19,0	6,5		**0,0%**	**0,0%**
Другие общегосударственные вопросы	**917**	**0113**			**84,7**	**54,4**	**41,9**	**49,5%**	**77,0%**
Резервные фонды местных администраций	917	0113	0070500000		31,0	31,0	31,0	**100,0%**	**100,0%**
Прочая закупка товаров, работ и услуг для государственных (муниципальных) нужд	917	0113	0070500000	244	31,0	31,0	31,0	**100,0%**	**100,0%**
Реализация государственной политики в области приватизации и управления государственной и муниципальной собственностью	*917*	*0113*	*0900000000*		*45,3*	15,0	2,5	**5,5%**	**16,7%**
Оценка недвижимости, признание прав и регулирование отношений по государственной и муниципальной собственности	917	0113	0900200000		45,3	15,0	2,5	**5,5%**	**16,7%**
Прочая закупка товаров, работ и услуг для государственных (муниципальных) нужд	917	0113	0900200000	244	45,3	15,0	2,5	**5,5%**	**16,7%**
Упалата налога на имущество организаций и земельного налога	917	0113	0900200000	851	2,5	2,5	2,5	**100,0%**	**100,0%**
Выполнение других обязательств муниципального образования	917	0113	0090300030		5,9	5,9	5,9	**100,0%**	**100,0%**
Уплата иных платежей	917	0113	0090300030	853	5,9	5,9	5,9	**100,0%**	**100,0%**
Национальная оборона	**917**	**0200**			**154,7**	**37,2**	**24,5**	**15,8%**	**65,9%**
Мобилизационная и вневойсковая подготовка	***917***	***0203***			***154,7***	***37,2***	***24,5***	**15,8%**	**65,9%**
Государственная программа "Эффективное управление региональными финансами и совершенствование межбюджетных отношений в Томской области"	917	0203	2100000000		154,7	37,2	24,5	**15,8%**	**65,9%**
Подпрограмма "Совершенствование межбюджетных отношений в Томской области"	917	0203	2120000000		154,7	37,2	24,5	**15,8%**	**65,9%**
Основное мероприятие "Обеспечение осуществления в муниципальных образованиях Томской области передаваемых Российской Федерацией органам местного самоуправления полномочий по первичному воинскому учету на территориях, где отсутствуют военные комиссариаты"	917	0203	2128100000		154,7	37,2	24,5	**15,8%**	**65,9%**
Осуществление первичного воинского учета на итерриториях, где отсутствуют военные комиссариаты	917	0203	2128151180		154,7	37,2	24,5	**15,8%**	**65,9%**
Фонд оплаты труда и страховые взносы	917	0203	2128151180	121	109,2	27,3	18,0	**16,5%**	**65,9%**
Взносы по обязательному социальному страхованию на выплаты денежного содержания и иные выплаты работникам государственных (муниципальных) органов	917	0203	2128151180	129	33,2	8,4	5,5	**16,6%**	**65,5%**
Прочая закупка товаров, работ и услуг для государственных (муниципальных) нужд	917	0203	2128151180	244	12,3	1,5	1,0	**8,1%**	**66,7%**
Национальная экономика	**917**	**0400**			**1410,5**	**366,3**	**195,1**	**13,8%**	**53,3%**

Дорожное хозяйство(дорожные фонды)	***917***	***0409***			***1295,5***	***366,3***	***195,1***	**15,1%**	**53,3%**
Поддержка дорожного хозяйства	917	0409	3150000000		612,3	266,3	174,3	**28,5%**	**65,5%**
Дорожная деятельность в отношении автомобильных дорог местного значения в границах населенных пунктов, а также осуществление иных полномочий в области использования автомобильных дорог и осуществления дорожной деятельности в соответствии с законодательством Российской Федерации за счет средств дорожных фондов поселений	917	0409	3150200320		612,3	266,3	174,3	**28,5%**	**65,5%**
Прочая закупка товаров, работ и услуг для государственных (муниципальных) нужд	917	0409	3150200320	244	612,3	266,3	174,3	**28,5%**	**65,5%**
Муниципальные программы	917	0409	7950000000		683,2	100,0	20,8	**3,0%**	**20,8%**
Муниципальная программа «Развитие транспортной системы Верхнекетского района на 2016-2021 годы»	917	0409	7951700000		683,2	100,0	20,8	**3,0%**	**20,8%**
прочие межбюджетные трансферты на реализацию муниципальной программы «Развитие транспортной системы Верхнекетского района на 2016-2021 годы» (Мероприятия в отношении автомобильных дорог местного значения в границах населенных пунктов по расходам дорожного фонда муниципального образования "Верхнекетский район)	*917*	*0409*	*7951700020*	*244*	*583,2*	100,0	20,8	**3,6%**	**20,8%**
прочие межбюджетные трансферты на реализацию муниципальной программы «Развитие транспортной системы Верхнекетского района на 2016-2021 годы» (Мероприятия в отношении автомобильных дорог местного значения вне границ населенных пунктов по расходам дорожного фонда муниципального образования "Верхнекетский район")	*917*	*0409*	*7951700030*	*244*	*100,0*	0,0	0,0	**0,0%**	
Другие вопросы в области национальной экономики	***917***	***0412***			***115,0***	***0,0***	***0,0***	**0,0%**	
Муниципальные программы	*917*	*0412*	*7950000000*		*115,0*	*0,0*	*0,0*	**0,0%**	
Муниципальной программы "Устойчивое развитие сельских территорий Верхнекетского района на 2014-2017 годы и на период до 2020 года"	*917*	*0412*	*7950100000*		*115,0*	*0,0*	*0,0*	**0,0%**	
Прочие межбюджетные трансферты на реализацию Муниципальной программы "Устойчивое развитие сельских территорий Верхнекетского района до 2020 года" (Внесение изменений в генеральный план поселений)(Корректировка документов территориального планирования и градостроительного зонирования)	*917*	*0412*	*7950100070*	*244*	*115,0*	0,0		**0,0%**	
Жилищное-коммунальное хозяйство	***917***	***0500***			***988,9***	***578,8***	***422,1***	**42,7%**	**72,9%**
Жилищное хозяйство	**917**	**0501**			***252,1***	***131,7***	***7,8***	**3,1%**	**5,9%**
Поддержка жилищного хозяйства	917	0501	3900000000		232,1	111,7	7,8	**3,4%**	**7,0%**
Капитальный ремонт государственного жилищного фонда субъектов РФ и муниципального жилищного фонда	917	0501	3900200000		200,0	103,7	0,0	**0,0%**	**0,0%**
Закупка товаров, работ, услуг в целях капитального ремонта государственного имущества	917	0501	3900200000	243	200,0	103,7	0,0	**0,0%**	**0,0%**
Расходы на уплату взносов в Региональный фонд капитального ремонта за муниципальное жилье	917	0501	3900200010		32,1	8,0	7,8	**24,3%**	**97,5%**
Уплата прочих налогов, сборов	917	0501	3900200010	852	32,1	8,0	7,8	**24,3%**	**97,5%**
Муниципальные программы	917	0501	7950000000		20,0	20,0	0,0	**0,0%**	**0,0%**
Муниципальная программа "Капитальный ремонт муниципального жилищного фонда в муниципальном образовании «Верхнекетский район» на 2018-2021 годы"	917	0501	7951400000		20,0	20,0	0,0	**0,0%**	**0,0%**
Закупка товаров, работ, услуг в целях капитального ремонта государственного имущества	917	0501	7951400000	243	20,0	20,0		**0,0%**	**0,0%**
Коммунальное хозяйство	917	***0502***			***193,6***	***90,4***	***69,4***	**35,8%**	**76,8%**
Поддержка коммунального хозяйства	917	0502	3910000000		193,6	23,5	7,4	**3,8%**	**31,5%**
Капитальный ремонт объектов коммунального хозяйства, относящихся к муниципальному имуществу	917	0502	3910200000		96,8	23,5	7,4	**7,6%**	**31,5%**
Прочая закупка товаров, работ и услуг для государственных (муниципальных) нужд	917	0502	3910200000	244	96,8	23,5	7,4	**7,6%**	**31,5%**
Мероприятия в области коммунального хозяйства	917	0502	3910000000		96,8	66,9	62,0	**64,0%**	**92,7%**
Расходы на оплату электроэнергии по станции подготовки питьевой воды для хозяйственно-питьевых нужд	917	0502	3910500000		96,8	66,9	62,0	**64,0%**	**92,7%**
Прочая закупка товаров, работ и услуг для государственных (муниципальных) нужд	917	0502	3910500010	244	96,8	66,9	62,0	**64,0%**	**92,7%**
Благоустройство	**917**	**0503**			**543,2**	**356,7**	**344,9**	**63,5%**	**96,7%**
Государственная программа "Эффективное управление региональными финансами, государственными закупками и совершенствование межбюджетных отношений в Томской области"	*917*	*0503*	*210000000*		*241,4*	*241,4*	*241,4*	*100,0%*	*100,0%*
Подпрограмма "Повышение финансовой грамотности и развитие инициативного бюджетирования на территории Томской области"	917	0503	214000000		241,4	241,4	241,4	100,0%	100,0%
Основное мероприятие "Содействие в реализации в муниципальных образованиях Томской области инфраструктурных проектов, предложенных населением Томской области"	917	0503	2148200000		241,4	241,4	241,4	100,0%	100,0%
Софинансирование расходных обязательств по решению вопросов местного значения, возникающих в связи с реализацией проектов, предложенных непосредственно населением муниципальных образований Томской области, отобранных на конкурсной основе	917	0503	2148240M20		241,4	241,4	241,4	100,0%	100,0%
прочие межбюджетные трансферты на реализацию ГП "Эффективное управление региональными финансами, государственными закупками и совершенствование межбюджетных отношений в Томской области"	*917*	*0503*	*2148240M20*		*241,4*	*241,4*	*241,4*	100,0%	100,0%
Прочая закупка товаров, работ и услуг для государственных (муниципальных) нужд	917	0503	2148240M20		241,4	241,4	241,4	100,0%	100,0%
Уличное освещение	*917*	*0503*	*6000100000*		*65,0*	*18,5*	*16,6*	*25,5%*	*89,7%*
Прочая закупка товаров, работ и услуг для государственных (муниципальных) нужд	917	0503	6000100000	244	65,0	18,5	16,6	**25,5%**	**89,7%**
Организация и содержание мест захоронения	*917*	*0503*	*6000400000*		*10,3*	*0,0*	*0,0*	*0,0%*	
Прочая закупка товаров, работ и услуг для государственных (муниципальных) нужд	917	0503	6000400000	244	10,3		0,0	**0,0%**	
Прочие мероприятия по благоустройству поселений	*917*	*0503*	*6000500000*		*210,7*	*81,0*	*71,1*	*33,7%*	*87,8%*
Прочая закупка товаров, работ и услуг для государственных (муниципальных) нужд	917	0503	6000500000	244	154,7	25,0	15,1	**9,8%**	**60,4%**
Уплата прочих налогов, сборов	917	0503	6000500000	852	21,6	21,6	21,6	**100,0%**	**100,0%**
Реализация проектов в области благоустройства муниципального образования, предложенных непосредственно населением, за счет добровольных пожертвований физических лиц, юридических ли и ИП	917	0503	6000500030		19,5	19,5	19,5	**100,0%**	**100,0%**
Прочая закупка товаров, работ и услуг для государственных (муниципальных) нужд	917	0503	6000500030	244	19,5	19,5	19,5	**100,0%**	**100,0%**
Реализация проектов в области благоустройства муниципального образования, предложенных непосредственно населением, за счет средств бюджета поселения	917	0503	6000500040		14,9	14,9	14,9	**100,0%**	**100,0%**
Прочая закупка товаров, работ и услуг для государственных (муниципальных) нужд	917	0503	6000500040	244	14,9	14,9	14,9	**100,0%**	**100,0%**
Муниципальные программы	*917*	*0503*	*7950000000*		*15,8*	*15,8*	*15,8*	***100,0%***	***100,0%***
Муниципальная программа "Устойчивое развитие сельских территорий Верхнекетского района до 2020 года"	917	0503	7950100000		15,8	15,8	15,8	**100,0%**	**100,0%**
Муниципальная программа "Устойчивое развитие сельских территорий Верхнекетского района до 2020 года" (Реализация проектов по решению вопросов местного значения, предложенных непосредственно населением Верхнекетского района)	917	0503	79501S0M20		15,8	15,8	15,8	**100,0%**	**100,0%**
прочие межбюджетные трансферты на реализацию МП "Устойчивое развитие сельских территорий Верхнекетского района до 2020 года" (Реализация проектов по решению вопросов местного значения, предложенных непосредственно населением Верхнекетского района)	*917*	*0503*	*79501S0M20*		*15,8*	*15,8*	*15,8*	**100,0%**	**100,0%**
Прочая закупка товаров, работ и услуг для государственных (муниципальных) нужд	917	0503	79501S0M20	*244*	*15,8*	*15,8*	*15,8*	**100,0%**	**100,0%**
Образование	**917**	**0700**			**7,5**	**7,5**	**0,0**	**0,0%**	**0,0%**
Молодежная политика и оздоровление детей	917	0707			7,5	7,5	0,0	**0,0%**	**0,0%**
Организационно-воспитательная работа с молодежью	*917*	*0707*	*4310000000*		*7,5*	*7,5*	***0,0***	***0,0%***	***0,0%***
Проведение мероприятий для детей и молодежи	917	0707	4310100000		7,5	7,5	0,0	**0,0%**	**0,0%**

Прочая закупка товаров, работ и услуг для государственных (муниципальных) нужд	917	0707	4310100000	244	7,5	7,5		0,0%	0,0%
Социальная политика	**917**	**1000**			**20,0**	**5,0**	**5,0**	**25,0%**	**100,0%**
Социальное обеспечение населения	917	1003			20,0	5,0	5,0	**25,0%**	**100,0%**
Муниципальные программы	917	1003	7950000000		20,0	5,0	5,0	**25,0%**	**100,0%**
Муниципальная программа "Развитие комфортной социальной среды Верхнекетского района на 2016-2021 годы"	917	1003	7950200000		20,0	5,0	5,0	**25,0%**	**100,0%**
Муниципальная программа "Развитие комфортной социальной среды Верхнекетского района на 2016-2021 годы" (Оказание адресной помощи малообеспеченным семьям, имеющим пять и более несовершеннолетних детей)	917	1003	7950200030		20,0	5,0	5,0	**25,0%**	**100,0%**
Пособия, компенсации, меры социальной поддержки по публичным нормативным обязательствам	917	1003	7950200030	313	20,0	5,0	5,0	**25,0%**	**100,0%**
Физическая культура и спорт	**917**	**1100**			**7,5**	**7,5**	**0,0**	**0,0%**	**0,0%**
Физическая культура	917	1101			7,5	7,5	0,0	**0,0%**	**0,0%**
Физкультурно-оздоровительная работа и спортивные мероприятия	*917*	*1101*	*5120000000*		*7,5*	*7,5*	*0,0*	***0,0%***	***0,0%***
Мероприятия в области здравоохранения, спорта и физической культуры, туризма	917	1101	5129700000		7,5	7,5	0,0	**0,0%**	**0,0%**
Прочая закупка товаров, работ и услуг для государственных (муниципальных) нужд	917	1101	5129700000	244	7,5	7,5	0,0	**0,0%**	**0,0%**
Межбюджетные трансферты общего характера бюджетам субъектов РФ и муниципальным образованиям	**917**	**1400**			**207,4**	**51,9**	**51,9**	**25,0%**	**100,0%**
Прочие межбюджетные трансферты общего характера бюджетам субъектов РФ и муниципальным образованиям	***917***	***1403***							
межбюджетные трансферты	917	1403	5210000000		207,4	51,9	51,9	**25,0%**	**100,0%**
Межбюджетные трансферты бюджетам муниципальных районов из бюджетов поселений и межбюджетные трансферты бюджетам поселений из бюджетов муниципальных районов на осуществление части полномочий по решению вопросов местного значения в соответствии с заключенными соглашениями	*917*	*1403*	*5210600000*		*207,4*	*51,9*	*51,9*	***25,0%***	***100,0%***
в том числе:									
по организации и осуществлению мероприятий по работе с детьми и молодежью в поселении	917	1403	5210600010	540	24,2	6,1	6,1	**25,2%**	**100,0%**
по созданию условий для организации досуга и обеспечения жителей поселения услугами организаций культуры; по организации библиотечного обслуживания населения, комплектованию и обеспечению сохранности библиотечных фондов библиотек поселения	917	1403	5210600020	540	14,5	3,6	3,6	**24,8%**	**100,0%**
по осуществлению контроля в сфере закупок для муниципальных нужд	917	1403	5210600030	540	2,9	0,7	0,7	**24,1%**	**100,0%**
по организации и осуществлению участия в предупреждении и ликвидации последствий чрезвычайных ситуаций в границах поселения	917	1403	5210600050	540	24,2	6,1	6,1	**25,2%**	**100,0%**
по подготовке документов для выдачи разрешений на строительство (за исключением случаев, предусмотренных Градостроительным кодексом Российской Федерации, иными федеральными законами), подготовке документов для выдачи разрешений на ввод объектов в эксплуатацию при осуществлении строительства, реконструкции объектов капитального строительства, расположенных на территории поселения; по осуществлению в случаях, предусмотренных Градостроительным кодексом Российской Федерации, осмотров зданий, сооружений и выдача рекомендаций об устранении выявленных в ходе таких осмотров нарушений	917	1403	5210600060	540	72,6	18,1	18,1	**24,9%**	**100,0%**
по проведению внешнего муниципального финансового контроля	917	1403	5210600070	540	6,8	1,7	1,7	**25,0%**	**100,0%**
по проведению текущей антикоррупционной и правовой экспертизы муниципальных нормативных правовых актов и их проектов	917	1403	5210600080	540	18,0	4,5	4,5	**25,0%**	**100,0%**
по осуществлению закупок в соответствии с требованиями, установленными Федеральным законом от 05.04.2013 №44-ФЗ «О контрактной системе в сфере закупок товаров, работ, услуг для обеспечения государственных и муниципальных нужд», путём проведения электронного и открытого аукционов, запросов котировок, запросов предложений, предварительного отбора участников закупки в целях оказания гуманитарной помощи либо ликвидации последствий чрезвычайных ситуаций природного или техногенного характера; по размещению в реестре контрактов информации и документов о заключённых заказчиком муниципальных контрактах	917	1403	5210600090	540	1,2	0,3	0,3	**25,0%**	**100,0%**
по опубликованию муниципальных нормативных правовых актов поселения и их проектов; по размещению официальной информации поселения в информационном вестнике Верхнекетского района "Территория"	917	1403	5210600100	540	43,0	10,8	10,8	**25,1%**	**100,0%**

Приложение 3 к постановлению Администрации Сайгинского сельского поселения от 17.06.2019 №70

Отчет об исполнении источников финансирования дефицита местного бюджета муниципального образования Сайгинского сельского поселения Верхнекетского района Томской области по кодам групп, подгрупп, статей, видов источников финансирования дефицита бюджета классификации операций сектора государственного управления, относящихся к источникам финансирования дефицитов бюджетов за 1 квартал 2019 год

Наименование показателя	Код бюджетной классификации	План 2019 год, тыс. руб.	План 1 квартала 2019 г.	Кассовое исполнение 1 квартал 2019 г, тыс. руб.
Источники финансирования дефицита бюджета - всего		**107,7**	**277,1**	**-169,3**
из них:				
Изменение остатков средств на счетах по учету средств бюджета	01 05 00 00 00 0000 500	107,70	277,10	-169,30
в том числе				
Увеличение остатков средств бюджетов	01 05 00 00 00 0000 500	*-6242,90*	*-1612,00*	*-1589,50*
Увеличение прочих остатков средств бюджетов	*01 05 02 00 00 0000 500*	*-6242,90*	*-1612,00*	*-1589,50*
Увеличение прочих остатков денежных средств бюджетов	*01 05 02 01 00 0000 510*	*-6242,90*	*-1612,00*	*-1589,50*
Увеличение прочих остатков денежных средств бюджетов	*01 05 02 01 10 0000 510*	*-6242,90*	*-1612,00*	*-1589,50*
Изменение остатков средств на счетах по учету средств бюджета	01 05 00 00 00 0000 600	6350,60	1889,10	1420,20
в том числе				
Уменьшение остатков средств бюджетов	01 05 00 00 00 0000 600	6350,60	1889,10	1420,20
Уменьшение прочих остатков средств бюджетов	*01 05 02 00 00 0000 600*	6350,60	1889,10	1420,20
Уменьшение прочих остатков денежных средств бюджетов	*01 05 02 01 00 0000 610*	6350,60	1889,10	1420,20
Уменьшение прочих остатков денежных средств бюджетов	*01 05 02 01 10 0000 610*	6350,60	1889,10	1420,20

Приложение 4 к постановлению Администрации Сайгинского сельского поселения от 17.06.2019 №70

Отчет об исполнении местного бюджета муниципального образования Сайгинское сельское поселение Верхнекетского района Томской области по дорожному фонду за 1 квартал 2019 года

Наименование показателя	План на 2019 год, тыс. руб.	План 1 кв. 2019г., тыс. руб.	Исп. за 1 кв. 2019 г., тыс. руб.	% исп. к году	% исп. к 1 к.
Остаток денежных средств на начало года	**55,6**	**55,6**	**55,6**		
Доходы Дорожного фонда - всего	**1 139,9**	**276,1**	**277,6**	**24**	**101**
Акцизы по подакцизным товарам (продукции), производимым на территории РФ					
в том числе:					
Доходы от уплаты акцизов на дизельное топливо, зачисляемые в консолидированные бюджеты субъектов Российской Федерации	223,0	55,5	56,2	**25**	**101**
Доходы от уплаты акцизов на моторные масла для дизельных и (или) карбюраторных (инжекторных) двигателей, зачисляемые в консолидированные бюджеты субъектов Российской Федерации	2,0	0,4	0,4	**20**	**100**
Доходы от уплаты акцизов на автомобильный бензин, производимый на территории Российской Федерации, зачисляемые в консолидированные бюджеты субъектов Российской Федерации	327,0	81,8	82,4	**25**	**101**

Доходы от уплаты акцизов на прямогонный бензин, производимый на территории Российской Федерации, зачисляемые в консолидированные бюджеты субъектов Российской Федерации	-45,0	-11,3	-11,1	**25**	**98**
Прочие межбюджетные трансферты на реализацию мероприятий муниципальной программы «Развитие транспортной системы Верхнекетского района на 2016-2021 годы» (мероприятия в отношении автомобильных дорог местного значения в границах населенных пунктов по расходам дорожного фонда муниципального образования "Верхнекетский район")	583,2	100,0	100,0	**17**	**100**
Иные налоговые и неналоговые доходы бюджета поселения	49,7	49,7	49,7		
Расходы Дорожного фонда - всего	**1 195,5**	**366,3**	**195,2**	**24,7**	**98,2**
в том числе по направлениям:					
ремонт и содержание автомобильных дорог общего пользования	1 195,5	366,3	195,2	16	53
паспортизация автомобильных дорог общего пользования	0,0	0,0	0,0		
Остаток денежных средств на конец отчетного периода			**138,0**		

Приложение 5 к постановлению Администрации Сайгинского сельского поселения от 17.06.2019 №70

Отчёт об исполнении местного бюджета муниципального образования Сайгинское сельское поселение Верхнекетского района Томской области по разделам и подразделам классификации расходов бюджетов за 1 квартал 2019 года

(тыс. руб.)

Наименование разделов, подразделов	Коды	План на 2019 г.	Касс.исп.за 1 кв. 2019г	% исп.
Всего:		**6350,4**	**1591,4**	**25,1**
Общегосударственные вопросы	**0100**	**3554,1**	**721,6**	**20,3**
Функционирование высшего должностного лица субъекта Российской Федерации и муниципального образования	0102	754,6	120,7	16
Функционирование Правительства Российской Федерации, высших исполнительных органов государственной власти субъектов Российской Федерации, местных администраций	0104	2695,8	559,0	20,7
Резервные фонды	0111	19,0	0,0	0
Другие общегосударственные вопросы	0113	84,7	41,9	49,5
Национальная оборона	**0200**	**154,7**	**24,5**	**15,8**
Мобилизационная и вневойсковая подготовка	0203	154,7	24,5	15,8
Национальная экономика	**0400**	**1410,3**	**366,3**	**26**
Дорожное хозяйство (дорожные фонды)	0409	1295,3	366,3	28,3
Другие вопросы в области национальной экономики	0412	115,0		0
Жилищно-коммунальное хозяйство	**0500**	**988,9**	**422,1**	**42,7**
Жилищное хозяйство	0501	252,1	7,8	3,1
Коммунальное хозяйство	0502	193,6	69,4	35,8
Благоустройство	0503	543,2	344,9	63,5
Образование	**0700**	**7,5**	**0,0**	**0**
Молодежная политика и оздоровление детей	0707	7,5	0,0	0
Социальная политика	**1000**	**20,0**	**5,0**	25
Социальное обеспечение населения	1003	20,0	5,0	25
Физическая культура и спорт	**1100**	**7,5**	**0,0**	0
Физическая культура	1101	7,5		0
Межбюджетные трансферты общего характера бюджетам субъектов Российской федерации и муниципальным образованиям	**1400**	**207,4**	**51,9**	**25**
Прочие межбюджетные трансферты общего характера	1403	207,4	51,9	25

Приложение 6 к постановлению Администрации Сайгинского сельского поселения от 17.06.2019 №70

Отчет об использовании средств резервного фонда финансирования непредвиденных расходов Администрации Сайгинского сельского поселения за 1 квартал 2019 года

№ п/п	*Основные направления расходования средств*	*Сумма (тыс. руб.)*
	Утверждено по бюджету на 2019 год	**50,0**
	Выделено - всего	**31,0**
	в том числе:	
	Чествование Юбиляров поселка	6,0
	Проведение смотра конкурса по благоустройству	25,0
	Остаток средств на 01.04.2019 г	**19,0**

Приложение 7 к постановлению Администрации Сайгинского сельского поселения от 17.06.2019 №70

Отчет об исполнении местного бюджета муниципального образования Сайгинское сельское поселение Верхнекетского района Томской области по разделам, подразделам, целевым статьям и видам расходов классификации расходов местного бюджета за 1 квартал 2019 год

Наименование	РзПР	ЦСР	ВР	План 2019г	План 1 кв. 2019	Исп. на 01.04.2019	% факт. исп. к году	% факт. исп. полуг. к пл.полуг
В С Е Г О				**6350,6**	**1889,1**	**1420,2**	**22,4%**	**75,2%**
Общегосударственные вопросы	**0100**			**3554,1**	**834,9**	**721,6**	**20,3%**	**86,4%**
Функционирование высшего должностного лица субъекта Российской Федерации и муниципального образования	**0102**			**754,6**	**135,0**	**120,7**	**16,0%**	**89,4%**
Руководство и управление в сфере установленных функций органов государственной власти субъектов Российской Федерации и органов местного самоуправления	*0102*	*0020000000*		*754,6*	135,0	120,7	**16,0%**	**89,4%**
Фонд оплаты труда государственных (муниципальных) органов	0102	0020400300	121	575,7	100	91,1	**15,8%**	**91,1%**
Иные выплаты персоналу, за исключением фонда оплаты труда	0102	0020400300	122	5,0	5	2,1	**42,0%**	**42,0%**
Взносы по обязательному социальному страхованию на выплаты денежного содержания и иные выплаты работникам государственных (муниципальных) органов	0102	0020400300	129	173,9	30	27,5	**15,8%**	**91,7%**
Функционирование Правительства Российской Федерации, высших исполнительных органов государственной власти субъектов Российской Федерации, местных администраций	**0104**			**2695,8**	**639,0**	**559,0**	**20,7%**	**87,5%**
Руководство и управление в сфере установленных функций органов государственной власти субъектов Российской Федерации и органов местного самоуправления	*0104*	*0020000000*		*2695,8*	*639,0*	*559,0*	***20,7%***	***87,5%***
Центральный аппарат	***0104***	***0020400000***		***2695,8***	***639,0***	***559,0***	**20,7%**	**87,5%**
Фонд оплаты труда государственных (муниципальных) органов	0104	0020400300	121	1583,2	325,0	268,6	**17,0%**	**82,6%**
Иные выплаты персоналу, за исключением фонда оплаты труда	0104	0020400300	122	15,0	5,0	1,6	**10,7%**	**32,0%**
Взносы по обязательному социальному страхованию на выплаты денежного содержания и иные выплаты работникам государственных (муниципальных) органов	0104	0020400300	129	478,1	84,0	70,6	**14,8%**	**84,0%**
Прочая закупка товаров, работ и услуг для государственных (муниципальных) нужд	0104	0020400300	244	614,5	220,0	214,9	**35,0%**	**97,7%**
Уплата прочих налогов, сборов	0104	0020400300	852	4,8	4,8	3,1	**64,6%**	**64,6%**
Уплата иных платежей	0104	0020400300	853	0,2	0,2	0,2	**100,0%**	**100,0%**
Резервные фонды	**0111**			**19,0**	**6,5**	**0,0**	**0,0%**	**0,0%**
Резервные фонды	*0111*	*0070000000*		*19,0*	*6,5*	*0,0*	*0,0%*	*0,0%*
Резервные фонды местных администраций	0111	0070500000		19,0	6,5	0,0	**0,0%**	**0,0%**
Прочая закупка товаров, работ и услуг для государственных (муниципальных) нужд	0111	0070500000	870	19,0	6,5		**0,0%**	**0,0%**
Другие общегосударственные вопросы	**0113**			**84,7**	**54,4**	**41,9**	**49,5%**	**77,0%**
Резервные фонды местных администраций	0113	0070500000		31,0	31,0	31,0	**100,0%**	**100,0%**
Прочая закупка товаров, работ и услуг для государственных (муниципальных) нужд	0113	0070500000	244	31,0	31,0	31,0	**100,0%**	**100,0%**
Реализация государственной политики в области приватизации и управления государственной и муниципальной собственностью	*0113*	*0900000000*		*45,3*	15,0	2,5	**5,5%**	**16,7%**

Оценка недвижимости, признание прав и регулирование отношений по государственной и муниципальной собственности	0113	0900200000		45,3	15,0	2,5	**5,5%**	**16,7%**
Прочая закупка товаров, работ и услуг для государственных (муниципальных) нужд	0113	0900200000	244	45,3	15,0	2,5	**5,5%**	**16,7%**
Уплата налога на имущество организаций и земельного налога	0113	0900200000	851	2,5	2,5	2,5	**100,0%**	**100,0%**
Выполнение других обязательств муниципального образования	0113	0090300030		5,9	5,9	5,9	**100,0%**	**100,0%**
Уплата иных платежей	0113	0090300030	853	5,9	5,9	5,9	**100,0%**	**100,0%**
Национальная оборона	**0200**			**154,7**	**37,2**	**24,5**	**15,8%**	**65,9%**
Мобилизационная и вневойсковая подготовка	***0203***			***154,7***	***37,2***	***24,5***	**15,8%**	**65,9%**
Государственная программа "Эффективное управление региональными финансами и совершенствование межбюджетных отношений в Томской области"	0203	2100000000		154,7	37,2	24,5	**15,8%**	**65,9%**
Подпрограмма "Совершенствование межбюджетных отношений в Томской области"	0203	2120000000		154,7	37,2	24,5	**15,8%**	**65,9%**
Основное мероприятие "Обеспечение осуществления в муниципальных образованиях Томской области передаваемых Российской Федерацией органам местного самоуправления полномочий по первичному воинскому учету на территориях, где отсутствуют военные комиссариаты"	0203	2128100000		154,7	37,2	24,5	**15,8%**	**65,9%**
Осуществление первичного воинского учета на итерриториях, где отсутствуют военные комиссариаты	0203	2128151180		154,7	37,2	24,5	**15,8%**	**65,9%**
Фонд оплаты труда и страховые взносы	0203	2128151180	121	109,2	27,3	18,0	**16,5%**	**65,9%**
Взносы по обязательному социальному страхованию на выплаты денежного содержания и иные выплаты работникам государственных (муниципальных) органов	0203	2128151180	129	33,2	8,4	5,5	**16,6%**	**65,5%**
Прочая закупка товаров, работ и услуг для государственных (муниципальных) нужд	0203	2128151180	244	12,3	1,5	1,0	**8,1%**	**66,7%**
Национальная экономика	**0400**			**1410,5**	**366,3**	**195,1**	**13,8%**	**53,3%**
Дорожное хозяйство(дорожные фонды)	***0409***			***1295,5***	***366,3***	***195,1***	**15,1%**	**53,3%**
Поддержка дорожного хозяйства	0409	3150000000		612,3	266,3	174,3	**28,5%**	**65,5%**
Дорожная деятельность в отношении автомобильных дорог местного значения в границах населенных пунктов, а также осуществление иных полномочий в области использования автомобильных дорог и осуществления дорожной деятельности в соответствии с законодательством Российской Федерации за счет средств дорожных фондов поселений	0409	3150200320		612,3	266,3	174,3	**28,5%**	**65,5%**
Прочая закупка товаров, работ и услуг для государственных (муниципальных) нужд	0409	3150200320	244	612,3	266,3	174,3	**28,5%**	**65,5%**
Муниципальные программы	0409	7950000000		683,2	100,0	20,8	**3,0%**	**20,8%**
Муниципальная программа «Развитие транспортной системы Верхнекетского района на 2016-2021 годы»	0409	7951700000		683,2	100,0	20,8	**3,0%**	**20,8%**
прочие межбюджетные трансферты на реализацию муниципальной программы «Развитие транспортной системы Верхнекетского района на 2016-2021 годы» (Мероприятия в отношении автомобильных дорог местного значения в границах населенных пунктов по расходам дорожного фонда муниципального образования "Верхнекетский район)	*0409*	*7951700020*	*244*	*583,2*	100,0	20,8	**3,6%**	**20,8%**
прочие межбюджетные трансферты на реализацию муниципальной программы «Развитие транспортной системы Верхнекетского района на 2016-2021 годы» (Мероприятия в отношении автомобильных дорог местного значения вне границ населенных пунктов по расходам дорожного фонда муниципального образования "Верхнекетский район")	*0409*	*7951700030*	*244*	*100,0*	0,0	0,0	**0,0%**	
Другие вопросы в области национальной экономики	***0412***			***115,0***	***0,0***	***0,0***	**0,0%**	
Муниципальные программы	*0412*	*7950000000*		*115,0*	*0,0*	*0,0*	**0,0%**	
Муниципальной программы "Устойчивое развитие сельских территорий Верхнекетского района на 2014-2017 годы и на период до 2020 года"	*0412*	*7950100000*		*115,0*	*0,0*	*0,0*	**0,0%**	
Прочие межбюджетные трансферты на реализацию Муниципальной программы "Устойчивое развитие сельских территорий Верхнекетского района до 2020 года" (Внесение изменений в генеральный план поселений)(Корректировка документов территориального планирования и градостроительного зонирования)	*0412*	*7950100070*	*244*	*115,0*	0,0		**0,0%**	
Жилищное-коммунальное хозяйство	**0500**			**988,9**	**578,8**	**422,1**	**42,7%**	**72,9%**
Жилищное хозяйство	**0501**			***252,1***	***131,7***	***7,8***	**3,1%**	**5,9%**
Поддержка жилищного хозяйства	0501	3900000000		232,1	111,7	7,8	**3,4%**	**7,0%**
Капитальный ремонт государственного жилищного фонда субъектов РФ и муниципального жилищного фонда	0501	3900200000		200,0	103,7	0,0	**0,0%**	**0,0%**
Закупка товаров, работ, услуг в целях капитального ремонта государственного имущества	0501	3900200000	243	200,0	103,7	0,0	**0,0%**	**0,0%**
Расходы на уплату взносов в Региональный фонд капитального ремонта за муниципальное жилье	0501	3900200010		32,1	8,0	7,8	**24,3%**	**97,5%**
Уплата прочих налогов, сборов	0501	3900200010	852	32,1	8,0	7,8	**24,3%**	**97,5%**
Муниципальные программы	0501	7950000000		20,0	20,0	0,0	**0,0%**	**0,0%**
Муниципальная программа "Капитальный ремонт муниципального жилищного фонда в муниципальном образовании «Верхнекетский район» на 2018-2021 годы"	0501	7951400000		20,0	20,0	0,0	**0,0%**	**0,0%**
Закупка товаров, работ, услуг в целях капитального ремонта государственного имущества	0501	7951400000	243	20,0	20,0		**0,0%**	**0,0%**
Коммунальное хозяйство	***0502***			***193,6***	***90,4***	***69,4***	**35,8%**	**76,8%**
Поддержка коммунального хозяйства	0502	3910000000		193,6	23,5	7,4	**3,8%**	**31,5%**
Капитальный ремонт объектов коммунального хозяйства, относящихся к муниципальному имуществу	0502	3910200000		96,8	23,5	7,4	**7,6%**	**31,5%**
Прочая закупка товаров, работ и услуг для государственных (муниципальных) нужд	0502	3910200000	244	96,8	23,5	7,4	**7,6%**	**31,5%**
Мероприятия в области коммунального хозяйства	0502	3910000000		96,8	66,9	62,0	**64,0%**	**92,7%**
Расходы на оплату электроэнергии по станции подготовки питьевой воды для хозяйственно-питьевых нужд	0502	3910500000		96,8	66,9	62,0	**64,0%**	**92,7%**
Прочая закупка товаров, работ и услуг для государственных (муниципальных) нужд	0502	3910500010	244	96,8	66,9	62,0	**64,0%**	**92,7%**
Благоустройство	**0503**			**543,2**	**356,7**	**344,9**	**63,5%**	**96,7%**
Государственная программа "Эффективное управление региональными финансами, государственными закупками и совершенствование межбюджетных отношений в Томской области"	*0503*	*210000000*		*241,4*	*241,4*	*241,4*	*100,0%*	*100,0%*
Подпрограмма "Повышение финансовой грамотности и развитие инициативного бюджетирования на территории Томской области"	0503	214000000		241,4	241,4	241,4	100,0%	100,0%
Основное мероприятие "Содействие в реализации в муниципальных образованиях Томской области инфраструктурных проектов, предложенных населением Томской области"	0503	2148200000		241,4	241,4	241,4	100,0%	100,0%
Софинансирование расходных обязательств по решению вопросов местного значения, возникающих в связи с реализацией проектов, предложенных непосредственно населением муниципальных образований Томской области, отобранных на конкурсной основе	0503	2148240М20		241,4	241,4	241,4	100,0%	100,0%
прочие межбюджетные трансферты на реализацию ГП "Эффективное управление региональными финансами, государственными закупками и совершенствование межбюджетных отношений в Томской области"	*0503*	*2148240М20*		*241,4*	*241,4*	*241,4*	100,0%	100,0%
Прочая закупка товаров, работ и услуг для государственных (муниципальных) нужд	0503	2148240М20		241,4	241,4	241,4	100,0%	100,0%
Уличное освещение	*0503*	*6000100000*		*65,0*	*18,5*	*16,6*	*25,5%*	*89,7%*
Прочая закупка товаров, работ и услуг для государственных (муниципальных) нужд	0503	6000100000	244	65,0	18,5	16,6	**25,5%**	**89,7%**
Организация и содержание мест захоронения	*0503*	*6000400000*		*10,3*	*0,0*	*0,0*	*0,0%*	
Прочая закупка товаров, работ и услуг для государственных (муниципальных) нужд	0503	6000400000	244	10,3		0,0	**0,0%**	
Прочие мероприятия по благоустройству поселений	*0503*	*6000500000*		*210,7*	*81,0*	*71,1*	*33,7%*	*87,8%*
Прочая закупка товаров, работ и услуг для государственных (муниципальных) нужд	0503	6000500000	244	154,7	25,0	15,1	**9,8%**	**60,4%**
Уплата прочих налогов, сборов	0503	6000500000	852	21,6	21,6	21,6	**100,0%**	**100,0%**
Реализация проектов в области благоустройства муниципального образования, предложенных непосредственно населением, за счет добровольных пожертвований физических лиц, юридических ли и ИП	0503	6000500030		19,5	19,5	19,5	**100,0%**	**100,0%**
Прочая закупка товаров, работ и услуг для государственных (муниципальных) нужд	0503	6000500030	244	19,5	19,5	19,5	**100,0%**	**100,0%**
Реализация проектов в области благоустройства муниципального образования, предложенных непосредственно населением, за счет средств бюджета поселения	0503	6000500040		14,9	14,9	14,9	**100,0%**	**100,0%**

Прочая закупка товаров, работ и услуг для государственных (муниципальных) нужд	0503	6000500040	244	14,9	14,9	14,9	**100,0%**	**100,0%**
Муниципальные программы	*0503*	*7950000000*		*15,8*	*15,8*	*15,8*	***100,0%***	***100,0%***
Муниципальная программа "Устойчивое развитие сельских территорий Верхнекетского района до 2020 года"	0503	7950100000		15,8	15,8	15,8	**100,0%**	**100,0%**
Муниципальная программа "Устойчивое развитие сельских территорий Верхнекетского района до 2020 года" (Реализация проектов по решению вопросов местного значения, предложенных непосредственно населением Верхнекетского района)	0503	79501S0M20		15,8	15,8	15,8	**100,0%**	**100,0%**
прочие межбюджетные трансферты на реализацию МП "Устойчивое развитие сельских территорий Верхнекетского района до 2020 года" (Реализация проектов по решению вопросов местного значения, предложенных непосредственно населением Верхнекетского района)	*0503*	*79501S0M20*		*15,8*	*15,8*	*15,8*	**100,0%**	**100,0%**
Прочая закупка товаров, работ и услуг для государственных (муниципальных) нужд	0503	79501S0M20	*244*	*15,8*	*15,8*	*15,8*	**100,0%**	**100,0%**
Образование	**0700**			**7,5**	**7,5**	**0,0**	**0,0%**	**0,0%**
Молодежная политика и оздоровление детей	0707			7,5	7,5	0,0	**0,0%**	**0,0%**
Организационно-воспитательная работа с молодежью	*0707*	*4310000000*		*7,5*	*7,5*	***0,0***	***0,0%***	***0,0%***
Проведение мероприятий для детей и молодежи	0707	4310100000		7,5	7,5	0,0	**0,0%**	**0,0%**
Прочая закупка товаров, работ и услуг для государственных (муниципальных) нужд	0707	4310100000	244	7,5	7,5		**0,0%**	**0,0%**
Социальная политика	**1000**			**20,0**	**5,0**	**5,0**	**25,0%**	**100,0%**
Социальное обеспечение населения	1003			20,0	5,0	5,0	**25,0%**	**100,0%**
Муниципальные программы	1003	7950000000		20,0	5,0	5,0	**25,0%**	**100,0%**
Муниципальная программа "Развитие комфортной социальной среды Верхнекетского района на 2016-2021 годы"	1003	7950200000		20,0	5,0	5,0	**25,0%**	**100,0%**
Муниципальная программа "Развитие комфортной социальной среды Верхнекетского района на 2016-2021 годы" (Оказание адресной помощи малообеспеченным семьям, имеющим пять и более несовершеннолетних детей)	1003	7950200030		20,0	5,0	5,0	**25,0%**	**100,0%**
Пособия, компенсации, меры социальной поддержки по публичным нормативным обязательствам	1003	7950200030	313	20,0	5,0	5,0	**25,0%**	**100,0%**
Физическая культура и спорт	**1100**			**7,5**	**7,5**	**0,0**	**0,0%**	**0,0%**
Физическая культура	1101			7,5	7,5	0,0	**0,0%**	**0,0%**
Физкультурно-оздоровительная работа и спортивные мероприятия	*1101*	*5120000000*		*7,5*	*7,5*	*0,0*	***0,0%***	***0,0%***
Мероприятия в области здравоохранения, спорта и физической культуры, туризма	1101	5129700000		7,5	7,5	0,0	**0,0%**	**0,0%**
Прочая закупка товаров, работ и услуг для государственных (муниципальных) нужд	1101	5129700000	244	7,5	7,5	0,0	**0,0%**	**0,0%**
Межбюджетные трансферты общего характера бюджетам субъектов РФ и муниципальным образованиям	**1400**			**207,4**	**51,9**	**51,9**	**25,0%**	**100,0%**
Прочие межбюджетные трансферты общего характера бюджетам субъектов РФ и муниципальным образованиям	***1403***							
межбюджетные трансферты	1403	5210000000		207,4	51,9	51,9	**25,0%**	**100,0%**
Межбюджетные трансферты бюджетам муниципальных районов из бюджетов поселений и межбюджетные трансферты бюджетам поселений из бюджетов муниципальных районов на осуществление части полномочий по решению вопросов местного значения в соответствии с заключенными соглашениями	*1403*	*5210600000*		*207,4*	*51,9*	*51,9*	***25,0%***	***100,0%***
в том числе:								
по организации и осуществлению мероприятий по работе с детьми и молодежью в поселении	1403	5210600010	540	24,2	6,1	6,1	**25,2%**	**100,0%**
по созданию условий для организации досуга и обеспечения жителей поселения услугами организаций культуры; по организации библиотечного обслуживания населения, комплектованию и обеспечению сохранности библиотечных фондов библиотек поселения	1403	5210600020	540	14,5	3,6	3,6	**24,8%**	**100,0%**
по осуществлению контроля в сфере закупок для муниципальных нужд	1403	5210600030	540	2,9	0,7	0,7	**24,1%**	**100,0%**
по организации и осуществлению участия в предупреждении и ликвидации последствий чрезвычайных ситуаций в границах поселения	1403	5210600050	540	24,2	6,1	6,1	**25,2%**	**100,0%**
по подготовке документов для выдачи разрешений на строительство (за исключением случаев, предусмотренных Градостроительным кодексом Российской Федерации, иными федеральными законами), подготовке документов для выдачи разрешений на ввод объектов в эксплуатацию при осуществлении строительства, реконструкции объектов капитального строительства, расположенных на территории поселения; по осуществлению в случаях, предусмотренных Градостроительным кодексом Российской Федерации, осмотров зданий, сооружений и выдача рекомендаций об устранении выявленных в ходе таких осмотров нарушений	1403	5210600060	540	72,6	18,1	18,1	**24,9%**	**100,0%**
по проведению внешнего муниципального финансового контроля	1403	5210600070	540	6,8	1,7	1,7	**25,0%**	**100,0%**
по проведению текущей антикоррупционной и правовой экспертизы муниципальных нормативных правовых актов и их проектов	1403	5210600080	540	18,0	4,5	4,5	**25,0%**	**100,0%**
по осуществлению закупок в соответствии с требованиями, установленными Федеральным законом от 05.04.2013 №44-ФЗ «О контрактной системе в сфере закупок товаров, работ, услуг для обеспечения государственных и муниципальных нужд», путём проведения электронного и открытого аукционов, запросов котировок, запросов предложений, предварительного отбора участников закупки в целях оказания гуманитарной помощи либо ликвидации последствий чрезвычайных ситуаций природного или техногенного характера; по размещению в реестре контрактов информации и документов о заключённых заказчиком муниципальных контрактах	1403	5210600090	540	1,2	0,3	0,3	**25,0%**	**100,0%**
по опубликованию муниципальных нормативных правовых актов поселения и их проектов; по размещению официальной информации поселения в информационном вестнике Верхнекетского района "Территория"	1403	5210600100	540	43,0	10,8	10,8	**25,1%**	**100,0%**

Администрация Сайгинского сельского поселения
ПОСТАНОВЛЕНИЕ

25 июня 2019 г. № 72

О внесении изменений в План мероприятий, направленных на противодействие коррупции в Администрации Сайгинского сельского поселения на 2019 год, утвержденный постановлением Администрации Сайгинского сельского поселения от 31.01.2019 №12

В целях приведения муниципального нормативного правового акта в соответствие с действующим законодательством Российской Федерации, ПОСТАНОВЛЯЮ:

1. Внести в План мероприятий, направленных на противодействие коррупции в Администрации Сайгинского сельского поселения на 2019 год, утвержденный постановлением Администрации Сайгинского сельского поселения от 31.01.2019 №12 (далее – План мероприятий) следующие изменения:

1) строку 10 изложить в следующей редакции:

10.	Проведение текущей антикоррупционной экспертизы нормативных правовых актов Администрации Сайгинского сельского поселения и их проектов	постоянно	Юридическая служба Администрации Верхнекетского района (соглашение о передаче полномочий от 29.12.2018)	Выявление положений в нормативных правовых актах и их проектах, способствующих созданию условий для проявления коррупции	Глава поселения

2) дополнить План мероприятий разделом 4 следующего содержания:

Раздел 4. Обеспечение принятия мер по повышению эффективности деятельности Администрации Сайгинского сельского поселения (в пределах своих полномочий)					
11	кадровая работа в части, касающейся ведения личных дел муниципальных служащих, в том числе контроля за актуализацией сведений, содержащихся в анкетах, представляемых в органы местного самоуправления при поступлении на муниципальную службу, об их родственниках и свойственниках в целях выявления возможного конфликта интересов;	постоянно	Заместитель Главы поселения	Формирование у муниципальных служащих нетерпимого отношения к коррупции	Глава поселения
12.	обучение лиц, впервые принятых на работу в орган местного самоуправления для замещения должностей, включенных в перечни должностей по образовательным программам в об-	постоянно	Заместитель Главы посе-	Формирование у муниципальных служащих нетерпимого отношения к	Глава поселе

	ласти противодействия коррупции		ления	коррупции	ния

2. Настоящее постановление вступает в силу со дня его официального опубликования в информационном вестнике Верхнекетского района «Территория».

3. Разместить настоящее постановление на официальном сайте Администрации Верхнекетского района.

Глава Сайгинского сельского поселения Н.А.Чернышёва

Администрация Сайгинского сельского поселения
ПОСТАНОВЛЕНИЕ

25 июня 2019 г. № 73

Об определении мест для выгула домашних животных на территории муниципального образования Сайгинское сельское поселение Верхнекетского района Томской области

В целях регулирования вопросов в сфере благоустройства территории Сайгинского сельского поселения в части содержания домашних животных и повышения комфортности условий проживания граждан, в соответствии со статьи 8 Федерального закона Российской Федерации от 27.12.2018 года № 498-ФЗ «Об ответственном обращении с животными и о внесении изменений в отдельные законодательные акты Российской Федерации», статьей 14 Федерального Закона от 06.10.2003 № 131-ФЗ «Об общих принципах организации местного самоуправления в Российской Федерации», ПОСТАНОВЛЯЮ:

1. Определить места для выгула домашних животных (собак, кошек) на территории муниципального образования Сайгинское сельское поселение Верхнекетского района Томской области согласно приложению 1 к настоящему постановлению.

2. Определить места для выгула сельскохозяйственных животных на территории муниципального образования Сайгинское сельское поселение Верхнекетского района Томской области согласно приложению 2 к настоящему постановлению.

2. Настоящее постановление вступает в силу со дня его официального опубликования в информационном вестнике Верхнекетского района «Территория». Разместить постановление на официальном сайте Администрации Верхнекетского района.

3. Контроль исполнения настоящего постановления возложить на специалиста 2 категории Администрации Сайгинского сельского поселения.

Глава Сайгинского сельского поселения Н.А.Чернышёва

Приложение 1 к постановлению Администрации
Сайгинского сельского поселения от 25.06.2019 № 73

Размещение мест выгула домашних животных на территории муниципального образования Сайгинское сельское поселение Верхнекетского района Томской области

п. Сайга

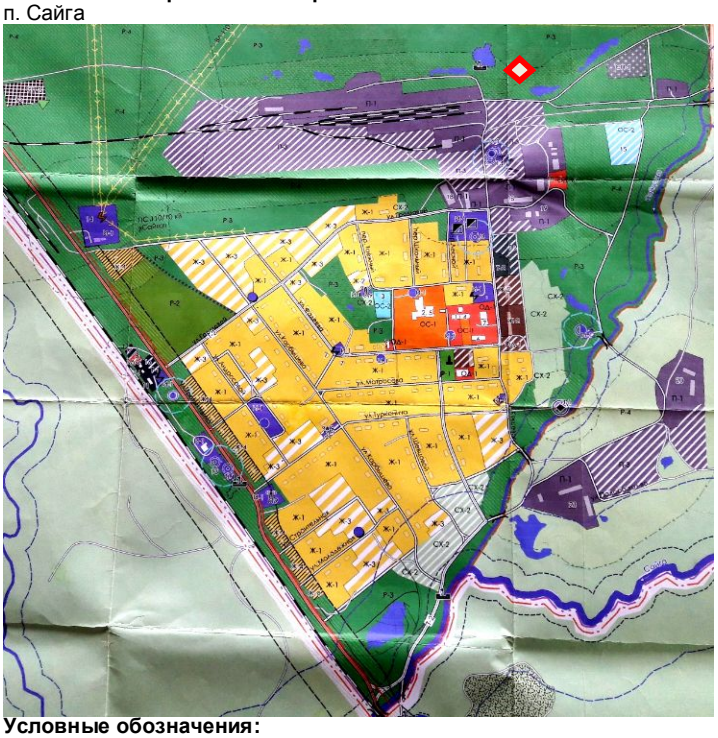

Условные обозначения:

- обозначение места выгула домашних животных

Приложение 2 к постановлению Администрации
Сайгинского сельского поселения от 25.06.2019 № 73

Места для выгула сельскохозяйственных животных

№	Населен-	Места для выгула сельскохозяйственных	Приме-
п/п	ный пункт	животных	чание
1	п. Сайга	п. Сайга – пойма искусственных водоемов	

Администрация Сайгинского сельского поселения
ПОСТАНОВЛЕНИЕ

26 июня 2019 г. № 74

Об имущественной поддержке субъектов малого и среднего предпринимательства, организаций, образующих инфраструктуру поддержки субъектов малого и среднего предпринимательства

В соответствии со статьей 18 Федерального закона от 24.07.2007 N 209-ФЗ "О развитии малого и среднего предпринимательства в Российской Федерации" ПОСТАНОВЛЯЮ:

1. Утвердить прилагаемые:

1) Правила формирования, ведения и обязательного опубликования перечня муниципального имущества муниципального образования Сайгинское сельское поселение Верхнекетского района Томской области, свободного от прав третьих лиц (за исключением права хозяйственного ведения, права оперативного управления, имущественных прав субъектов малого и среднего предпринимательства), предназначенного для предоставления во владение на долгосрочной основе (в том числе по льготным ставкам арендной платы) субъектам малого и среднего предпринимательства, в том числе являющимся сельскохозяйственными кооперативами или занимающимся социально значимыми видами деятельности, иными установленными муниципальными программами (подпрограммами) приоритетными видами деятельности, организациям, образующим инфраструктуру поддержки субъектов малого и среднего предпринимательства согласно приложению 1 к настоящему постановлению;

2) для целей оказания имущественной поддержки субъектам малого и среднего предпринимательства, в том числе являющимся сельскохозяйственными кооперативами или занимающимся социально значимыми видами деятельности, иными установленными муниципальными программами (подпрограммами) приоритетными видами деятельности, организациям, образующим инфраструктуру поддержки субъектов малого и среднего предпринимательства, на льготных условиях Перечень социально значимых для муниципального образования Сайгинское сельское поселение Верхнекетского района Томской области видов деятельности согласно приложению 2 к настоящему постановлению;

3) Перечень муниципального имущества муниципального образования Сайгинское сельское поселение Верхнекетского района Томской области, свободного от прав третьих лиц (за исключением права хозяйственного ведения, права оперативного управления, имущественных прав субъектов малого и среднего предпринимательства), предназначенного для предоставления во владение на долгосрочной основе (в том числе по льготным ставкам арендной платы) субъектам малого и среднего предпринимательства, в том числе являющимся сельскохозяйственными кооперативами или занимающимся социально значимыми видами деятельности, иными установленными муниципальными программами (подпрограммами) приоритетными видами деятельности, организациям, образующим инфраструктуру поддержки субъектов малого и среднего предпринимательства, согласно приложению 3 к настоящему постановлению;

4) Порядок и условия предоставления в аренду имущества, включенного в перечень муниципального имущества Сайгинского сельского поселения, свободного от прав третьих лиц (за исключением права хозяйственного ведения, права оперативного управления, имущественных прав субъектов малого и среднего предпринимательства), предназначенного для предоставления во владение на долгосрочной основе (в том числе по льготным ставкам арендной платы) субъектам малого и среднего предпринимательства, в том числе являющимся сельскохозяйственными кооперативами или занимающимся социально значимыми видами деятельности, иными установленными муниципальными программами (подпрограммами) приоритетными видами деятельности, организациям, образующим инфраструктуру поддержки субъектов малого и среднего предпринимательства, согласно приложению 4 к настоящему постановлению.

2.Признать утратившими силу постановления Администрации Сайгинского сельского поселения:

1) от 22.12.2016 №179 «Об оказании имущественной поддержки субъектам малого и среднего предпринимательства и организациям, образующим инфраструктуру поддержки субъектов малого и среднего предпринимательства»;

2) от 21.04.2017 №36 «О внесении изменения в постановление Администрации Сайгинского сельского поселения от 22.12.2016 №179 «Об оказании имущественной поддержки субъектам малого и среднего предпринимательства и организациям, образующим инфраструктуру поддержки субъектов малого и среднего предпринимательства».

3. Настоящее постановление вступает в силу со дня его официального опубликования в информационном вестнике Верхнекетского района "Территория". Разместить постановление на официальном сайте Администрации Верхнекетского района.

4. Контроль за исполнением настоящего постановления оставляю за собой.

Глава Сайгинского сельского поселения Н.А.Чернышёва

Приложение 1 к постановлению Администрации
Сайгинского сельского поселения от 26.06.2019 № 74

Правила формирования, ведения и обязательного опубликования перечня муниципального имущества муниципального образования

Сайгинское сельское поселение Верхнекетского района Томской области, свободного от прав третьих лиц (за исключением права хозяйственного ведения, права оперативного управления, имущественных прав субъектов малого и среднего предпринимательства), предназначенного для предоставления во владение на долгосрочной основе (в том числе по льготным ставкам арендной платы) субъектам малого и среднего предпринимательства, в том числе являющимся сельскохозяйственными кооперативами или занимающимся социально значимыми видами деятельности, иными установленными муниципальными программами (подпрограммами) приоритетными видами деятельности, организациям, образующим инфраструктуру поддержки субъектов малого и среднего предпринимательства, предусмотренного частью 4 статьи 18 Федерального закона "О развитии малого и среднего предпринимательства в Российской Федерации".

1. Настоящие Правила устанавливают порядок формирования, ведения (в том числе ежегодного дополнения) и обязательного опубликования перечня муниципального имущества муниципального образования Сайгинское сельское поселение Верхнекетского района Томской области, свободного от прав третьих лиц (за исключением права хозяйственного ведения, права оперативного управления, имущественных прав субъектов малого и среднего предпринимательства), предназначенного для предоставления во владение на долгосрочной основе (в том числе по льготным ставкам арендной платы) субъектам малого и среднего предпринимательства, в том числе являющимся сельскохозяйственными кооперативами или занимающимся социально значимыми видами деятельности, иными установленными муниципальными программами (подпрограммами) приоритетными видами деятельности, организациям, образующим инфраструктуру поддержки субъектов малого и среднего предпринимательства, предусмотренного частью 4 статьи 18 Федерального закона "О развитии малого и среднего предпринимательства в Российской Федерации" (далее соответственно - муниципальное имущество, перечень), в целях предоставления муниципального имущества во владение и (или) в пользование на долгосрочной основе субъектам малого и среднего предпринимательства и организациям, образующим инфраструктуру поддержки субъектов малого и среднего предпринимательства.
2. В перечень вносятся сведения о муниципальном имуществе, соответствующем следующим критериям:
а) муниципальное имущество свободно от прав третьих лиц (за исключением имущественных прав субъектов малого и среднего предпринимательства);
б) муниципальное имущество не ограничено в обороте;
в) муниципальное имущество не является объектом религиозного назначения;
г) муниципальное имущество не является объектом незавершенного строительства;
д) в отношении муниципального имущества не принято решение Администрацией Сайгинского сельского поселения (далее-Администрация) о предоставлении его иным лицам;
е) муниципальное имущество не включено в прогнозный план (программу) приватизации имущества, находящегося в собственности Сайгинского сельского поселения;
ж) муниципальное имущество не признано аварийным и подлежащим сносу или реконструкции.
3. Внесение сведений о муниципальном имуществе в перечень(в том числе ежегодное дополнение), а также исключение сведений о муниципальном имуществе из перечня осуществляются постановлением Администрации об утверждении перечня или о внесении в него изменений на основе предложений Совета Сайгинского сельского поселения, некоммерческих организаций, выражающих интересы субъектов малого и среднего предпринимательства, организаций, образующих инфраструктуру поддержки субъектов малого и среднего предпринимательства, а также субъектов малого и среднего предпринимательства.
Внесение в перечень изменений, не предусматривающих исключения из перечня муниципального имущества, осуществляется не позднее 10 рабочих дней с даты внесения соответствующих изменений в реестр муниципального имущества.
4. Рассмотрение предложения, указанного в пункте 3настоящих Правил, осуществляется Администрацией в течение 30 календарных дней с даты его поступления. По результатам рассмотрения предложения Администрацией принимается одно из следующих решений:
а) о включении сведений о муниципальном имуществе, в отношении которого поступило предложение, в перечень с учетом критериев, установленных пунктом 2 настоящих Правил;
б) об исключении сведений о муниципальном имуществе, в отношении которого поступило предложение, из перечня с учетом положений пунктов 6 и 7настоящих Правил;
в) об отказе в учете предложения.
5. В случае принятия решения об отказе в учете предложения, указанного в пункте 3 настоящих Правил, Администрация направляет лицу, представившему предложение, мотивированный ответ о невозможности включения сведений о муниципальном имуществе в перечень или исключения сведений о муниципальном имуществе из перечня.
6. Администрация вправе исключить сведения о муниципальном имуществе из перечня, если в течение 2 лет со дня включения сведений о муниципальном имуществе в перечень в отношении такого имущества от субъектов малого и среднего предпринимательства или организаций, образующих инфраструктуру поддержки субъектов малого и среднего предпринимательства, не поступило:
а) ни одной заявки на участие в аукционе (конкурсе) на право заключения договора, предусматривающего переход прав владения и (или) пользования в отношении муниципального имущества;
б) ни одного заявления о предоставлении муниципального имущества, в отношении которого заключение указанного договора может быть осуществлено без проведения аукциона (конкурса) в случаях, предусмотренных Федеральным законом "О защите конкуренции".
7. Администрация исключает сведения о муниципальном имуществе из перечня в одном из следующих случаев:
а) в отношении муниципального имущества в установленном законодательством Российской Федерации порядке принято решение Администрации о его использовании для муниципальных нужд либо для иных целей;
б) право муниципальной собственности на имущество прекращено по решению суда или в ином установленном законом порядке.
8. Сведения о муниципальном имуществе вносятся в перечень в составе и по форме, которые установлены в соответствии с частью 4.4 статьи 18 Федерального закона "О развитии малого и среднего предпринимательства в Российской Федерации".
9. Сведения о муниципальном имуществе группируются по видам имущества (недвижимое имущество (в том числе единый недвижимый комплекс), движимое имущество).
10. Ведение перечня осуществляется Администрацией в электронной форме.
11. Перечень и внесенные в него изменения подлежат:
а) обязательному опубликованию в информационном вестнике Верхнекетского района «Территория» - в течение 10 рабочих дней со дня утверждения;
б) размещению на официальном сайте Администрации Верхнекетского района в информационно-телекоммуникационной сети "Интернет" (в том числе в форме открытых данных) - в течение 3 рабочих дней со дня утверждения.

Приложение 2 к постановлению Администрации
Сайгинского сельского поселения от 26.06.2019 № 74

Перечень социально-значимых для муниципального образования Сайгинское сельское поселение Верхнекетского района Томской области видов деятельности по общероссийскому классификатору видов экономической деятельности (ОКВЭД)

1. раздел А. Сельское хозяйство;
2. раздел I. Транспорт и связь;
3. в разделе K. Операции с недвижимым имуществом, аренда и предоставление услуг (кроме пункта 70 операции с недвижимым имуществом);
4. раздел M. Образование;
5. раздел N. Здравоохранение и предоставление социальных услуг;
6. раздел O. Предоставление прочих коммунальных, социальных и персональных услуг;
7. раздел P. Предоставление услуг по ведению домашнего хозяйства.

Приложение 3 к постановлению Администрации
Сайгинского сельского поселения от 26.06.2019 № 74

Перечень муниципального имущества муниципального образования Сайгинское сельское поселение Верхнекетского района Томской области, свободного от прав третьих лиц (за исключением права хозяйственного ведения, права оперативного управления, имущественных прав субъектов малого и среднего предпринимательства), предназначенного для предоставления во владение на долгосрочной основе (в том числе по льготным ставкам арендной платы) субъектам малого и среднего предпринимательства, в том числе являющимся сельскохозяйственными кооперативами или занимающимся социально значимыми видами деятельности, иными установленными муниципальными программами (подпрограммами) приоритетными видами деятельности, организациям, образующим инфраструктуру поддержки субъектов малого и среднего предпринимательства

№ п/п	Адрес объекта	Тип здания, помещения	Общая площадь объекта, кв.м.	Технические характеристики (для машин, оборудования, транспортных средств, иных механизмов)	Обременение объекта правами третьих лиц
1	Томская область, Верхнекетский район, п.Сайга, ул. Молодогвардейская, 7 70-70-05/065/2009-827	Нежилое здание	377,4		обременения отсутствуют
2	Томская область, Верхнекетский район, п.Сайга, ул. Матросова, 17 у70:4:8(1):0:39	Нежилое здание	1025,1		обременения отсутствуют
3	Томская область, Верхнекетский район, п.Сайга, ул. Молодогвардейская, 7 70:04:0100019:0465	Земельный участок на землях населенного пункта	1061,0		
4	Томская область, Верхнекетский район, п.Сайга, ул. Матросова, 17 70:04:0100018:402	Земельный участок на землях населенного пункта	1100,0		

Приложение 4 к постановлению Администрации
Сайгинского сельского поселения от 26.06.2019 № 74

Порядок и условия предоставления в аренду имущества, включенного в перечень муниципального имущества Сайгинского сельского поселения, свободного от прав третьих лиц (за исключением права хозяйственного ведения, права оперативного управления, имущественных прав субъектов малого и среднего предпринимательства), предназначенного для предоставления во владение на долгосрочной основе (в том числе по льготным ставкам арендной платы) субъектам малого и среднего предпринимательства, в том числе являющимся сельскохозяйственными кооперативами или занимающимся социально значимыми видами деятельности, иными установленными муниципальными программами (подпрограммами) приоритетными видами деятельности, организациям, образующим инфраструктуру поддержки субъектов малого и среднего предпринимательства

1. Имущество, включенное в перечень муниципального имущества Сайгинского сельского поселения, свободного от прав третьих лиц (за исключением права хозяйственного ведения, права оперативного управления, имущественных прав субъектов малого и среднего предпринимательства), предназначенное для предоставления во владение на долгосрочной основе (в том числе по льготным ставкам арендной платы) субъектам малого и среднего предпринимательства, в том числе являющимся сельскохозяйственными кооперативами или занимающимся социально значимыми видами деятельности, иными установленными муниципальными программами (подпрограммами) приоритетными видами деятельности, организациям, образующим инфраструктуру поддержки субъектов малого и среднего предпринимательства (далее - Перечень), предоставляется:
1) по результатам проведения торгов на право заключения договора аренды;
2) без проведения торгов в случаях в соответствии с Федеральным законом от 26 июля 2006 № 135-ФЗ "О защите конкуренции".
2. Порядок и условия предоставления в аренду земельных участков, включенных в Перечень, устанавливаются в соответствии с гражданским законодательством и земельным законодательством. Предоставление в аренду части помещения, включенного в Перечень, не допускается.
3.Участниками торгов могут являться только субъекты малого или среднего предпринимательства и организации, образующие инфраструктуру поддержки субъектов малого и среднего предпринимательства.
4. Условия предоставления в аренду имущества, включенного в Перечень:
1) заявителем является субъект малого и среднего предпринимательства, организация, образующая инфраструктуру поддержки субъектов малого и среднего предпринимательства;
2) заявителем поданы заявление и документы в соответствии с пунктом 6 настоящего Порядка.
5. В случае если право владения и (или) пользования имуществом, включенным в Перечень, предоставляется на торгах, в комиссию по проведению торгов включается по согласованию представитель от Координационного совета в области малого и среднего предпринимательства Верхнекетского района.
6. Имущество, включенное в Перечень, предоставляется во владение и (или) в пользование субъектам малого или среднего предпринимательства и организациям, образующим инфраструктуру поддержки малого и среднего предпринимательства, на срок, определенный в соответствии с частью 4.3 статьи 18 Федерального закона от 24 июля 2007 года N 209-ФЗ "О развитии малого и среднего предпринимательства в Российской Федерации".
7. В случае заключения договора аренды имущества, подлежащего государственной регистрации, фактическая передача имущества осуществляется в течение десяти дней после такой регистрации по акту приема-передачи.
8. Для подтверждения права на предоставление имущества, включенного в Перечень, субъект малого или среднего предпринимательства, организация, образующая инфраструктуру поддержки субъектов малого и среднего предпринимательства (далее - заявитель), обращается в Администрацию Сайгинского сельского поселения (далее - Администрация) с письменным заявлением о предоставлении имущества и приложением следующих документов:
1) копии учредительных документов, свидетельства о государственной регистрации юридического лица или свидетельства о государственной регистрации индивидуального предпринимателя;
2) документов, подтверждающих полномочия лица на подписание договора аренды от имени юридического лица;
3) копии документа, удостоверяющего личность индивидуального предпринимателя;
4) справки о средней численности работников за предшествующий календарный год с учетом всех работников, в том числе работающих по гражданско-правовым договорам или по совместительству с учетом реально отработанного времени, работников представительств, филиалов и других обособленных подразделений, подписанной руководителем (индивидуальным предпринимателем) и заверенной печатью юридического лица;
5) копии бухгалтерского баланса и отчета о прибылях и убытках (с отметкой налогового органа о его принятии) за предшествующий календарный год и на последнюю отчетную дату текущего года. Организации и индивидуальные предприниматели, применяющие упрощенную систему налогообложения и не ведущие бухгалтерский учет, предоставляют копии налоговой декларации по налогу, взимаемому в связи с применением упрощенной системы налогообложения (с отметкой налогового органа о его принятии), за предшествующий календарный год и на последнюю отчетную дату текущего года. Индивидуальные предприниматели, применяющие систему налогообложения в виде единого налога на вмененный доход для отдельных видов деятельности, представляют справку о выручке от реализации товаров (работ, услуг), заверенную подписью и печатью индивидуального предпринимателя (при ее наличии);
6) в случае если заявитель заинтересован в предоставлении муниципальной преференции - документы, предусмотренные пунктами 2 - 6 части 1 статьи 20 Федерального закона от 26 июля 2006 № 135-ФЗ "О защите конкуренции".
9. Обращение регистрируется в день его поступления в книге обращений установленного образца, определяемого муниципальными актами о делопроизводстве и номенклатуре дел.
10. Срок принятия решения по предоставлению имущества, указанного в Перечне или об отказе в предоставлении имущества, указанного в Перечне, составляет не более одного календарного месяца с момента регистрации обращения. В случае отказа в оказании поддержки в принятом решении должны быть указаны основания такого отказа и порядок его обжалования в соответствии с действующим законодательством.
11. В течение 5 календарных дней с момента принятия решения Администрация письменно информирует заявителя о принятом решении.
12. О результатах принятого решения делается отметка в вышеуказанном журнале.
13. Администрация в течение десяти рабочих дней с момента регистрации рассматривает представленные документы и принимает одно из следующих решений:
1) о возможности предоставления испрашиваемого имущества в аренду без проведения торгов в случаях, предусмотренных статьей 17.1 Федерального закона от 26 июля 2006 № 135-ФЗ "О защите конкуренции";
2) о возможности предоставления испрашиваемого имущества в аренду без проведения торгов и направлении документов на согласование в антимонопольный орган в случаях, предусмотренных главой 5 Федерального закона "О защите конкуренции";
3) о возможности предоставления испрашиваемого имущества исключительно по результатам проведения торгов на право заключения договора аренды, в соответствии со статьей 17.1 Федерального закона "О защите конкуренции";
4) об отказе в предоставлении испрашиваемого имущества с указанием причин отказа.
14. Основаниями для отказа в проведении необходимых процедур по предоставлению имущества, указанного в Перечне, являются:
1) несоответствие заявителя условиям отнесения к категории субъекта малого и среднего предпринимательства, установленным федеральным законом;
2) наличие обременения испрашиваемого в аренду имущества правами третьих лиц - субъектов малого и среднего предпринимательства, организацией, образующей инфраструктуру поддержки субъектов малого и среднего предпринимательства;
3) непредставление документов, указанных в пункте 6 настоящего Порядка.
15. Для субъектов малого и среднего предпринимательства, осуществляющих социально значимые виды деятельности, арендная плата в месяц за пользование имуществом, находящимся в собственности Сайгинского сельского поселения, устанавливается при заключении договора аренды в размере 50 процентов стоимости арендной платы, определяемой по результатам независимой оценки рыночной стоимости арендной платы объекта аренды либо по результатам торгов.
16. При прекращении или изменении вида деятельности арендатора, являющегося основанием для предоставления имущества по льготной ставке арендной платы, размер арендной платы со дня прекращения или изменения указанного вида деятельности подлежит изменению в соответствии с первоначальным размером арендной платы без учета предоставленной льготы.
17. Продажа, передача предоставленного в соответствии с настоящим Порядком имущества, включенного в Перечень, в субаренду, переуступка прав пользования им, передача прав пользования им в залог и внесение прав пользования таким имуществом в уставный капитал других субъектов хозяйственной деятельности не допускаются.
18. Договор аренды имущества, включенного в Перечень, может быть расторгнут в порядке, установленном гражданским законодательством Российской Федерации:
1) по взаимному соглашению сторон;
2) в случаях использования имущества не по целевому назначению;
3) в случае выявления передачи имущества в субаренду или пользование третьим лицам, иного обременения имущества;
4) в случае невнесения арендной платы в полном размере более двух месяцев подряд;
5) в случае если арендатор перестал соответствовать требованиям части 1 статьи 4 Федерального закона от 24 июля 2007 года N 209-ФЗ "О развитии малого и среднего предпринимательства в Российской Федерации".

Администрация Сайгинского сельского поселения
ПОСТАНОВЛЕНИЕ

26 июня 2019 г. № 75

О внесении изменений в постановление Администрации Сайгинского сельского поселения от 01.09.2015 №79 «Об утверждении перечня муниципальных услуг, предоставляемых Администра-

цией Сайгинского сельского поселения»

В целях приведения муниципального нормативного правового акта в соответствие с действующим законодательством Российской Федерации, ПОСТАНОВЛЯЮ:

1. Внести в постановление Администрации Сайгинского сельского поселения от 01.09.2015 №79 «Об утверждении перечня муниципальных услуг, предоставляемых Администрацией Сайгинского сельского поселения» изменение, изложив строку 5 в приложении в следующей редакции:

5	Выдача документов о согласовании переустройства и (или) перепланировки помещения в многоквартирном доме

2. Настоящее постановление вступает в силу со дня его официального опубликования в информационном вестнике Верхнекетского района «Территория».

3. Разместить настоящее постановление на официальном сайте Администрации Верхнекетского района.

Глава Сайгинского сельского поселения Н.А.Чернышёва

СОВЕТ Степановского сельского поселения РЕШЕНИЯ

Совет Степановского сельского поселения
РЕШЕНИЕ

07 июня 2019 г. № 09

О внесении изменения в Устав муниципального образования Степановское сельское поселение Верхнекетского района Томской области

В целях приведения Устава муниципального образования Степановское сельское поселение Верхнекетского района Томской области в соответствие с законодательством Российской Федерации, СОВЕТ Степановского сельского поселения РЕШИЛ:

1. Внести в Устав муниципального образования Степановское сельское поселение Верхнекетского района Томской области, принятый решением Совета Степановского сельского поселения от 31.03.2015 № 6, следующие изменения:

1) часть первую статьи 3 дополнить пунктом 5) следующего содержания:

«5) приказы финансового органа.»;

2) пункт 5 части 1 статьи 6 признать утратившим силу;

3) часть 2 статьи 11 изложить в следующей редакции:

«2. Сход граждан, предусмотренный настоящей статьей, правомочен при участии в нем более половины обладающих избирательным правом жителей населенного пункта или поселения. В случае, если в населенном пункте отсутствует возможность одновременного совместного присутствия более половины обладающих избирательным правом жителей данного населенного пункта, сход граждан проводится поэтапно в срок, не превышающий одного месяца со дня принятия решения о проведении схода граждан. При этом лица, ранее принявшие участие в сходе граждан, на последующих этапах участия в голосовании не принимают. Решение схода граждан считается принятым, если за него проголосовало более половины участников схода граждан.»;

4) пункт 30 части 1 статьи 30 признать утратившим силу.

5) статью 32 дополнить частью 13 следующего содержания:

«13. Полномочия избирательной комиссии муниципального образования Степановское сельское поселение по решению избирательной комиссии Томской области, принятому на основании обращения Совета Степановского сельского поселения, могут возлагаться на территориальную избирательную комиссию Верхнекетского района.».

2. Направить настоящее решение Главе Степановского сельского поселения для подписания, направления на государственную регистрацию в Управление Министерства юстиции Российской Федерации по Томской области и официального опубликования.

3. Опубликовать настоящее решение после его государственной регистрации в информационном вестнике Верхнекетского района «Территория» и разместить на официальном сайте Администрации Верхнекетского района.

4. Настоящее решение вступает в силу после государственной регистрации со дня его официального опубликования в информационном вестнике Верхнекетского района «Территория».

Председатель Совета Степановского сельского поселения Т.П.Резвых
Глава Степановского сельского поселения М.А.Дробышенко

Зарегистрировано в Управлении Министерства юстиции Российской Федерации по Томской области 21.06.2019, государственный регистрационный № 705043072019002.

Совет Степановского сельского поселения
РЕШЕНИЕ

19 июня 2019 г. № 12

О внесении изменений в Правила благоустройства территории муниципального образования Степановское сельское поселение Верхнекетского района Томской области, утвержденные решением Совета Степановского сельского поселения от 29.10.2018 № 21

В целях приведения муниципального нормативного правового акта в соответствие с законодательством Российской Федерации, Совет Степановского сельского поселения РЕШИЛ:

1. Внести в Правила благоустройства территории муниципального образования Степановское сельское поселение Верхнекетского района Томской области, утвержденные решением Совета Степановского сельского поселения от 29.10.2018 № 21 (далее - Решение) следующие изменения:

1) в преамбуле Решения слова «Об основах благоустройства территорий городов и других населенных пунктов Томской области» заменить словами «О вопросах, регулируемых правилами благоустройства территорий муниципальных образований Томской области, и порядке определения границ прилегающих территорий».

2) в Правила благоустройства территории Степановского сельского поселения Верхнекетского района Томской области, утвержденные указанным Решением:

а) в части 2 статьи I слова «Об основах благоустройства территорий городов и других населенных пунктов Томской области» заменить словами «О вопросах, регулируемых правилами благоустройства территорий муниципальных образований Томской области, и порядке определения границ прилегающих территорий»;

б) части 2, 8, 16, 17, 23, 26 статьи II исключить;

в) статью VI изложить в следующей редакции:

«VI. Порядок участия собственников и (или) иных законных владельцев зданий, строений, сооружений, земельных участков (за исключением собственников и (или) иных законных владельцев помещений в многоквартирных домах, земельные участки под которыми не образованы или образованы по границам таких домов) в благоустройстве прилегающих территорий.

1. Собственники и (или) иные законные владельцы зданий, строений, сооружений, земельных участков (за исключением собственников и (или) иных законных владельцев помещений в многоквартирных домах, земельные участки под которыми не образованы или образованы по границам таких домов) принимают участие, в том числе финансовое, в содержании прилегающих территорий.

2. Определение границ прилегающих территорий осуществляется Администрацией Степановского сельского поселения с составлением карты-схемы прилегающей территории, согласованной с собственниками зданий (помещений в них) и сооружений (далее - собственники). Согласованная карта-схема утверждается постановлением Администрации Степановского сельского поселения в соответствии с требованиями, определяемыми в настоящих Правилах.

3. Установление границ территорий, непосредственно примыкающих к границам зданий, сооружений, ограждений, к строительным площадкам, объектам торговли, рекламы и иным объектам, находящимся в собственности, владении, объектам, принадлежащим юридическим или физическим лицам на правах аренды, подлежащих закреплению и последующей уборке, осуществляется в соответствии с настоящими Правилами.

4. В границах прилегающих территорий могут располагаться следующие территории общего пользования или их части:

1) пешеходные коммуникации, в том числе тротуары, аллеи, дорожки, тропинки;

2) палисадники, клумбы;

3) иные территории общего пользования, установленные настоящими Правилами, за исключением дорог, проездов и других транспортных коммуникаций, парков, скверов, бульваров, береговых полос, а также иных территорий, содержание которых является обязанностью их правообладателя в соответствии с законодательством Российской Федерации.

5. Границы прилегающей территории определяются:

1) для мест производства земляных, дорожно-ремонтных работ, работ по ремонту инженерных сетей и коммуникаций, фасадов и иных элементов строений, зданий и сооружений, установке средств стабильного территориального размещения - в радиусе 5 метров от объекта производства работ;

2) для строительных площадок - не менее 15 метров от ограждения стройки по всему периметру;

3) для объектов временной уличной торговли, в том числе торговых павильонов, торговых комплексов, палаток, киосков - в радиусе не менее 10 метров от объекта торговли;

4) для территории хозяйствующих субъектов - в радиусе не менее 5 метров от границы территории хозяйствующего субъекта. Под хозяйствующим субъектом понимается индивидуальный предприниматель, коммерческая организация, а также некоммерческая организация, осуществляющая деятельность, приносящую ей доход. Под территорией хозяйствующего субъекта понимается часть территории, имеющая площадь, границы, местоположение, правовой статус, целевое назначение, находящаяся в собственности, владении или пользовании хозяйствующего субъекта;

5) для территории частного домовладения со стороны дорог, улиц (переулков, проходов, проездов) - в радиусе не менее 5 метров;

6) для многоквартирного дома - земельный участок, на котором расположен многоквартирный дом и границы которого определены на основании данных государственного кадастрового учета, с элементами озеленения и благоустройства, иными объектами, предназначенными для обслуживания, эксплуатации и благоустройства многоквартирного дома, включая коллективные автостоянки, гаражи, детские и спортивные площадки, расположенные в границах земельного участ-

ка, на котором расположен многоквартирный дом.

В случае если не проведен кадастровый учет земельного участка, на котором расположен многоквартирный дом, то в границы прилегающих территорий включаются земельные участки от фасада многоквартирного дома до середины санитарных и противопожарных разрывов с соседними зданиями, а в случае отсутствия соседних зданий - до 15 метров.

6. Границы прилегающей территории определяются с учетом следующих ограничений:

1) в отношении каждого здания, строения, сооружения, земельного участка может быть установлена граница только одной прилегающей территории, в том числе граница, имеющая один замкнутый контур или два непересекающихся замкнутых контура;

2) установление общей прилегающей территории для двух и более зданий, строений, сооружений, земельных участков, за исключением случаев, когда строение или сооружение, в том числе объект коммунальной инфраструктуры, обеспечивает исключительно функционирование другого здания, строения, сооружения, земельного участка, в отношении которых определяется граница прилегающей территории, не допускается;

3) пересечение границ прилегающих территорий, за исключением случая установления общих смежных границ прилегающих территорий, не допускается;

4) внутренняя часть границы прилегающей территории устанавливается по контуру здания, строения, сооружения, границе земельного участка, в отношении которых определяется граница прилегающей территории;

5) внешняя часть границы прилегающей территории не может выходить за пределы территорий общего пользования и устанавливается по границам земельных участков, образованных на таких территориях общего пользования, или по границам территории общего пользования, закрепленным с использованием природных объектов (в том числе зеленых насаждений) или объектов искусственного происхождения (дорожный и (или) тротуарный бордюр, иное подобное ограждение территории общего пользования), а также по возможности не может иметь смежные (общие) границы с другими прилегающими территориями (для исключения вклинивания, вкрапливания, изломанности границ, чересполосицы при определении границ прилегающих территорий и соответствующих территорий общего пользования, которые будут находиться за границами таких территорий).

7. Для закрепления прилегающей территории юридические лица (их должностные лица, представители), физические лица или индивидуальные предприниматели (далее - заявитель), являющиеся собственниками объектов, включая нестационарные объекты, обращаются в Администрацию Степановского сельского поселения с письменным заявлением о закреплении прилегающей территории.

8. К заявлению представляются следующие документы:

1) копия паспорта (для физических лиц и индивидуальных предпринимателей), копия свидетельства о государственной регистрации юридического лица (для юридических лиц);

2) документ, подтверждающий полномочия представителя заявителя (в случае, если интересы заявителя представляет его представитель);

3) копия правоустанавливающего документа на здание (помещение в нем), строение, сооружение или выписка из Единого государственного реестра прав на недвижимое имущество и сделок с ним;

4) копия кадастрового или технического паспорта на объект (при наличии).

9. Заявление с прилагаемыми к нему документами рассматривается Администрацией Степановского сельского поселения в срок, не превышающий 10 рабочих дней со дня поступления заявления.

10. Утвержденные карты-схемы прилегающих территорий публикуются информационном вестнике Верхнекетского района «Территория»»;

г) пункт 2 части 6 статьи XXIV исключить.

2. Настоящее решение вступает в силу со дня его официального опубликования в информационном вестнике Верхнекетского района «Территория», разместить решение на официальном сайте Администрации Верхнекетского района.

Председатель Совета Степановского сельского поселения Т.П.Резвых

Совет Степановского сельского поселения
РЕШЕНИЕ

19 июня 2019 г. № 13

О вынесении проекта решения Совета Степановского сельского поселения «Об утверждении отчета об исполнении местного бюджета муниципального образования Степановское сельское поселение Верхнекетского района Томской области за 2018 год» на публичные слушания

В соответствии с Федеральным законом от 06.10.2003 № 131-ФЗ «Об общих принципах организации местного самоуправления в Российской Федерации», уставом муниципального образования Степановское сельское поселение Верхнекетского района Томской области, Положением о порядке организации и проведения публичных слушаний в муниципальном образовании «Степановское сельское поселение», Совет Степановского сельского поселения РЕШИЛ:

1. Вынести для рассмотрения на публичных слушаниях проект решения Совета Степановского сельского поселения «Об утверждении отчета об исполнении местного бюджета муниципального образования Степановское сельское поселение Верхнекетского района Томской области за 2017 год» согласно приложению.

2. Назначить проведение публичных слушаний на 5 июля 2019 года в 17.00 по адресу: п. Степановка, пер. Аптечный, 4, Администрация Степановского сельского поселения.

3. Установить, что предложения по проекту решения Совета Степановского сельского поселения «Об утверждении отчета об исполнении местного бюджета муниципального образования Степановское сельское поселение Верхнекетского района Томской области за 2018 год» направляются в письменном виде в Совет Степановского сельского поселения по адресу: п. Степановка, пер. Аптечный, 4.

4. Опубликовать проект решения Совета Степановского сельского поселения «Об утверждении отчета об исполнении местного бюджета муниципального образования Степановское сельское поселение Верхнекетского района Томской области за 2018 год» в информационном вестнике Верхнекетского района «Территория».

5. Возложить обязанность по организационно-техническому обеспечению публичных слушаний на Совет Степановского сельского поселения (Резвых Т. П.)

6. Контроль за исполнением настоящего решения возложить на председателя Совета Степановского сельского поселения (Резвых Т. П.).

7. Настоящее решение вступает в силу после государственной регистрации со дня его официального опубликования в информационном вестнике Верхнекетского района «Территория».

Председатель Совета Степановского сельского поселения Т.П.Резвых
Глава Степановского сельского поселения М.А.Дробышенко

Приложение к решению Совета Степановского сельского поселения от 19.06.2019 № 13

Совет Степановского сельского поселения
ПРОЕКТ РЕШЕНИЯ

Об утверждении отчета об исполнении местного бюджета муниципального образования Степановское сельское поселение Верхнекетского района Томской области за 2018 год

На основании статьи 14 Федерального закона от 06.10.2003 № 131-ФЗ «Об общих принципах организации местного самоуправления в Российской Федерации», статьи 153 Бюджетного кодекса Российской Федерации, статьи 34 Устава муниципального образования Степановское сельское поселение Верхнекетского района Томской области, статьи 32 Положения о бюджетном процессе в муниципальном образовании «Степановское сельское поселение», утвержденного решением Совета Степановского сельского поселения от 04.07.2018 № 12, заслушав и обсудив отчёт Администрации Степановского сельского поселения об исполнении бюджета муниципального образования Степановское сельское поселение Верхнекетского района Томской области за 2018 год Совет Степановского сельского поселения решил:

1. Утвердить отчет об исполнении бюджета муниципального образования Степановское сельское поселение Верхнекетского района Томской области за 2018 год по доходам в сумме 54666,4 тыс. рублей, в том числе по налоговым и неналоговым доходам – 2996,9 тыс. рублей, по расходам в сумме 54551,6 тыс. рублей, с превышением доходов над расходами (профицит местного бюджета) в сумме 114,8 тыс. рублей в следующем составе:

1.1. отчет об исполнении местного бюджета муниципального образования Степановское сельское поселение Верхнекетского района Томской области по доходам за 2018 год согласно приложению 1 к настоящему решению;

1.2. отчет об исполнении местного бюджета муниципального образования Степановское сельское поселение Верхнекетского района Томской области по разделам и подразделам классификации расходов бюджета Степановского сельского поселения за 2018 год согласно приложению 2 к настоящему решению;

1.3. отчет об исполнении местного бюджета муниципального образования Степановское сельское поселение Верхнекетского района Томской области по разделам, подразделам, целевым статьям, группам видов расходов классификации расходов бюджета Степановского сельского поселения за 2018 год согласно приложению 3 к настоящему решению;

1.4 отчет об исполнении местного бюджета муниципального образования Степановское сельское поселение Верхнекетского района Томской области в ведомственной структуре расходов бюджета Степановского сельского поселения за 2018 год согласно приложению 4 к настоящему решению;

1.5. отчет об исполнении местного бюджета муниципального образования Степановское сельское поселение Верхнекетского района Томской области по дорожному фонду за 2018 год согласно приложению 5 к настоящему решению;

1.6. отчет об исполнении источников финансирования дефицита местного бюджета муниципального образования Степановское сельское поселение Верхнекетского района Томской области по кодам групп, подгрупп, статей, видов источников финансирования дефицита бюджетов классификации операций сектора государственного управления, относящихся к источникам финансирования дефицитов бюджетов, за 2018 год согласно приложению 6 к настоящему решению;

1.7 отчет об использовании средств резервного фонда финансирования непредвиденных расходов Администрации Степановского сельского поселения за 2018 год согласно приложению 7 к настоящему решению.

2. Настоящее решение вступает в силу со дня официального опубликования в информационном вестнике Верхнекетского района «Территория». Разместить настоящее решение на официальном сайте Администрации Верхнекетского района.

Председатель Совета Степановского сельского поселения Т.П.Резвых
Глава Степановского сельского поселения М.А.Дробышенко

Приложение 1 к проекту решения Совета Степановского сельского поселения

Отчет об исполнении местного бюджета муниципального образования Степановского сельского поселения Верхнекетского района Томской области по доходам за 2018 год

(тыс.руб.)

Код бюджетной классификации РФ	Наименование показателей	Сумма, тыс.руб.	Исп. на 01.01.2019	% исп. к году
10100000000000 000	**Налоги на прибыль, доходы**	**1036,7**	**1105,8**	**106,7%**
10102000010000 110	Налог на доходы физических лиц	1036,7	1105,8	**106,7%**
10300000000000 000	**Налоги на товары (работы, услуги), реализуемые на территории Российской Федерации**	**865,8**	**930,0**	**107,4%**
1032000010000110	**Акцизы по подакцизным товарам (продукции), производимым на территории Российской Федерации.**	**865,8**	**930,0**	**107,4%**
10302230010000 110	Доходы от уплаты акцизов на дизельное топливо, зачисляемые в консолидированные бюджеты субъектов Российской Федерации	379,0	414,4	**109,3%**
10302240010000 110	Доходы от уплаты акцизов на моторные масла для дизельных и (или) карбюраторных (инжекторных) двигателей, зачисляемые в консолидированные бюджеты субъектов Российской Федерации	4,0	4,0	**100,0%**
10302250010000 110	Доходы от уплаты акцизов на автомобильный бензин, производимый на территории Российской Федерации, зачисляемые в консолидированные бюджеты субъектов Российской Федерации	566,0	604,5	**106,8%**
10302260010000 110	Доходы от уплаты акцизов на прямогонный бензин, производимый на территории Российской Федерации, зачисляемые в консолидированные бюджеты субъектов Российской Федерации	-83,2	-92,9	**111,7%**
10600000000000 000	**Налоги на имущество**	**102,7**	**107,3**	**104,5%**
10601030100000 110	Налог на имущество физических лиц, взимаемый по ставкам, применяемым к объектам налогообложения, расположенным в границах сельских поселений	33,8	34,2	**101,2%**
10606033100000 110	Земельный налог с организаций, обладающих земельным участком, расположенном в границах сельских поселений	1,5	1,3	**86,7%**
10606043100000 110	Земельный налог с физических лиц, обладающих земельным участком, расположенным в границах сельских поселений	67,4	71,8	**106,5%**
10800000000000 000	**Государственная пошлина**	**37,0**	**36,4**	**98,4%**
10804020010000 110	Государственная пошлина за совершение нотариальных действий должностными лицами органов местного самоуправления, уполномоченными в соответствии с законодательными актами РФ на совершение нотариальных действий	37,0	36,4	**98,4%**
11100000000000 000	**Доходы от использования имущества, находящегося в государственной и муниципальной собственности**	**447,7**	**472,9**	**105,6%**
11105035100000 120	Доходы от сдачи в аренду имущества, находящегося в оперативном управлении органов управления сельских поселений и созданных ими учреждений (за исключением имущества муниципальных бюджетных и автономных учреждений)	77,7	81,3	**104,6%**
11109045100000 120	Прочие поступления от использования имущества, находящегося в собственности сельских поселений (за исключением имущества муниципальных бюджетных и автономных учреждений, а также имущества муниципальных унитарных предприятий, в том числе казенных)	370,0	391,6	**105,8%**
11302000000000 130	**Доходы от компенсации затрат государства**	**252,1**	**260,7**	**0,0%**
11302990000000 130	Прочие доходы от компенсации затрат бюджетов сельских поселений	252,1	260,7	**0,0%**
11600000000000000	Штрафы, санкции, возмещение ущерба	80,2	83,0	**103,5%**
11700000000000000	Невыясненные поступления	0,0	0,8	**0,0%**
	Итого налоговых и неналоговых доходов	**2822,2**	**2996,9**	**106,2%**
20200000000000 000	**Безвозмездные поступления от других бюджетов бюджетной системы Российской Федерации**	**52253,8**	**51669,5**	**98,9%**
20705030100000 180	**Прочие безвозмездные поступления в бюджеты сельских поселений**	**62,9**	**62,9**	**100,0%**
20210000000000 151	**Дотации бюджетам сельских поселений на выравнивание бюджетной обеспеченности**	**4995,6**	**4995,6**	**100,0%**
20215001100000 151	Дотации на выравнивание бюджетной обеспеченности поселений из РФФПП за счет субвенции на осуществление отдельных госполномочий по расчету и предоставлению дотаций поселениям Томской области	4981,1	4981,1	**100,0%**
20215001100000 151	Дотации на выравнивание бюджетной обеспеченности поселений из РФФПП за счет средств бюджета муниципального района	14,5	14,5	**100,0%**
20235118100000 151	**Субвенции бюджетам на осуществление первичного воинского учета на территориях, где отсутствуют военные комиссариаты.**	**153,6**	**153,6**	**100,0%**
20240000000000 151	**Иные межбюджетные трансферты**	**47041,7**	**46457,4**	**98,8%**
	в том числе			
20249999100000 151	**Прочие межбюджетные трансферты, передаваемые бюджетам сельских поселений**	**47041,7**	**46457,4**	**98,8%**
20249999100000 151	Иные межбюджетные трансферты на компенсацию местным бюджетам расходов по организации электроснабжения от дизельных электростанций	33297,3	33297,3	**100,0%**
20249999100000 151	Иные межбюджетные трансферты на реализацию мероприятий муниципальной программы "Развитие комфортной социальной среды Верхнекетского района на 2016-2021 годы" (оказание адресной помощи малообеспеченным семьям, имеющим пять и более детей в возрасте до 18 лет)	112,7	112,7	**100,0%**
20249999100000 151	Иные межбюджетные трансферты на реализацию мероприятий муниципальной программы "Устойчивое развитие сельских территорий Верхнекетского района на 2014-2017 годы и на период до 2020 года" (Определение границ населенных пунктов и территориальных зон на местности с целью внесения сведений о границах в государственный кадастр недвижимости)	45,0	0,0	**0,0%**
20249999100000 151	Иные межбюджетные трансферты Резервные фонды исполнительного органа государственной власти субъекта Российской Федерации по ликвидации последствий стихийных бедствий и других чрезвычайных ситуаций (на укрепление материально - технической базы)	22,0	22,0	**100,0%**
20249999100000 151	Иные межбюджетные трансферты на реализацию мероприятий муниципальной программы "Иные МБТ на реализацию МП "Капитальный ремонт жилищного фонда в муниципальном образовании "Верхнекетский район" на 2018 - 2021 г.	20,0	20,0	**100,0%**
20249999100000 151	Иные межбюджетные трансферты на реализацию мероприятий ГП "Развитие коммунальной и коммуникационной инфраструктуры в Томской области" (Проведение капитального ремонта объектов коммунальной инфраструктуры в целях подготовки хозяйственного комплекса Томской области к безаварийному прохождению отопительного сезона)	10138,3	9908,8	**97,7%**
20249999100000 151	Иные межбюджетные трансферты на реализацию мероприятий муниципальной программы "Модернизация коммунальной инфраструктуры Верхнекетского района на период до 2020 года" (Проведение капитального ремонта объектов коммунальной инфраструктуры в целях подготовки хозяйственного комплекса Томской области к безаварийному прохождению отопительного сезона (софинансирование))	1501,5	1501,5	**100,0%**
20249999100000 151	Иные межбюджетные трансферты на софинансирование расходных обязательств по решению вопросов местного значения, возникающих в связи с реализацией проектов, предложенных непосредственно населением муниципальных образований Томской области, отобранных на конкурсной основе	826,6	826,6	**100,0%**
20249999100000 151	Иные межбюджетные трансферты на реализацию мероприятий муниципальной программы "Устойчивое развитие сельских территорий Верхнекетского района до 2020 года" (Реализация проектов по решению вопросов местного значения, предложенных непосредственно населением Верхнекетского района)	50,0	50,0	**100,0%**
20249999100000 151	Иные межбюджетные трансферты из резервного фонда финансирования непредвиденных расходов Администрации Верхнекетского района	29,8	29,8	**100,0%**
20249999100000 151	МБТ на финансир. Расх. на ремонт и (или) переустр. жилых помещ. участников и инвалидов ВОВ, награжд. знаком "Жителю блок. Ленинграда", бывших несоверш. узников концлагерей, вдов погибших (умерших) участников ВОВ	29,0	29,0	**100,0%**
20249999100000 151	Иные МБТ на реализацию муниципальной программы "Развитие комфортной социальной среды Верхнекетского района на 2016-2021 годы" (оказание помощи в ремонте и (или) переустройстве жилых помещений отдельных категорий граждан (не стоящих на учете в качестве нуждающихся в	29,0	29,0	**100,0%**

	улучшении жилищных условий и не реализовавших свое право на улучшение жилищных условий за счет средств федерального и областного бюджетов в 2009 и последующих годах, из числа: участников и инвалидов Великой Отечественной войны 1941-1945 годов; тружеников тыла военных лет; лиц, награжденных знаком «Жителю блокадного Ленинграда»; бывших несовершеннолетних узников концлагерей; вдов погибших (умерших) участников Великой Отечественной войны 1941-1945 годов, не вступивших в повторный брак) (софинансирование)			
20249999100000 151	Иные МБТ на реализацию МП "Модернизация коммунальной инфраструктуры Верхнекетского района на период до 2020 года" (На замена двух водогрейных котлов в котельных п. Степановка)	698,7	698,7	**100,0%**
20249999100000 151	Иные МБТ на реализацию муниципальной программы "Устойчивое развитие сельских территорий Верхнекетского района до 2020 года" (внесение изменений в генеральный план поселений)	309,8	0,0	**0,0%**
21960010100000 151	Возврат остатков субсидии, субвции и иых мжбюджетных трасфертов, имеющих целевое назначение прошлых лет.	-68,0	-68,0	**100,0%**
	ВСЕГО ДОХОДОВ	**55076,0**	**54666,4**	**99,3%**

Приложение 2 к проекту решения Совета Степановского сельского поселения

Отчет об исполнении местного бюджета муниципального образования Степановского сельского поселения Верхнекетского района Томской области по разделам и подразделам классификации расходов бюджета Степановского сельского поселения за 2018 год

(тыс.руб.)

Наименование	КФСР	План на 2018 год	Исполн.на 01.01.2019 г.	% исполн.к году
Общегосударственные вопросы	**0100**	**4570,6**	**4539,6**	**99,3%**
в том числе				
Функционирование высшего должностного лица субъекта Российской Федерации и муниципального образования	0102	799,4	799,4	**100,0%**
Функционирование Правительства Российской Федерации, высших исполнительных органов государственной власти субъектов Российской Федерации, местных администраций	0104	3541,1	3526,0	**99,6%**
Резервные фонды	0111	2,1	0,0	**0,0%**
Другие общегосударственные вопросы	0113	228,0	214,2	**93,9%**
Национальная оборона	**0200**	**153,6**	**153,6**	**100,0%**
в том числе				
Мобилизационная и вневойсковая подготовка	0203	153,6	153,6	**100,0%**
Национальная экономика	**0400**	**1579,1**	**1176,6**	**74,5%**
в том числе				
Дорожное хозяйство (дорожные фонды)	0409	1224,3	1176,6	**96,1%**
Другие вопросы в области национальтной экономики	0412	354,8	0,0	**0,0%**
Жилищно-коммунальное хозяйство	**0500**	**48041,9**	**47761,9**	**99,4%**
в том числе				
Жилищное хозяйство	0501	370,0	370,0	**100,0%**
Коммунальное хозяйство	0502	45899,4	45669,9	**99,5%**
Благоустройство	0503	1772,5	1722,0	**97,2%**
Образование	**0700**	**37,5**	**32,2**	**85,9%**
в том числе				
Молодёжная политика	0707	37,5	32,2	**85,9%**
Социальная политика	**1000**	**170,7**	**170,7**	**100,0%**
в том числе				
Социальное обеспечение населения	1003	170,7	170,7	**100,0%**
Физическая культура и спорт	**1100**	**18,0**	**15,3**	**85,0%**
в том числе				
Физическая культура	1101	18,0	15,3	**85,0%**
Межбюджетные трансферты общего характера бюджетам бюджетной системы Российской Федерации	**1400**	**701,7**	**701,7**	**100,0%**
в том числе				
Прочие межбюджетные трансферты общего характера	1403	701,7	701,7	**100,0%**
ИТОГО		**55273,1**	**54551,6**	**98,7%**

Приложение 3 к проекту решения Совета Степановского сельского поселения

Отчет об исполнении местного бюджета муниципального образования Степановское сельское поселение Верхнекетского района Томской области по разделам, подразделам, целевым статьям, группам видов расходов классификации расходов бюджета Степановского сельского поселения за 2018 год

Наименование	Раздел, подраздел	КЦСР	КВР	Первоначальный план на 2018 год тыс. руб.	Исп. на 01.01.2019 г.	% исп. к плану за год
ВСЕГО РАСХОДЫ				**55 273,1**	**54 551,6**	**98,7%**
Администрация Степановского сельского поселения				**55 273,1**	**54 551,6**	**98,7%**
Общегосударственные вопросы	**0100**			**4 570,6**	**4 539,6**	**99,3%**
Функционирование высшего должностного лица субъекта Российской Федерации и муниципального образования	**0102**			**799,4**	**799,4**	**100,0%**
Руководство и управление в сфере установленных функций органов государственной власти субъектов Российской Федерации и органов местного самоуправления	***0102***	***0020000000***		**799,4**	***799,4***	**100,0%**
Аппарат органов местного самоуправления	***0102***	***0020400000***		**799,4**	**799,4**	**100,0%**
Расходы на выплаты персоналу в целях обеспечения выполнения функций государственными (муниципальными) органами, казенными учреждениями, органами управления государственными внебюджетными фондами	0102	0020400300	100	**799,4**	**799,4**	**100,0%**
Расходы на выплату персоналу государственных (муниципальных) органов	0102	0020400300	120	799,4	799,4	**100,0%**
Функционирование Правительства Российской Федерации, высших исполнительных органов государственной власти субъектов Российской Федерации, местных администраций	**0104**			**3 541,1**	**3 526,0**	**99,6%**
Руководство и управление в сфере установленных функций органов государственной власти субъектов Российской Федерации и органов местного самоуправления	***0104***	***0020000000***		***3 541,1***	**3 526,0**	**99,6%**
Аппарат органов местного самоуправления	***0104***	***0020400000***		***3 541,1***	***3 526,0***	**99,6%**
Расходы на выплаты персоналу в целях обеспечения выполнения функций государственными (муниципальными) органами, казенными учреждениями, органами управления государственными внебюджетными фондами	0104	0020400300	100	2 422,8	2422,8	**100,0%**
Расходы на выплату персоналу государственных (муниципальных) органов	0104	0020400300	120	2 422,8	2422,8	**100,0%**
Закупка товаров, работ иуслуг	0104	0020400300	200	1 113,7	1098,6	**98,6%**
Иные закупки товаров, работ и услуг для обеспечения государственных (муниципальных) нужд	0104	0020400300	240	1 113,7	1098,6	**98,6%**
Иные бюджетные ассигнования	0104	0020400300	800	4,6	4,6	**100,0%**
Уплата налогов, сборов и иных платежей	0104	0020400300	850	4,6	4,6	**100,0%**
Резервные фонды	***0111***			***2,1***	***0,0***	**0,0%**
Резервные фонды	***0111***	***0070000000***		***2,1***	***0,0***	**0,0%**
Резервные фонды местных администраций	***0111***	***0070500000***		***2,1***	***0,0***	**0,0%**
Резервные средства	0111	0070500000	870	2,1	0,0	**0,0%**
Другие общегосударственные вопросы	**0113**			**228,0**	**214,2**	**93,9%**
Резервные фонды	**0113**	**0070000000**		**77,8**	**77,8**	**100,0%**

Прочая закупка товаров, работ и услуг для обеспечения государственных (муниципальных) нужд	0113	0070500000	244	77,8	77,8	100,0%
Реализация государственной политики в области приватизации и управления государственной и муниципальной собственностью	***0113***	***0090000000***		***128,2***	***114,4***	**89,2%**
Оценка недвижимости, признание прав и регулирование отношений по муниципальной собственности	***0113***	***0090200000***		***104,1***	***90,3***	**86,7%**
Иные закупки товаров, работ и услуг для обеспечения государственных (муниципальных) нужд	0113	0090200000	240	104,1	90,3	**86,7%**
Уплата налог на имущество организаций	***0113***	***0090200000***		***11,7***	***11,7***	**100,0%**
Иные закупки товаров, работ, услуг для обеспечения государственных (муниципальных) нужд	0113	0090200000	851	11,7	11,7	**100,0%**
оплата членских взносов в Совет муниципальных образований	***0113***	***0090300300***		***12,4***	***12,4***	**100,0%**
Иные закупки товаров, работ и услуг для обеспечения государственных (муниципальных) нужд	0113	0090300300	240	12,4	12,4	**100,0%**
оплата членских взносов в Совет муниципальных образований	***0113***	***9900200010***		***22,0***	***22,0***	**100,0%**
Иные закупки товаров, работ и услуг для обеспечения государственных (муниципальных) нужд	0113	9900200010	240	22,0	22,0	**100,0%**
Национальная оборона	***0200***			***153,6***	***153,6***	**100,0%**
Мобилизационная и вневойсковая подготовка	***0203***			***153,6***	***153,6***	**100,0%**
Государственная программа "Эффективное управление региональными финансами, государственными закупками и совершенствование межбюджетных отношений в Томской области"	0203	2100000000		153,6	153,6	**100,0%**
Подпрограмма "Совершенствование межбюджетных отношений в Томской области"	0203	2120000000		153,6	153,6	**100,0%**
Основное мероприятие "Обеспечение осуществления в муниципальных образованиях Томской области передаваемых Российской Федерацией органам местного самоуправления полномочий по первичному воинскому учету на территориях, где отсутствуют военные комиссариаты"	0203	2128100000		153,6	153,6	**100,0%**
Осуществление первичного воинского учета на территориях, где отсутствуют военные комиссариаты	0203	2128151180		153,6	153,6	**100,0%**
Расходы на выплаты персоналу в целях обеспечения выполнения функций государственными (муниципальными) органами, казенными учреждениями, органами управления государственными внебюджетными фондами	0203	2128151180	100	145,7	145,7	**100,0%**
Расходы на выплату персоналу государственных (муниципальных) органов	0203	2128151180	120	145,7	145,7	**100,0%**
Закупка товаров, работ и услуг	0203	2128151180	200	7,9	7,9	**100,0%**
Иные закупки товаров, работ и услуг для обеспечения государственных (муниципальных) нужд	0203	2128151180	240	7,9	7,9	**100,0%**
Национальная экономика	**0400**			**1 579,1**	**1 176,6**	**74,5%**
Дорожное хозяйство (дорожные фонды)	***0409***			***1 224,3***	***1 176,6***	**96,1%**
Дорожное хозяйство	***0409***	***3150000000***		***1 224,3***	***1 176,6***	**96,1%**
Поддержка дорожного хозяйства	***0409***	***3150200000***		***1 224,3***	***1 176,6***	**96,1%**
Дорожная деятельность в отношении автомобильных дорог местного значения в границах населенных пунктов за счет средств дорожных фондов поселений	***0409***	***3150200320***		***1 224,3***	***1 176,6***	**96,1%**
Иные закупки товаров, работ и услуг для обеспечения государственных (муниципальных) нужд	0409	3150200320	240	1 224,3	1 176,6	**96,1%**
Другие вопросы в области национальной экономики	***0412***			***354,8***	***0,0***	**0,0%**
Иные закупки товаров, работ и услуг для обеспечения государственных (муниципальных) нужд	0412			354,8	0,0	0,0%
Жилищно-коммунальное хозяйство	**0500**			**48 041,9**	**47 761,9**	**99,4%**
Поддержка жилищного хозяйства	***0501***	***3900000000***		***370,0***	***370,0***	**100,0%**
Капитальный ремонт муниципального жилищного фонда	***0501***	***3900200000***		***370,0***	***370,0***	**100,0%**
Иные закупки товаров, работ и услуг для обеспечения государственных (муниципальных) нужд	0501	3900200000	240	370,0	370,0	**100,0%**
Коммунальное хозяйство	**0502**			**45 899,4**	**45 669,9**	**99,5%**
Поддержка коммунального хозяйства	**0502**	**3910000000**		**263,6**	**263,6**	**100,0%**
Капитальный ремонт объектов коммунального хозяйства, относящихся к муниципальному имуществу	***0502***	***3910200000***		***263,6***	***263,6***	**100,0%**
Прочая закупка товаров, работ и услуг для обеспечения государственных (муниципальных) нужд	0502	3910200000	244	263,6	263,6	**100,0%**
Ведомственная целевая программа "Оказание содействия отдельным муниципальным образованиям Томской области по обеспечению соблюдения баланса экономических интересов потребителей и поставщиков топливно-энергетических ресурсов"	***0502***	***0426300000***		***33297,3***	***33297,3***	**100,0%**
Иные межбюджетные трансферты на компенсацию местным бюджетам расходов по организации электроснабжения от дизельных электростанций	***0502***	***0426340120***		***33297,3***	***33 297,3***	**100,0%**
Субсидии юридическим лицам (кроме некоммерческих организаций), индивидуальным предпринимателям, физическим лицам	*0502*	*0426340120*	810	33297,3	33297,3	**100,0%**
Иные межбюджетные трансферты на реализацию мероприятий ГП "Развитие коммунальной и коммуникационной инфраструктуры в Томской области" (Проведение капитального ремонта объектов коммунальной инфраструктуры в целях подготовки хозяйственного комплекса Томской области к безаварийному прохождению отопительного сезона)	***0502***	***1918040910***		**10138,3**	**9908,8**	**97,7%**
Прочая закупка товаров, работ и услуг для обеспечения государственных (муниципальных) нужд	*0502*	*1918040910*	240	10138,3	9908,8	**97,7%**
Иные межбюджетные трансферты на реализацию мероприятий муниципальной программы "Модернизация коммунальной инфраструктуры Верхнекетского района на период до 2020 года" (Проведение капитального ремонта объектов коммунальной инфраструктуры в целях подготовки хозяйственного комплекса Томской области к безаварийному прохождению отопительного сезона (софинансирование))	***0502***	***79512S0910***		**1501,5**	**1501,5**	**100,0%**
Прочая закупка товаров, работ и услуг для обеспечения государственных (муниципальных) нужд	0502	79512S0910	240	1501,5	1501,5	**100,0%**
Иные МБТ на реализацию МП "Модернизация коммунальной инфраструктуры Верхнекетского района на период до 2020 года" (На заменау двух водогрейных котлов в котельных п. Степановка)	***0502***	***7951200050***		***698,7***	***698,7***	**100,0%**
Прочая закупка товаров, работ и услуг для обеспечения государственных (муниципальных) нужд	*0502*	*7951200050*	240	698,7	698,7	**100,0%**
Благоустройство	***0503***			***1772,5***	***1722,0***	**97,2%**
Уличное освещение	***0503***	***6000100000***		***389,8***	***389,8***	**100,0%**
Иные закупки товаров, работ и услуг для обеспечения государственных (муниципальных) нужд	0503	6000100000	240	389,8	389,8	**100,0%**
Содержание мест захоронения бытовых отходов	***0503***	***6000200000***		***48,5***	***0,0***	**0,0%**
Иные закупки товаров, работ и услуг для обеспечения государственных (муниципальных) нужд	0503	6000200000	240	48,5	0,0	**0,0%**
Содержание мест захоронения	***0503***	***6000400000***		***20,0***	***20,0***	**100,0%**
Иные закупки товаров, работ и услуг для обеспечения государственных (муниципальных) нужд	0503	6000400000	240	20,0	20,0	**100,0%**
Прочие мероприятия по благоустройству поселений	***0503***	***6000500000***		***487,6***	***485,6***	**99,6%**
Иные закупки товаров, работ и услуг для обеспечения государственных (муниципальных) нужд	0503	6000500000	240	435,1	433,1	**99,5%**
Уплата налогов, сборов и иных платежей	0503	6000500000	850	2,5	2,5	**100,0%**
Иные межбюджетные трансферты на реализацию мероприятий муниципальной программы "Устойчивое развитие сельских территорий Верхнекетского района до 2020 года" (Реализация проектов по решению вопросов местного значения, предложенных непосредственно населением Верхнекетского района)	***0503***	***79501S0M20***		***50,0***	***50,0***	**100,0%**
Иные закупки товаров, работ и услуг для обеспечения государственных (муниципальных) нужд	0503	79501S0M20	240	50,0	50	**100,0%**
Иные межбюджетные трансферты на софинансирование расходных обязательств по решению вопросов местного значения, возникающих в связи с реализацией проектов, предложенных непосредственно населением муниципальных образований Томской области, отобранных на конкурсной основе	***0503***	***2148240M20***		***826,6***	***826,6***	**100,0%**
Иные закупки товаров, работ и услуг для обеспечения государственных (муниципальных) нужд	0503	2148240M20	240	826,6	826,6	**100,0%**
Образование	**0700**			**37,5**	**32,2**	**85,9%**
Молодежная политика	***0707***			***37,5***	***32,2***	**85,9%**

Организационно-воспитательная работа с молодежью	***0707***	***4310000000***		***37,5***	***32,2***	**85,9%**
Проведение мероприятий для детей и молодежи	***0707***	***4310100000***		***37,5***	***32,2***	**85,9%**
Иные закупки товаров, работ и услуг для обеспечения государственных (муниципальных) нужд	0707	4310100000	240	37,5	32,2	**85,9%**
Социальное обеспечение населения	**1000**			**170,7**	***170,7***	**100,0%**
Иные безвозмездные и безвозвратные перечисления	**1003**			**170,7**	**170,7**	**100,0%**
Целевые программы муниципальных образований	***1003***	***7950000000***		***141,7***	***141,7***	**100,0%**
Пособия, компенсации, меры социальной поддержки по публичным нормативным обязательствам	***1003***	***7950000000***		***141,7***	***141,7***	**100,0%**
Иные межбюджетные трансферты на реализацию мероприятий муниципальной программы "Развитие комфортной социальной среды Верхнекетского района на 2016-2021 годы"	***1003***	***7950200000***		***141,7***	***141,7***	**100,0%**
-оказание адресной помощи малообеспеченным семьям, имеющим пять и более детей в возрасте до 18 лет)	***1003***	***7950200030***		***112,7***	***112,7***	**100,0%**
Иные закупки товаров, работ и услуг для обеспечения государственных (муниципальных) нужд	***1003***	***7950200030***	***310***	***112,7***	112,7	**100,0%**
МБТ на финансир. Расх. на ремонт и (или) переустр. жилых помещ. участников и инвалидов ВОВ, награжд. знаком "Жителю блок. Ленинграда", бывших несоверш. узников концлагерей, вдов погибших (умерших) участников ВОВ	***1003***	***79502S0710***		***29,0***	***29,0***	**100,0%**
Иные закупки товаров, работ и услуг для обеспечения государственных (муниципальных) нужд	***1003***	***79502S0711***	***310***	***29,0***	29,0	**100,0%**
Иные МБТ на реализацию муниципальной программы "Развитие комфортной социальной среды Верхнекетского района на 2016-2021 годы" (оказание помощи в ремонте и (или) переустройстве жилых помещений отдельных категорий граждан (не стоящих на учете в качестве нуждающихся в улучшении жилищных условий и не реализовавших свое право на улучшение жилищных условий за счет средств федерального и областного бюджетов в 2009 и последующих годах, из числа: участников и инвалидов Великой Отечественной войны 1941-1945 годов; тружеников тыла военных лет; лиц, награжденных знаком «Жителю блокадного Ленинграда»; бывших несовершеннолетних узников концлагерей; вдов погибших (умерших) участников Великой Отечественной войны 1941-1945 годов, не вступивших в повторный брак) (софинансирование)	***1003***	***1116040710***		***29,0***	***29,0***	**100,0%**
Иные закупки товаров, работ и услуг для обеспечения государственных (муниципальных) нужд	***1003***	***1116040710***	***310***	***29,0***	29,0	**100,0%**
Физическая культура и спорт	**1100**			**18,0**	**15,3**	**85,0%**
Физическая культура	***1101***			***18,0***	***15,3***	**85,0%**
Физкультурно-оздоровительная работа и спортивные мероприятия	***1101***	***5120000000***		***18,0***	**15,3**	**85,0%**
Мероприятия в области физической культуры и спорта	***1101***	***5129700000***		***18,0***	***15,3***	**85,0%**
Иные закупки товаров, работ и услуг для обеспечения государственных (муниципальных) нужд	1101	5129700000	240	18,0	15,3	85,0%
Межбюджетные трансферты общего характера бюджетам бюджетной системы Российской Федерации	**1400**			**701,7**	**701,7**	**100,0%**
Прочие межбюджетные трансферты общего характера	***1403***			***701,7***	***701,7***	**100,0%**
Межбюджетные трансферты	***1403***	***5210000000***		***701,7***	***701,7***	**100,0%**
Межбюджетные трансферты бюджетам муниципальных районов из бюджетов поселений и межбюджетные трансферты бюджетам поселений из бюджетов муниципальных районов на осуществление части полномочий по решению вопросов местного значения в соответствии с заключенными соглашениями	***1403***	***5210600000***	***540***	***701,7***	***701,7***	**100,0%**
- по организации и осуществлению мероприятий по работе с детьми и молодежью в поселениях	1403	5210600010	540	25,7	25,7	**100,0%**
- по созданию условий для организации досуга и обеспечения жителей поселения услугами организаций культуры; по организации библиотечного обслуживания населения, комплектованию и обеспечению сохранности библиотечных фондов библиотек поселения	1403	5210600020	540	20,5	20,5	**100,0%**
- по осуществлению контроля в сфере закупок для муниципальных нужд	1403	5210600030	540	7,6	7,6	**100,0%**
- по организации в границах поселения электро-, тепло- и водоснабжения населения	1403	5210600040	540	255,7	255,7	**100,0%**
- по организации и осуществлению участия в предупреждении и ликвидации последствий чрезвычайных ситуаций в границах поселения	1403	5210600050	540	25,6	25,6	**100,0%**
- по подготовке документов для выдачи разрешений на строительство (за исключением случаев, предусмотренных Градостроительным кодексом Российской Федерации, иными федеральными законами), подготовке документов для выдачи разрешений на ввод объектов в эксплуатацию при осуществлении строительства, реконструкции объектов капитального строительства, расположенных на территории поселения; осуществлению в случаях, предусмотренных Градостроительным кодексом Российской Федерации, осмотров зданий, сооружений и выдача рекомендаций об устранении выявленных в ходе таких осмотров нарушений;	1403	5210600060	540	286,5	286,5	**100,0%**
- по проведению внешнего муниципального финансового контроля	1403	5210600070	540	17,9	17,9	**100,0%**
- по проведению текущей антикоррупционной и правовой экспертизы муниципальных нормативных правовых актов и их проектов	1403	5210600080	540	18,0	18,0	**100,0%**
- по осуществлению закупок в соответствии с требованиями, установленными Федеральным законом от 05.04.2013 №44-ФЗ «О контрактной системе в сфере закупок товаров, работ, услуг для обеспечения государственных и муниципальных нужд», путём проведения электронного и открытого аукционов, запросов котировок, запросов предложений, предварительного отбора участников закупки в целях оказания гуманитарной помощи либо ликвидации последствий чрезвычайных ситуаций природного или техногенного характера; по размещению в реестре контрактов информации и документов о заключённых заказчиком муниципальных контрактах	1403	5210600090	540	1,2	1,2	**100,0%**
- по опубликованию муниципальных нормативных правовых актов поселения и их проектов; по размещению официальной информации поселения в информационном вестнике Верхнекетского района "Территория"	1403	5210600100	540	43,0	43,0	**100,0%**

Приложение 4 к проекту решения Совета Степановского сельского поселения

Отчет об исполнении местного бюджета муниципального образования Степановское сельское поселение Верхнекетского района Томской области в ведомственной структуре расходов бюджета Степановского сельского поселения за 2018 год

Наименование	Код бюджетной классификации		КЦСР	КВР	Первоначальный план на 2018г. тыс. руб.	Исп. на 01.01.2019 г.	% исп. к плану за год
	Ведомство	Раздел, подраздел					
ВСЕГО РАСХОДЫ	**916**				**55 273,1**	**54 551,6**	**98,7%**
Администрация Степановского сельского поселения	**916**				**55 273,1**	**54 551,6**	**98,7%**
Общегосударственные вопросы	**916**	**0100**			**4 570,6**	**4 539,6**	**99,3%**
Функционирование высшего должностного лица субъекта Российской Федерации и муниципального образования	**916**	**0102**			**799,4**	**799,4**	**100,0%**
Руководство и управление в сфере установленных функций органов государственной власти субъектов Российской Федерации и органов местного самоуправления	**916**	***0102***	***0020000000***		**799,4**	***799,4***	**100,0%**
Аппарат органов местного самоуправления	**916**	***0102***	***0020400000***		**799,4**	**799,4**	**100,0%**
Расходы на выплаты персоналу в целях обеспечения выполнения функций государственными (муниципальными) органами, казенными учреждениями, органами управления государственными внебюджетными фондами	**916**	0102	0020400300	100	**799,4**	**799,4**	**100,0%**
Расходы на выплату персоналу государственных (муниципальных) органов	**916**	0102	0020400300	120	799,4	799,4	**100,0%**
Функционирование Правительства Российской Федерации, высших исполнительных органов государственной власти субъектов Российской Федерации, местных администраций	**916**	**0104**			**3 541,1**	**3 526,0**	**99,6%**
Руководство и управление в сфере установленных функций органов государственной власти субъектов Российской Федерации и органов местно-	**916**	***0104***	***0020000000***		***3 541,1***	**3 526,0**	**99,6%**

го самоуправления							
Аппарат органов местного самоуправления	**916**	***0104***	***0020400000***		***3 541,1***	***3 526,0***	**99,6%**
Расходы на выплаты персоналу в целях обеспечения выполнения функций государственными (муниципальными) органами, казенными учреждениями, органами управления государственными внебюджетными фондами	**916**	0104	0020400300	100	2 422,8	2422,8	**100,0%**
Расходы на выплату персоналу государственных (муниципальных) органов	**916**	0104	0020400300	120	2 422,8	2422,8	**100,0%**
Закупка товаров, работ и услуг	**916**	0104	0020400300	200	1 113,7	1098,6	**98,6%**
Иные закупки товаров, работ и услуг для обеспечения государственных (муниципальных) нужд	**916**	0104	0020400300	240	1 113,7	1098,6	**98,6%**
Иные бюджетные ассигнования	**916**	0104	0020400300	800	4,6	4,6	**100,0%**
Уплата налогов, сборов и иных платежей	**916**	0104	0020400300	850	4,6	4,6	**100,0%**
Резервные фонды	**916**	***0111***			***2,1***	***0,0***	**0,0%**
Резервные фонды	**916**	***0111***	***0070000000***		***2,1***	***0,0***	**0,0%**
Резервные фонды местных администраций	**916**	***0111***	***0070500000***		***2,1***	***0,0***	**0,0%**
Резервные средства	**916**	0111	0070500000	870	2,1	0,0	**0,0%**
Другие общегосударственные вопросы	**916**	**0113**			**228,0**	**214,2**	**93,9%**
Резервные фонды	**916**	**0113**	**0070000000**		**77,8**	**77,8**	**100,0%**
Прочая закупка товаров, работ и услуг для обеспечения государственных (муниципальных) нужд	**916**	0113	0070500000	244	77,8	77,8	**100,0%**
Реализация государственной политики в области приватизации и управления государственной и муниципальной собственностью	**916**	***0113***	***0090000000***		***128,2***	***114,4***	**89,2%**
Оценка недвижимости, признание прав и регулирование отношений по муниципальной собственности	**916**	***0113***	***0090200000***		***104,1***	***90,3***	**86,7%**
Иные закупки товаров, работ и услуг для обеспечения государственных (муниципальных) нужд	**916**	0113	0090200000	240	104,1	90,3	**86,7%**
Уплата налог на имущество организаций	**916**	***0113***	***0090200000***		***11,7***	***11,7***	**100,0%**
Иные закупки товаров, работ, услуг для обеспечения государственных (муниципальных) нужд	**916**	0113	0090200000	851	11,7	11,7	**100,0%**
оплата членских взносов в Совет муниципальных образований	**916**	***0113***	***0090300300***		***12,4***	***12,4***	**100,0%**
Иные закупки товаров, работ и услуг для обеспечения государственных (муниципальных) нужд	**916**	0113	0090300300	240	12,4	12,4	**100,0%**
оплата членских взносов в Совет муниципальных образований	**916**	***0113***	***9900200010***		***22,0***	***22,0***	**100,0%**
Иные закупки товаров, работ и услуг для обеспечения государственных (муниципальных) нужд	**916**	0113	9900200010	240	22,0	22,0	**100,0%**
Национальная оборона	**916**	***0200***			***153,6***	***153,6***	**100,0%**
Мобилизационная и вневойсковая подготовка	**916**	***0203***			***153,6***	***153,6***	**100,0%**
Государственная программа "Эффективное управление региональными финансами, государственными закупками и совершенствование межбюджетных отношений в Томской области"	**916**	0203	2100000000		153,6	153,6	**100,0%**
Подпрограмма "Совершенствование межбюджетных отношений в Томской области"	**916**	0203	2120000000		153,6	153,6	**100,0%**
Основное мероприятие "Обеспечение осуществления в муниципальных образованиях Томской области передаваемых Российской Федерацией органам местного самоуправления полномочий по первичному воинскому учету на территориях, где отсутствуют военные комиссариаты"	**916**	0203	2128100000		153,6	153,6	**100,0%**
Осуществление первичного воинского учета на территориях, где отсутствуют военные комиссариаты	**916**	0203	2128151180		153,6	153,6	**100,0%**
Расходы на выплаты персоналу в целях обеспечения выполнения функций государственными (муниципальными) органами, казенными учреждениями, органами управления государственными внебюджетными фондами	**916**	0203	2128151180	100	145,7	145,7	**100,0%**
Расходы на выплату персоналу государственных (муниципальных) органов	**916**	0203	2128151180	120	145,7	145,7	**100,0%**
Закупка товаров, работ и услуг	**916**	0203	2128151180	200	7,9	7,9	**100,0%**
Иные закупки товаров, работ и услуг для обеспечения государственных (муниципальных) нужд	**916**	0203	2128151180	240	7,9	7,9	**100,0%**
Национальная экономика	**916**	**0400**			**1 579,1**	**1 176,6**	**74,5%**
Дорожное хозяйство (дорожные фонды)	**916**	***0409***			***1 224,3***	***1 176,6***	**96,1%**
Дорожное хозяйство	**916**	***0409***	***3150000000***		***1 224,3***	***1 176,6***	**96,1%**
Поддержка дорожного хозяйства	**916**	***0409***	***3150200000***		***1 224,3***	***1 176,6***	**96,1%**
Дорожная деятельность в отношении автомобильных дорог местного значения в границах населенных пунктов за счет средств дорожных фондов поселений	**916**	***0409***	***3150200320***		***1 224,3***	***1 176,6***	**96,1%**
Иные закупки товаров, работ и услуг для обеспечения государственных (муниципальных) нужд	**916**	0409	3150200320	240	1 224,3	1 176,6	**96,1%**
Другие вопросы в области национальной экономики	**916**	***0412***			***354,8***	***0,0***	**0,0%**
Иные закупки товаров, работ и услуг для обеспечения государственных (муниципальных) нужд	**916**	0412			354,8	0,0	0,0%
Жилищно-коммунальное хозяйство	**916**	**0500**			**48 041,9**	**47 761,9**	**99,4%**
Поддержка жилищного хозяйства	**916**	***0501***	***3900000000***		***370,0***	***370,0***	**100,0%**
Капитальный ремонт муниципального жилищного фонда	**916**	***0501***	***3900200000***		***370,0***	***370,0***	**100,0%**
Иные закупки товаров, работ и услуг для обеспечения государственных (муниципальных) нужд	**916**	0501	3900200000	240	370,0	370,0	**100,0%**
Коммунальное хозяйство	**916**	**0502**			**45 899,4**	**45 669,9**	**99,5%**
Поддержка коммунального хозяйства	**916**	**0502**	**3910000000**		**263,6**	**263,6**	**100,0%**
Капитальный ремонт объектов коммунального хозяйства, относящихся к муниципальному имуществу	**916**	***0502***	***3910200000***		***263,6***	***263,6***	**100,0%**
Прочая закупка товаров, работ и услуг для обеспечения государственных (муниципальных) нужд	**916**	0502	3910200000	244	263,6	263,6	**100,0%**
Ведомственная целевая программа "Оказание содействия отдельным муниципальным образованиям Томской области по обеспечению соблюдения баланса экономических интересов потребителей и поставщиков топливно-энергетических ресурсов"	**916**	***0502***	***0426300000***		***33297,3***	***33297,3***	**100,0%**
Иные межбюджетные трансферты на компенсацию местным бюджетам расходов по организации электроснабжения от дизельных электростанций	**916**	***0502***	***0426340120***		***33297,3***	***33 297,3***	**100,0%**
Субсидии юридическим лицам (кроме некоммерческих организаций), индивидуальным предпринимателям, физическим лицам	**916**	*0502*	*0426340120*	810	33297,3	33297,3	**100,0%**
Иные межбюджетные трансферты на реализацию мероприятий ГП "Развитие коммунальной и коммуникационной инфраструктуры в Томской области" (Проведение капитального ремонта объектов коммунальной инфраструктуры в целях подготовки хозяйственного комплекса Томской области к безаварийному прохождению отопительного сезона)	**916**	***0502***	***1918040910***		**10138,3**	**9908,8**	**97,7%**
Прочая закупка товаров, работ и услуг для обеспечения государственных (муниципальных) нужд	**916**	*0502*	*1918040910*	240	10138,3	9908,8	**97,7%**
Иные межбюджетные трансферты на реализацию мероприятий муниципальной программы "Модернизация коммунальной инфраструктуры Верхнекетского района на период до 2020 года" (Проведение капитального ремонта объектов коммунальной инфраструктуры в целях подготовки хозяйственного комплекса Томской области к безаварийному прохождению отопительного сезона (софинансирование))	**916**	***0502***	***79512S0910***		**1501,5**	**1501,5**	**100,0%**
Прочая закупка товаров, работ и услуг для обеспечения государственных (муниципальных) нужд	**916**	0502	79512S0910	240	1501,5	1501,5	**100,0%**
Иные МБТ на реализацию МП "Модернизация коммунальной инфраструктуры Верхнекетского района на период до 2020 года" (На замену двух во-	**916**	***0502***	***7951200050***		***698,7***	***698,7***	**100,0%**

догрейных котлов в котельных п. Степановка)							
Прочая закупка товаров, работ и услуг для обеспечения государственных (муниципальных) нужд	**916**	*0502*	*7951200050*	240	698,7	698,7	**100,0%**
Благоустройство	**916**	***0503***			***1772,5***	***1722,0***	**97,2%**
Уличное освещение	**916**	***0503***	***6000100000***		***389,8***	***389,8***	**100,0%**
Иные закупки товаров, работ и услуг для обеспечения государственных (муниципальных) нужд	**916**	0503	6000100000	240	389,8	389,8	**100,0%**
Содержание мест захоронения бытовых отходов	**916**	***0503***	***6000200000***		***48,5***	***0,0***	**0,0%**
Иные закупки товаров, работ и услуг для обеспечения государственных (муниципальных) нужд	**916**	0503	6000200000	240	48,5	0,0	**0,0%**
Содержание мест захоронения	**916**	***0503***	***6000400000***		***20,0***	***20,0***	**100,0%**
Иные закупки товаров, работ, услуг для обеспечения государственных (муниципальных) нужд	**916**	0503	6000400000	240	20,0	20,0	**100,0%**
Прочие мероприятия по благоустройству поселений	**916**	***0503***	***6000500000***		***487,6***	***485,6***	**99,6%**
Иные закупки товаров, работ и услуг для обеспечения государственных (муниципальных) нужд	**916**	0503	6000500000	240	435,1	433,1	**99,5%**
Уплата налогов, сборов и иных платежей	**916**	0503	6000500000	850	2,5	2,5	**100,0%**
Иные межбюджетные трансферты на реализацию мероприятий муниципальной программы "Устойчивое развитие сельских территорий Верхнекетского района до 2020 года" (Реализация проектов по решению вопросов местного значения, предложенных непосредственно населением Верхнекетского района)	**916**	***0503***	***79501S0M20***		***50,0***	***50,0***	**100,0%**
Иные закупки товаров, работ и услуг для обеспечения государственных (муниципальных) нужд	**916**	0503	79501S0M20	240	50,0	50	**100,0%**
Иные межбюджетные трансферты на софинансирование расходных обязательств по решению вопросов местного значения, возникающих в связи с реализацией проектов, предложенных непосредственно населением муниципальных образований Томской области, отобранных на конкурсной основе	**916**	***0503***	***2148240M20***		***826,6***	***826,6***	**100,0%**
Иные закупки товаров, работ и услуг для обеспечения государственных (муниципальных) нужд	**916**	0503	2148240M20	240	826,6	826,6	**100,0%**
Образование	**916**	**0700**			**37,5**	**32,2**	**85,9%**
Молодежная политика	**916**	***0707***			***37,5***	***32,2***	**85,9%**
Организационно-воспитательная работа с молодежью	**916**	***0707***	***4310000000***		***37,5***	***32,2***	**85,9%**
Проведение мероприятий для детей и молодежи	**916**	***0707***	***4310100000***		***37,5***	***32,2***	**85,9%**
Иные закупки товаров, работ и услуг для обеспечения государственных (муниципальных) нужд	**916**	0707	4310100000	240	37,5	32,2	**85,9%**
Социальное обеспечение населения	**916**	**1000**			**170,7**	***170,7***	**100,0%**
Иные безвозмездные и безвозвратные перечисления	**916**	**1003**			**170,7**	**170,7**	**100,0%**
Целевые программы муниципальных образований	**916**	***1003***	***7950000000***		***141,7***	***141,7***	**100,0%**
Пособия, компенсации, меры социальной поддержки по публичным нормативным обязательствам	**916**	***1003***	***7950000000***		***141,7***	***141,7***	**100,0%**
Иные межбюджетные трансферты на реализацию мероприятий муниципальной программы "Развитие комфортной социальной среды Верхнекетского района на 2016-2021 годы"	**916**	***1003***	***7950200000***		***141,7***	***141,7***	**100,0%**
-оказание адресной помощи малообеспеченным семьям, имеющим пять и более детей в возрасте до 18 лет)	**916**	***1003***	***7950200030***		***112,7***	***112,7***	**100,0%**
Иные закупки товаров, работ и услуг для обеспечения государственных (муниципальных) нужд	**916**	***1003***	***7950200030***	***310***	***112,7***	112,7	**100,0%**
МБТ на финансир. Расх. на ремонт и (или) переустр. жилых помещ. участников и инвалидов ВОВ, награжд. знаком "Жителю блок. Ленинграда", бывших несоверш. узников концлагерей, вдов погибших (умерших) участников ВОВ	**916**	***1003***	***79502S0710***		***29,0***	***29,0***	**100,0%**
Иные закупки товаров, работ и услуг для обеспечения государственных (муниципальных) нужд	**916**	***1003***	***79502S0711***	***310***	***29,0***	29,0	**100,0%**
Иные МБТ на реализацию муниципальной программы "Развитие комфортной социальной среды Верхнекетского района на 2016-2021 годы" (оказание помощи в ремонте и (или) переустройстве жилых помещений отдельных категорий граждан (не стоящих на учете в качестве нуждающихся в улучшении жилищных условий и не реализовавших свое право на улучшение жилищных условий за счет средств федерального и областного бюджетов в 2009 и последующих годах, из числа: участников и инвалидов Великой Отечественной войны 1941-1945 годов; тружеников тыла военных лет; лиц, награжденных знаком «Жителю блокадного Ленинграда»; бывших несовершеннолетних узников концлагерей; вдов погибших (умерших) участников Великой Отечественной войны 1941-1945 годов, не вступивших в повторный брак) (софинансирование)	**916**	***1003***	***1116040710***		***29,0***	***29,0***	**100,0%**
Иные закупки товаров, работ и услуг для обеспечения государственных (муниципальных) нужд	**916**	***1003***	***1116040710***	***310***	***29,0***	29,0	**100,0%**
Физическая культура и спорт	**916**	**1100**			**18,0**	**15,3**	**85,0%**
Физическая культура	**916**	***1101***			***18,0***	***15,3***	**85,0%**
Физкультурно-оздоровительная работа и спортивные мероприятия	**916**	***1101***	***5120000000***		***18,0***	**15,3**	**85,0%**
Мероприятия в области физической культуры и спорта	**916**	***1101***	***5129700000***		***18,0***	***15,3***	**85,0%**
Иные закупки товаров, работ и услуг для обеспечения государственных (муниципальных) нужд	**916**	1101	5129700000	240	18,0	15,3	85,0%
Межбюджетные трансферты общего характера бюджетам бюджетной системы Российской Федерации	**916**	**1400**			**701,7**	**701,7**	**100,0%**
Прочие межбюджетные трансферты общего характера	**916**	***1403***			***701,7***	***701,7***	**100,0%**
Межбюджетные трансферты	**916**	***1403***	***5210000000***		***701,7***	***701,7***	**100,0%**
Межбюджетные трансферты бюджетам муниципальных районов из бюджетов поселений и межбюджетные трансферты бюджетам поселений из бюджетов муниципальных районов на осуществление части полномочий по решению вопросов местного значения в соответствии с заключенными соглашениями	**916**	***1403***	***5210600000***	***540***	***701,7***	***701,7***	**100,0%**
- по организации и осуществлению мероприятий по работе с детьми и молодежью в поселениях	**916**	1403	5210600010	540	25,7	25,7	**100,0%**
- по созданию условий для организации досуга и обеспечения жителей поселения услугами организаций культуры; по организации библиотечного обслуживания населения, комплектованию и обеспечению сохранности библиотечных фондов библиотек поселения	**916**	1403	5210600020	540	20,5	20,5	**100,0%**
- по осуществлению контроля в сфере закупок для муниципальных нужд	**916**	1403	5210600030	540	7,6	7,6	**100,0%**
- по организации в границах поселения электро-, тепло- и водоснабжения населения	**916**	1403	5210600040	540	255,7	255,7	**100,0%**
- по организации и осуществлению участия в предупреждении и ликвидации последствий чрезвычайных ситуаций в границах поселения	**916**	1403	5210600050	540	25,6	25,6	**100,0%**
- по подготовке документов для выдачи разрешений на строительство (за исключением случаев, предусмотренных Градостроительным кодексом Российской Федерации, иными федеральными законами), подготовке документов для выдачи разрешений на ввод объектов в эксплуатацию при осуществлении строительства, реконструкции объектов капитального строительства, расположенных на территории поселения; осуществлению в случаях, предусмотренных Градостроительным кодексом Российской Федерации, осмотров зданий, сооружений и выдача рекомендаций об устранении выявленных в ходе таких осмотров нарушений;	**916**	1403	5210600060	540	286,5	286,5	**100,0%**
- по проведению внешнего муниципального финансового контроля	**916**	1403	5210600070	540	17,9	17,9	**100,0%**
- по проведению текущей антикоррупционной и правовой экспертизы муници-	**916**	1403	5210600080	540	18,0	18,0	**100,0%**

пальных нормативных правовых актов и их проектов							
- по осуществлению закупок в соответствии с требованиями, установленными Федеральным законом от 05.04.2013 №44-ФЗ «О контрактной системе в сфере закупок товаров, работ, услуг для обеспечения государственных и муниципальных нужд», путём проведения электронного и открытого аукционов, запросов котировок, запросов предложений, предварительного отбора участников закупки в целях оказания гуманитарной помощи либо ликвидации последствий чрезвычайных ситуаций природного или техногенного характера; по размещению в реестре контрактов информации и документов о заключённых заказчиком муниципальных контрактах	**916**	1403	5210600090	540	1,2	1,2	**100,0%**
- по опубликованию муниципальных нормативных правовых актов поселения и их проектов; по размещению официальной информации поселения в информационном вестнике Верхнекетского района "Территория"	**916**	1403	5210600100	540	43,0	43,0	**100,0%**

Приложение 5 к проекту решения Совета Степановского сельского поселения

Отчет об исполнении местного бюджета муниципального образования Степановское сельское поселение Верхнекетского района Томской области по дорожному фонду 2018 год

(тыс.руб.)

Наименование показателя	План на 2018 г.	Исп. на 01.01.2019	% исп. к году
Остаток денежных средств на начало года	**142,5**	**142,5**	**100,0**
Доходы Дорожного фонда - всего	**1 081,8**	**1 146,0**	**105,9**
в том числе по источникам:			
акцизы на автомобильный бензин, прямогонный бензин, дизельное топливо, моторные масла для дизельных и (или) карбюраторных (инжекторных) двигателей, производимые на территории Российской Федерации, подлежащих зачислению в местный бюджет	865,8	930,0	**107,4**
Иные налоговые и неналоговые доходы бюджета поселения	216,0	216,0	**100,0**
Расходы Дорожного фонда - всего	**1 224,3**	**1 176,6**	**96,1**
в том числе по направлениям:			
капитальный ремонт и ремонт автомобильных дорог общего пользования местного значения и искусственных сооружений на них	0,0	0,0	**0,0**
содержание автомобильных дорог общего пользования местного значения и искусственных сооружений на них	1 224,3	1 176,6	**96,1**
Остаток денежных средств на конец отчетного периода	**0,0**	**111,9**	**0,0**

Приложение 6 к проекту решения Совета Степановского сельского поселения

Отчет об исполнении источников финансирования дефицита местного бюджета муниципального образования Степановское сельское поселение Верхнекетского района Томской области по кодам групп, подгрупп, статей, видов источников финансирования дефицита бюджетов классификации операций сектора государственного управления, относящихся к источникам финансирования дефицитов бюджетов, за 2018 год

Код бюджетной классификации РФ		Код бюджетной классификации	План на 2018г., тыс.руб.	Исп. на 01.01.2019
Код главного администратора	код группы, подгруппы, статьи и вида источников			
	Источники финансирования дефицита бюджета - всего		**197,1**	**-114,8**
916	**Администрация Степановского сельского поселения**		**197,1**	**-114,8**
	из них:			
916	Изменение остатков средств на счетах по учету средств бюджета	01 05 00 00 00 0000 000	197,1	-114,8
	в том числе			
916	**Увеличение остатков средств бюджетов**	**01 05 00 00 00 0000 500**	**-55076,0**	**-54666,4**
916	*Увеличение прочих остатков средств бюджетов*	*01 05 02 00 00 0000 500*	-55076,0	-54666,4
916	*Увеличение прочих остатков денежных средств бюджетов поселений*	*01 05 02 01 10 0000 510*	-55076,0	-54666,4
916	**Уменьшение остатков средств бюджетов**	**01 05 00 00 00 0000 600**	**55273,1**	**54551,6**
916	*Уменьшение прочих остатков средств бюджетов*	*01 05 02 00 00 0000 600*	55273,1	54551,6
916	*Уменьшение прочих остатков денежных средств бюджетов*	*01 05 02 01 00 0000 610*	55273,1	54551,6
916	*Уменьшение прочих остатков денежных средств бюджетов поселений*	*01 05 02 01 10 0000 610*	55273,1	54551,6

Приложение 7 к проекту решения Совета Степановского сельского поселения

Отчет об использовании средств резервного фонда финансирования непредвиденных расходов Администрации Степановского сельского поселения" за 2018 год

№ п/п	*Основные направления расходования средств*	*Сумма (тыс.руб.)*
	Утверждено по бюджету на 2018 год	**50,0**
	Выделено по постановлениям - всего	**47,9**
	в том числе:	
1	Проведение аварийно-восстановительных работ и иных мероприятий, связанных с ликвидацией последствий стихийных бедствий и других чрезвычайных ситуаций	
2	Проведение социально-культурных мероприятий поселения	
3	Проведение выставок, ярмарок, участие в культурных и спортивных мероприятиях и др	
	На выплату заработной платы и перечисление взносов за очистку колодца.	
4	На выплату заработной платы и перечисление взносов за осужденного к исправительным работам по благоустройству	
5	На приобретение материалов (приобретение мраморной плитки для ремонта обелиска)	
6	По программе софинансирования, на обустройство пожарного водоема	
7	Проведение праздничных и юбилейных мероприятий, приобретение памятных подарков и выплату денежных премий; обеспечение социальной защиты населения	47,9
	Остаток средств на 01.01.2019г	**2,1**

Администрация Степановского сельского поселения ПОСТАНОВЛЕНИЯ

Администрация Степановского сельского поселения
ПОСТАНОВЛЕНИЕ

25 июня 2019 г. № 52

О признании утратившим силу постановления Администрации Степановского сельского поселения от 02.10.2015 №77 «Об утверждении административного регламента по предоставлению муниципальной услуги «Выдача документов о согласовании переустройства и (или) перепланировки жилого помещения»

В целях приведения нормативного правового акта в соответствие с действующим законодательством Российской федерации, ПОСТАНОВЛЯЮ:

1. Признать утратившими силу постановление Администрации Степановского сельского поселения от 02.10.2015 № 77 «Об утверждении административного регламента по предоставлению муниципальной услуги «Выдача документов о согласовании переустройства и (или) перепланировки жилого помещения».

2. Настоящее постановление вступает в силу со дня его официального опубликования в информационном вестнике Верхнекетского района «Территория». Разместить настоящее постановление на официальном сайте Администрации Верхнекетского района

3. Контроль за исполнением настоящего постановления оставляю за собой.

Глава Степановского сельского поселения М.А.Дробышенко

Администрация Степановского сельского поселения
ПОСТАНОВЛЕНИЕ

26 июня 2019 г. № 53

О внесении изменений в Административный регламент по предоставлению муниципальной услуги «Выдача, продление, внесение изменений в разрешения на строительство и реконструкцию объектов капитального строительства», утвержденный постановлением Администрации Степановского сельского поселения от 09.06.2014 № 54

В целях приведения муниципального нормативного правового акта в соответствие с законодательством Российской Федерации, ПОСТАНОВЛЯЮ:

1. Внести в Административный регламент по предоставлению муниципальной услуги «Выдача, продление, внесение изменений в разрешения на строительство и реконструкцию объектов капитального строительства постановление Администрации Степановского сельского поселения от 09.06.2014 № 54 следующие изменения:

1) пункт 2.6 изложить в следующей редакции:

«2.6. Для предоставления муниципальной услуги заявитель представляет:

1) правоустанавливающие документы на земельный участок, в том числе соглашение об установлении сервитута, решение об установлении публичного сервитута;

2) при наличии соглашения о передаче в случаях, установленных бюджетным законодательством Российской Федерации, органом государственной власти (государственным органом), Государственной корпорацией по атомной энергии "Росатом", Государственной корпорацией по космической деятельности "Роскосмос", органом управления государственным внебюджетным фондом или органом местного самоуправления полномочий государственного (муниципального) заказчика, заключенного при осуществлении бюджетных инвестиций, - указанное соглашение, правоустанавливающие документы на земельный участок правообладателя, с которым заключено это соглашение;

3) градостроительный план земельного участка, выданный не ранее чем за три года до дня представления заявления на получение разрешения на строительство, или в случае выдачи разрешения на строительство линейного объекта реквизиты проекта планировки территории и проекта межевания территории (за исключением случаев, при которых для строительства, реконструкции линейного объекта не требуется подготовка документации по планировке территории), реквизиты проекта планировки территории в случае выдачи разрешения на строительство линейного объекта, для размещения которого не требуется образование земельного участка;

4) материалы, содержащиеся в проектной документации:

а) пояснительная записка;

б) схема планировочной организации земельного участка, выполненная в соответствии с информацией, указанной в градостроительном плане земельного участка, с обозначением места размещения объекта капитального строительства, подъездов и проходов к нему, границ публичных сервитутов, объектов археологического наследия;

в) схема планировочной организации земельного участка, подтверждающая расположение линейного объекта в пределах красных линий, утвержденных в составе документации по планировке территории применительно к линейным объектам;

г) архитектурные решения;

д) сведения об инженерном оборудовании, сводный план сетей инженерно-технического обеспечения с обозначением мест подключения (технологического присоединения) проектируемого объекта капитального строительства к сетям инженерно-технического обеспечения;

е) проект организации строительства объекта капитального строительства;

ж) проект организации работ по сносу объектов капитального строительства, их частей;

з) перечень мероприятий по обеспечению доступа инвалидов к объектам здравоохранения, образования, культуры, отдыха, спорта и иным объектам социально-культурного и коммунально-бытового назначения, объектам транспорта, торговли, общественного питания, объектам делового, административного, финансового, религиозного назначения, объектам жилищного фонда в случае строительства, реконструкции указанных объектов при условии, что экспертиза проектной документации указанных объектов не проводилась в соответствии со статьей 49 Градостроительного Кодекса;

5) положительное заключение экспертизы проектной документации объекта капитального строительства (применительно к отдельным этапам строительства в случае, предусмотренном частью 12.1 статьи 48 Градостроительного Кодекса), если такая проектная документация подлежит экспертизе в соответствии со статьей 49 Градостроительного Кодекса, положительное заключение государственной экспертизы проектной документации в случаях, предусмотренных частью 3.4 статьи 49 Градостроительного Кодекса, положительное заключение государственной экологической экспертизы проектной документации в случаях, предусмотренных частью 6 статьи 49 Градостроительного Кодекса;

6) разрешение на отклонение от предельных параметров разрешенного строительства, реконструкции (в случае, если застройщику было предоставлено такое разрешение в соответствии со статьей 40 Градостроительного Кодекса);

7) согласие всех правообладателей объекта капитального строительства в случае реконструкции такого объекта, за исключением указанных в пункте 6.2 части 7 статьи 51 Градостроительного Кодекса случаев реконструкции многоквартирного дома;

8) в случае проведения реконструкции государственным (муниципальным) заказчиком, являющимся органом государственной власти (государственным органом), Государственной корпорацией по атомной энергии "Росатом", Государственной корпорацией по космической деятельности "Роскосмос", органом управления государственным внебюджетным фондом или органом местного самоуправления, на объекте капитального строительства государственной (муниципальной) собственности, правообладателем которого является государственное (муниципальное) унитарное предприятие, государственное (муниципальное) бюджетное или автономное учреждение, в отношении которого указанный орган осуществляет соответственно функции и полномочия учредителя или права собственника имущества, - соглашение о проведении такой реконструкции, определяющее в том числе условия и порядок возмещения ущерба, причиненного указанному объекту при осуществлении реконструкции;

9) решение общего собрания собственников помещений и машиномест в многоквартирном доме, принятое в соответствии с жилищным законодательством в случае реконструкции многоквартирного дома, или, если в результате такой реконструкции произойдет уменьшение размера общего имущества в многоквартирном доме, согласие всех собственников помещений и машино-мест в многоквартирном доме;

10) копия свидетельства об аккредитации юридического лица, выдавшего положительное заключение негосударственной экспертизы проектной документации, в случае, если представлено заключение негосударственной экспертизы проектной документации;

11) документы, предусмотренные законодательством Российской Федерации об объектах культурного наследия, в случае, если при проведении работ по сохранению объекта культурного наследия затрагиваются конструктивные и другие характеристики надежности и безопасности такого объекта;

12) копия решения об установлении или изменении зоны с особыми условиями использования территории в случае строительства объекта капитального строительства, в связи с размещением которого в соответствии с законодательством Российской Федерации подлежит установлению зона с особыми условиями использования территории, или в случае реконструкции объекта капитального строительства, в результате которой в отношении реконструированного объекта подлежит установлению зона с особыми условиями использования территории или ранее установленная зона с особыми условиями использования территории подлежит изменению.»;

2) пункт 2.6.1 изложить в следующей редакции:

«2.6.1. Документы (их копии или сведения, содержащиеся в них), указанные в подпунктах 1 - 6, 10 и 12 пункта 2.6 настоящего Административного регламента, запрашиваются Администрацией Степановского сельского поселения в государственных органах, органах местного самоуправления и подведомственных государственным органам или органам местного самоуправления организациях, в распоряжении которых находятся указанные документы, в срок не позднее трех рабочих дней со дня получения заявления о выдаче разрешения на строительство, в соответствии с нормативными правовыми актами Российской Федерации, нормативными правовыми актами субъектов Российской Федерации, муниципальными правовыми актами, если застройщик не представил указанные документы самостоятельно.»;

3) пункт 2.6.2 изложить в следующей редакции:

«2.6.2. Документы, указанные в подпунктах 1, 4 и 5 пункта 2.6 настоящего Административного регламента, направляются заявителем самостоятельно, если указанные документы (их копии или сведения, содержащиеся в них) отсутствуют в Едином государственном реестре недвижимости или едином государственном реестре заключений.».

2. Настоящее постановление вступает в силу со дня его официального опубликования в информационном вестнике Верхнекетского района «Территория».

3. Разместить настоящее постановление на официальном сайте Администрации Верхнекетского района.

Глава Степановского сельского поселения М.А.Дробышенко

Администрация Степановского сельского поселения
ПОСТАНОВЛЕНИЕ

26 июня 2019 г. № 54

О внесении изменений в Административный регламент по предоставлению муниципальной услуги «Выдача разрешения на ввод объектов капитального строительства в эксплуатацию», утвержденный постановлением Администрации Степановского сельского поселения от 09.06.2014 № 55

В целях приведения муниципального нормативного правового акта в соответствие с законодательством Российской Федерации, ПОСТАНОВЛЯЮ:

1. Внести в Административный регламент по предоставлению муниципальной услуги «Выдача разрешения на ввод объектов капитального строительства в эксплуатацию», утвержденный постановлением Администрации Степановского сельского поселения от 09.06.2014 № 55 изменение, изложив пункт 2.6 в следующей редакции:

«2.6. Для предоставления муниципальной услуги заявитель представляет заявление. К заявлению прикладываются следующие документы:

1) правоустанавливающие документы на земельный участок, в том числе соглашение об установлении сервитута, решение об установлении публичного сервитута;

2) градостроительный план земельного участка, представленный для получения разрешения на строительство, или в случае строительства, реконструкции линейного объекта проект планировки территории и

проект межевания территории (за исключением случаев, при которых для строительства, реконструкции линейного объекта не требуется подготовка документации по планировке территории), проект планировки территории в случае выдачи разрешения на ввод в эксплуатацию линейного объекта, для размещения которого не требуется образование земельного участка;
3) разрешение на строительство;
4) акт приемки объекта капитального строительства (в случае осуществления строительства, реконструкции на основании договора строительного подряда);
5) акт, подтверждающий соответствие параметров построенного, реконструированного объекта капитального строительства проектной документации, в том числе требованиям энергетической эффективности и требованиям оснащенности объекта капитального строительства приборами учета используемых энергетических ресурсов, и подписанный лицом, осуществляющим строительство (лицом, осуществляющим строительство, и застройщиком или техническим заказчиком в случае осуществления строительства, реконструкции на основании договора строительного подряда, а также лицом, осуществляющим строительный контроль, в случае осуществления строительного контроля на основании договора);
6) документы, подтверждающие соответствие построенного, реконструированного объекта капитального строительства техническим условиям и подписанные представителями организаций, осуществляющих эксплуатацию сетей инженерно-технического обеспечения (при их наличии);
7) схема, отображающая расположение построенного, реконструированного объекта капитального строительства, расположение сетей инженерно-технического обеспечения в границах земельного участка и планировочную организацию земельного участка и подписанная лицом, осуществляющим строительство (лицом, осуществляющим строительство, и застройщиком или техническим заказчиком в случае осуществления строительства, реконструкции на основании договора строительного подряда), за исключением случаев строительства, реконструкции линейного объекта;
8) заключение органа государственного строительного надзора (в случае, если предусмотрено осуществление государственного строительного надзора в соответствии с частью 1 статьи 54 Градостроительного Кодекса) о соответствии построенного, реконструированного объекта капитального строительства требованиям проектной документации, в том числе требованиям энергетической эффективности и требованиям оснащенности объекта капитального строительства приборами учета используемых энергетических ресурсов, заключение уполномоченного на осуществление федерального государственного экологического надзора федерального органа исполнительной власти (далее - орган федерального государственного экологического надзора), выдаваемое в случаях, предусмотренных частью 7 статьи 54 Градостроительного Кодекса;
9) документ, подтверждающий заключение договора обязательного страхования гражданской ответственности владельца опасного объекта за причинение вреда в результате аварии на опасном объекте в соответствии с законодательством Российской Федерации об обязательном страховании гражданской ответственности владельца опасного объекта за причинение вреда в результате аварии на опасном объекте;
10) акт приемки выполненных работ по сохранению объекта культурного наследия, утвержденный соответствующим органом охраны объектов культурного наследия, определенным Федеральным законом от 25 июня 2002 года N 73-ФЗ "Об объектах культурного наследия (памятниках истории и культуры) народов Российской Федерации", при проведении реставрации, консервации, ремонта этого объекта и его приспособления для современного использования;
11) технический план объекта капитального строительства, подготовленный в соответствии с Федеральным законом от 13 июля 2015 года N 218-ФЗ "О государственной регистрации недвижимости";

Указанные в подпунктах 5 и 8 настоящего пункта документ и заключение должны содержать информацию о нормативных значениях показателей, включенных в состав требований энергетической эффективности объекта капитального строительства, и о фактических значениях таких показателей, определенных в отношении построенного, реконструированного объекта капитального строительства в результате проведенных исследований, замеров, экспертиз, испытаний, а также иную информацию, на основе которой устанавливается соответствие такого объекта требованиям энергетической эффективности и требованиям его оснащенности приборами учета используемых энергетических ресурсов. При строительстве, реконструкции многоквартирного дома заключение органа государственного строительного надзора также должно содержать информацию о классе энергетической эффективности многоквартирного дома, определяемом в соответствии с законодательством об энергосбережении и о повышении энергетической эффективности.

Документы (их копии или сведения, содержащиеся в них), указанные в подпунктах 1, 2, 3 и 8 настоящего пункта, запрашиваются Администрацией Степановского сельского поселения, в государственных органах, органах местного самоуправления и подведомственных государственным органам или органам местного самоуправления организациях, в распоряжении которых находятся указанные документы, если застройщик не представил указанные документы самостоятельно.

Документы, указанные в подпунктах 1, 4, 5, 6 и настоящего пункта, направляются заявителем самостоятельно, если указанные документы (их копии или сведения, содержащиеся в них) отсутствуют в распоряжении органов государственной власти, органов местного самоуправления либо подведомственных государственным органам или органам местного самоуправления организаций. Если документы, указанные в настоящей части, находятся в распоряжении органов государственной власти, органов местного самоуправления либо подведомственных государственным органам или органам местного самоуправления организаций, такие документы запрашиваются Администрацией Степановского сельского поселения, в органах и организациях, в распоряжении которых находятся указанные документы, если застройщик не представил указанные документы самостоятельно.».

2. Настоящее постановление вступает в силу со дня его официального опубликования в информационном вестнике Верхнекетского района «Территория».

3. Разместить настоящее постановление на официальном сайте Администрации Верхнекетского района.

Глава Степановского сельского поселения М.А.Дробышенко

Администрация Степановского сельского поселения
ПОСТАНОВЛЕНИЕ

26 июня 2019 г. № 55

О внесении изменений в Административный регламент по предоставлению муниципальной услуги «Выдача разрешения на использование земель или земельных участков, находящихся в собственности муниципального образования Степановское сельское поселение Верхнекетского района Томской области, без предоставления земельных участков и установления сервитута», утвержденный постановлением Администрации Степановского сельского поселения от 21.12.2016 № 255

В целях приведения муниципального нормативного правового акта в соответствие с законодательством Российской Федерации, ПОСТАНОВЛЯЮ:

1. Внести в Административный регламент по предоставлению муниципальной услуги «Выдача разрешения на использование земель или земельных участков, находящихся в собственности муниципального образования Степановское сельское поселение Верхнекетского района Томской области, без предоставления земельных участков и установления сервитута», утвержденный постановлением Администрации Степановского сельского поселения от 21.12.2016 № 255 изменение, изложив пункт 2.6 в следующей редакции:

«2.6. Для предоставления муниципальной услуги получатели услуги обращаются непосредственно в Администрацию с заявлением, о выдаче разрешения на использование земель или земельных участков, находящихся в собственности муниципального образования Степановское сельское поселение Верхнекетского района Томской области, без предоставления земельных участков и установления сервитута по форме, представленной в приложении 1 к административному регламенту.

1) в заявлении должны быть указаны:

а) фамилия, имя и (при наличии) отчество, место жительства заявителя и реквизиты документа, удостоверяющего его личность, - в случае, если заявление подается физическим лицом;

б) наименование, место нахождения, организационно-правовая форма и сведения о государственной регистрации заявителя в «Едином государственном реестре юридических лиц» - в случае, если заявление подается юридическим лицом;

в) фамилия, имя и (при наличии) отчество представителя заявителя и реквизиты документа, подтверждающего его полномочия, - в случае, если заявление подается представителем заявителя;

г) почтовый адрес, адрес электронной почты, номер телефона для связи с заявителем или представителем заявителя;

д) предполагаемые цели использования земель или земельного участка в соответствии с пунктом 1 статьи 39.34 Земельного кодекса Российской Федерации;

е кадастровый номер земельного участка - в случае, если планируется использование всего земельного участка или его части;

ж) срок использования земель или земельного участка (в пределах сроков, установленных пунктом 1 статьи 39.34 Земельного кодекса Российской Федерации).

2) к заявлению прилагаются:

а) копии документов, удостоверяющих личность заявителя и представителя заявителя, и документа, подтверждающего полномочия представителя заявителя, в случае, если заявление подается представителем заявителя;

б) схема границ предполагаемых к использованию земель или части земельного участка на кадастровом плане территории с указанием координат характерных точек границ территории - в случае, если планируется использовать земли или часть земельного участка (с использованием системы координат, применяемой при ведении государственного кадастра недвижимости).

3) к заявлению могут быть приложены:

а) кадастровая выписка о земельном участке или кадастровый паспорт земельного участка;

б) копия лицензии, удостоверяющей право проведения работ по геологическому изучению недр;

в) иные документы, подтверждающие основания для использования земель или земельного участка в целях, предусмотренных пунктом 1 статьи 39.34 Земельного кодекса Российской Федерации.

4) в случае если указанные в подпункте 3 настоящего пункта документы не представлены заявителем, такие документы запрашиваются уполномоченным органом в порядке межведомственного информационного взаимодействия.».

2. Настоящее постановление вступает в силу со дня его официального опубликования в информационном вестнике Верхнекетского района «Территория».

3. Разместить настоящее постановление на официальном сайте Администрации Верхнекетского района.

Глава Степановского сельского поселения М.А.Дробышенко

Администрация Степановского сельского поселения
ПОСТАНОВЛЕНИЕ

26 июня 2019 г. № 56

О внесении изменений в постановление Администрации Степановского сельского поселения от 01.04.2014 № 32 «Об утверждении Положения о сообщении лицами, замещающими муниципальные должности и должности муниципальной службы в Администрации Степановского сельского поселения, о получении подарка в связи с их должностным положением или исполнением ими служебных (должностных) обязанностей, сдаче и оценке подарка, реализации (выкупе) и зачислении средств, вырученных от его реализации»

В целях приведения муниципального нормативного правового акта в соответствие с действующим законодательством Российской Федерации, ПОСТАНОВЛЯЮ:

1. Внести в постановление Администрации Степановского сельского поселения от 01.04.2014 № 32 «Об утверждении Положения о сообщении лицами, замещающими муниципальные должности и должности муниципальной службы в Администрации Степановского сельского поселения, о получении подарка в связи с их должностным положением или исполнением ими служебных (должностных) обязанностей, сдаче и оценке подарка, реализации (выкупе) и зачислении средств, вырученных от его реализации» (далее – постановление) следующие изменения:

1) наименование постановления после слов «лицами, замещающими муниципальные должности» дополнить словами «на постоянной основе»;

2) в пункте 1 после слов «лицами, замещающими муниципальные должности» дополнить словами «на постоянной основе»;

3) в пункте 2 после слов «лиц, замещающих муниципальные должности» дополнить словами «на постоянной основе»;

4) в Положении о сообщении лицами, замещающими муниципальные должности и должности муниципальной службы в Администрации Степановского сельского поселения, о получении подарка в связи с протокольными мероприятиями, служебными командировками и другими официальными мероприятиями, участие которых связано с исполнением ими служебных (должностных) обязанностей, сдаче и оценке подарка, реализации (выкупе) и зачислении средств, вырученных от его реализации (далее – Положение):

наименование Положения изложить в следующей редакции:

«Положение о сообщении лицами, замещающими муниципальные должности на постоянной основе и должности муниципальной службы в Администрации Степановского сельского поселения, о получении подарка в связи с протокольными мероприятиями, служебными командировками и другими официальными мероприятиями, участие которых связано с исполнением ими служебных (должностных) обязанностей, сдаче и оценке подарка, реализации (выкупе) и зачислении средств, вырученных от его реализации»;

пункт 1 после слов «лицами, замещающими муниципальные должности» дополнить словами «на постоянно основе».

2. Настоящее постановление вступает в силу со дня его официального опубликования в информационном вестнике Верхнекетского района «Территория».

3. Разместить настоящее постановление на официальном сайте Администрации Верхнекетского района.

Глава Степановского сельского поселения М.А.Дробышенко

Администрация Степановского сельского поселения
ПОСТАНОВЛЕНИЕ

26 июня 2019 г. № 57

Об утверждении Порядка принятия решений о предоставлении субсидий или об осуществлении бюджетных инвестиций на подготовку обоснования инвестиций и проведение его технологического и ценового аудита

В соответствии с пунктом 3.1 статьи 78.2 и пунктом 3.1 статьи 79 Бюджетного кодекса Российской Федерации, ПОСТАНОВЛЯЮ:

1. Утвердить прилагаемый Порядок принятия решений о предоставлении субсидий или об осуществлении бюджетных инвестиций на подготовку обоснования инвестиций и проведение его технологического и ценового аудита.

2. Настоящее постановление вступает в силу со дня его официального опубликования в информационном вестнике Верхнекетского района «Территория».

3. Разместить постановление на официальном сайте Администрации Верхнекетского района.

4. Контроль исполнения настоящего постановления возложить на главного специалиста по финансам Администрации Степановского сельского поселения.

Глава Степановского сельского поселения М.А.Дробышенко

Приложение к постановлению Администрации
Степановского сельского поселения от 26.06.2019 № 57

Порядок принятия решений о предоставлении субсидий или об осуществлении бюджетных инвестиций на подготовку обоснования инвестиций и проведение его технологического и ценового аудита

I. Общие положения

1. Настоящий Порядок устанавливает правила принятия решений о предоставлении муниципальным бюджетным и автономным учреждениям (далее - учреждения), муниципальным унитарным предприятиям, в том числе казенным предприятиям (далее - предприятия) субсидий или об осуществлении бюджетных инвестиций за счет средств местного бюджета на подготовку обоснования инвестиций и проведение его технологического и ценового аудита по объектам капитального строительства, которые находятся (будут находиться) в муниципальной собственности (далее - объекты капитального строительства), в случае, если подготовка такого обоснования инвестиций является обязательной в соответствии с законодательством Российской Федерации.

2. Инициатором подготовки проекта решения может выступать главный распорядитель средств местного бюджета, ответственный за реализацию мероприятий муниципальной программы муниципального образования Степановское сельское поселение Верхнекетского района Томской области(далее - муниципальное образование), в рамках которых планируется предоставление субсидий или осуществление бюджетных инвестиций, либо в случае, если объект капитального строительства не включен в муниципальную программу муниципального образования, - главный распорядитель средств местного бюджета, наделенный в установленном порядке полномочиями в соответствующей сфере ведения (далее - главный распорядитель).

II. Подготовка проекта решения

3. Главный распорядитель подготавливает и согласовывает проект решения, предусматривающий предоставление субсидий или осуществление бюджетных инвестиций на цели, указанные в пункте 1 настоящего Порядка, в рамках муниципальной программы муниципального образования, с ее ответственным исполнителем, в случае если главный распорядитель не является одновременно ее ответственным исполнителем.

4. Проект решения подготавливается в форме проекта постановления Администрации Степановского сельского поселения (далее – проект решения).

В проект решения может быть включено несколько объектов капитального строительства одного учреждения или предприятия, относящихся к одному мероприятию муниципальной программы муниципального образования или одной сфере деятельности главного распорядителя.

5. Проект решения содержит следующую информацию в отношении каждого объекта капитального строительства:

1) наименование объекта капитального строительства;

2) направление инвестирования (строительство, реконструкция, в том числе с элементами реставрации, техническое перевооружение объекта капитального строительства);

3) наименование главного распорядителя;

4) наименование муниципального заказчика;

5) мощность (прирост мощности) объекта капитального строительства, подлежащая вводу в эксплуатацию;

6) срок подготовки обоснования инвестиций и проведения его технологического и ценового аудита;

7) общий (предельный) объем субсидий или бюджетных инвестиций местного бюджета на подготовку обоснования инвестиций и проведение его технологического и ценового аудита и его распределение по годам (в ценах соответствующих лет реализации инвестиционного проекта).

6. Главный распорядитель при составлении проекта местного бюджета на очередной финансовый год или на очередной финансовый год и плановый период составляет проект решения и обеспечивает его принятие в форме постановления Администрации Степановского сельского поселения не позднее, чем за 2 месяца до определенной даты рассмотрения проекта местного бюджета муниципального образования на очередной финансовый год.

7. Внесение изменений в решение осуществляется в соответствии с настоящим Порядком.

Администрация Степановского сельского поселения
ПОСТАНОВЛЕНИЕ

26 июня 2019 г. № 58

О муниципальной долговой книге муниципального образования Степановское сельское поселение Верхнекетского района Томской области

В соответствии со статьями 120 и 121 Бюджетного кодекса Российской Федерации, ПОСТАНОВЛЯЮ:

1. Утвердить прилагаемые состав информации, порядок и срок её внесения в муниципальную долговую книгу, порядок ведения муниципальной долговой книги муниципального образования Степановское сельское поселение Верхнекетского района Томской области (далее - муниципальное образование Степановское сельское поселение) согласно приложению 1 к настоящему постановлению.

2. Утвердить прилагаемую форму муниципальной долговой книги муниципального образования Степановское сельское поселение согласно приложению 2 к настоящему постановлению.

3. Установить: муниципальную долговую книгу муниципального образования Степановское сельское поселение ведёт финансовый орган (должностное лицо) муниципального образования Степановское сельское поселение в порядке, установленном в приложении 1 к на-

стоящему постановлению.

3. Признать постановление Администрации Степановского сельского поселения от 24.08.2015 № 59 «Об утверждении Порядка ведения муниципальной долговой книги муниципального образования «Степановское сельское поселение» утратившим силу.

4. Настоящее постановление вступает в силу со дня его официального опубликования в информационном вестнике Верхнекетского района «Территория».

5. Разместить настоящее постановление на официальном сайте Администрации Верхнекетского района.

6. Контроль исполнения настоящего постановления возложить на финансовый орган (должностное лицо) муниципального образования Степановское сельское поселение - ведущего специалиста по финансам.

Глава Степановского сельского поселения М.А.Дробышенко

Приложение 1 к постановлению Администрации
Степановского сельского поселения от 26.06.2019 № 58

Состав информации, порядок и срок её внесения в муниципальную долговую книгу, порядок ведения муниципальной долговой книги муниципального образования Степановское сельское поселение

1. ОБЩИЕ ПОЛОЖЕНИЯ

1. Учет и регистрация муниципальных долговых обязательств муниципального образования осуществляются в муниципальной долговой книге муниципального образования.

2. Муниципальная долговая книга муниципального образования Степановское сельское поселение (далее - Долговая книга) - систематизированный свод информации о долговых обязательствах муниципального образования Степановское сельское поселение, составляющих муниципальный долг муниципального образования Степановское сельское поселение.

3. В Долговую книгу вносятся долговые обязательства муниципального образования Степановское сельское поселение в виде обязательств по:

1) муниципальным ценным бумагам;

2) кредитам, полученным от кредитных организаций;

3) бюджетным кредитам, привлеченным муниципальным образованием Степановское сельское поселение в местный бюджет от других бюджетов бюджетной системы Российской Федерации;

4) муниципальным гарантиям.

4. В объем муниципального долга муниципального образования Степановское сельское поселение включаются:

1) номинальная сумма долга по муниципальным ценным бумагам;

2) объем основного долга по кредитам, полученным муниципальным образованием Степановское сельское поселение от кредитных организаций;

3) объем основного долга по бюджетным кредитам, привлеченным в местный бюджет муниципального образования Степановское сельское поселение от других бюджетов бюджетной системы Российской Федерации;

4) объем обязательств по муниципальным гарантиям, предоставленным муниципальным образованием Степановское сельское поселение.

2. СОДЕРЖАНИЕ ДОЛГОВОЙ КНИГИ

5. Долговая книга ведется в табличном виде и состоит из следующих разделов:

1) муниципальные ценные бумаги;

2) кредиты, полученные от кредитных организаций;

3) бюджетные кредиты от других бюджетов бюджетной системы;

4) муниципальные гарантии.

6. По каждому долговому обязательству муниципального образования Степановское сельское поселение отражению в Долговой книге подлежит информация согласно формы Долговой книги, утвержденной Администрацией Степановского сельского поселения.

3. ПОРЯДОК ВЕДЕНИЯ ДОЛГОВОЙ КНИГИ

7. Долговая книга ведется в электронном виде финансовым органом (должностным лицом) муниципального образования Степановское сельское поселение.

8. Долговая книга на бумажном носителе распечатывается по состоянию на каждую отчетную дату (1-е число месяца), а также в день внесения в Долговую книгу информации, связанной с возникновением долговых обязательств муниципального образования Степановское сельское поселение.

9. Долговая книга подписывается Главой Степановского сельского поселения.

10. Учет информации о долговых обязательствах муниципального образования Степановское сельское поселение осуществляется в валюте долга, в которой определено денежное обязательство при его возникновении, исходя из установленных Бюджетным кодексом Российской Федерации определений внешнего и внутреннего долга.

11. В Долговой книге обязательно указываются итог по каждому разделу и объем муниципального долга муниципального образования Степановское сельское поселение.

12. Информация о муниципальных долговых обязательствах муниципального образования Степановское сельское поселение вносится в Долговую книгу в срок, не превышающий пяти рабочих дней с момента возникновения соответствующего обязательства.

13. Информация об обязательствах, исполненных в полном объеме или списанных с муниципального долга в течение финансового года, исключается из Долговой книги по окончании финансового года.

4. ПРЕДОСТАВЛЕНИЕ ОТЧЕТНОСТИ О СОСТОЯНИИ И ИЗМЕНЕНИИ МУНИЦИПАЛЬНОГО ДОЛГА МУНИЦИПАЛЬНОГО ОБРАЗОВАНИЯ СТЕПАНОВСКОЕ СЕЛЬСКОЕ ПОСЕЛЕНИЕ

14. Информация о долговых обязательствах муниципального образования Степановское сельское поселение, отраженная в Долговой книге, подлежит передаче в финансовый орган Томской области.

15. Ответственность за достоверность данных о долговых обязательствах муниципального образования Степановское сельское поселение, переданных в финансовый орган Томской области, несет финансовый орган (должностное лицо) муниципального образования Степановское сельское поселение.

Приложение 2 к постановлению Администрации
Степановского сельского поселения от 26.06.2019 № 58

Долговая книга муниципального образования Степановское сельское поселение на ____ г.

№ п/п	Наименование, № и дата документа, изменений в него	Наименование кредитора	Получатель средств	Объем обязательств по договору	Фактические дата и сумма заимствования		Процентная ставка (или ставки)	График погашения обязательств	Форма обеспечения обязательств	Сведения о фактически совершенных операциях по погашению обязательства		Остаток долговых обязательств на отчетную дату		Источник средств за счет, которых погашено долговое обязательство
					Дата	Сумма				Дата	Сумма	Всего	в том числе просроченная задолженность	
1	2	3	4	5	6	7	8	9	10	11	12	13	14	15
1. Муниципальные ценные бумаги														
	Итого по ценным бумагам:													
2. Кредиты, полученные от кредитных организаций														
	Итого по кредитным ресурсам:													
3. Бюджетные кредиты от других бюджетов бюджетной системы														
	Итого по бюджетным кредитам:													
4. Муниципальные гарантии														
	Итого по муниципальным гарантиям:													
	ВСЕГО муниципальный долг													

Администрация Степановского сельского поселения
ПОСТАНОВЛЕНИЕ

26 июня 2019 г. № 59

Об определении мест для выгула домашних животных

В целях регулирования вопросов в сфере благоустройства территории Степановского сельского поселения в части содержания домашних животных и повышения комфортности условий проживания граждан, в соответствии со статьи 8 Федерального закона Российской Федерации от 27.12.2018 года № 498-ФЗ «Об ответственном обращении с животными и о внесении изменений в отдельные законодательные акты Российской Федерации», статьей 14 Федерального Закона от 06.10.2003 № 131-ФЗ «Об общих принципах организации местного самоуправления в Российской Федерации», ПОСТАНОВЛЯЮ:

1. Определить места для выгула домашних животных (собак, кошек) на территории муниципального образования Степановское сельское поселение Верхнекетского района Томской области в п. Степановка согласно приложению №1 к настоящему постановлению;

2. Определить места для выгула сельскохозяйственных животных на территории муниципального образования Степановское сельское поселение Верхнекетского района Томской области согласно приложению 2 к настоящему постановлению.

3. Настоящее постановление вступает в силу со дня его официального опубликования в информационном вестнике Верхнекетского района «Территория». Разместить постановление на официальном сайте Администрации Верхнекетского района.

4. Контроль исполнения настоящего постановления возложить на специалиста по земельным вопросам Администрации Степановского сельского поселения.

Глава Степановского сельского поселения М.А.Дробышенко

Приложение 1 к постановлению Администрации
Степановского сельского поселения от 26.06.2019 № 59

Размещение мест выгула домашних животных на территории муниципального образования Степановское сельское поселение Верхнекетского района Томской области

п. Степановка

Условные обозначения:

- обозначение места выгула домашних животных

Приложение 2 к постановлению Администрации
Степановского сельского поселения от 26.06.2019 № 59

Места для выгула сельскохозяйственных животных

№ п/п	Населенный пункт	Места для выгула сельскохозяйственных животных	Примечание
1	п. Степановка	п. Степановка – пойма реки Степановка п. Степановка – пойма реки Утка	

Администрация Степановского сельского поселения
ПОСТАНОВЛЕНИЕ

26 июня 2019 г. № 60

Об имущественной поддержке субъектов малого и среднего предпринимательства, организаций, образующих инфраструктуру поддержки субъектов малого и среднего предпринимательства

В соответствии со статьей 18 Федерального закона от 24.07.2007 № 209-ФЗ «О развитии малого и среднего предпринимательства в Российской Федерации», ПОСТАНОВЛЯЮ:

1. Утвердить прилагаемые:

1) Правила формирования, ведения и обязательного опубликования перечня муниципального имущества муниципального образования Степановское сельское поселение Верхнекетского района Томской области, свободного от прав третьих лиц (за исключением права хозяйственного ведения, права оперативного управления, имущественных прав субъектов малого и среднего предпринимательства), предназначенного для предоставления во владение на долгосрочной основе (в том числе по льготным ставкам арендной платы) субъектам малого и среднего предпринимательства, в том числе являющимся сельскохозяйственными кооперативами или занимающимся социально значимыми видами деятельности, иными установленными муниципальными программами (подпрограммами) приоритетными видами деятельности, организациям, образующим инфраструктуру поддержки субъектов малого и среднего предпринимательства согласно приложению 1 к настоящему постановлению;

2) для целей оказания имущественной поддержки субъектам малого и среднего предпринимательства, в том числе являющимся сельскохозяйственными кооперативами или занимающимся социально значимыми видами деятельности, иными установленными муниципальными программами (подпрограммами) приоритетными видами деятельности, организациям, образующим инфраструктуру поддержки субъектов малого и среднего предпринимательства, на льготных условиях Перечень социально значимых для муниципального образования Степановское сельское поселение Верхнекетского района Томской области видов деятельности согласно приложению 2 к настоящему постановлению;

3) Перечень муниципального имущества муниципального образования Степановское сельское поселение Верхнекетского района Томской области, свободного от прав третьих лиц (за исключением права хозяйственного ведения, права оперативного управления, имущественных прав субъектов малого и среднего предпринимательства), предназначенного для предоставления во владение на долгосрочной основе (в том числе по льготным ставкам арендной платы) субъектам малого и среднего предпринимательства, в том числе являющимся сельскохозяйственными кооперативами или занимающимся социально значимыми видами деятельности, иными установленными муниципальными программами (подпрограммами) приоритетными видами деятельности, организациям, образующим инфраструктуру поддержки субъектов малого и среднего предпринимательства, согласно приложению 3 к настоящему постановлению;

4) Порядок и условия предоставления в аренду имущества, включенного в перечень муниципального имущества Степановского сельского поселения, свободного от прав третьих лиц (за исключением права хозяйственного ведения, права оперативного управления, имущественных прав субъектов малого и среднего предпринимательства), предназначенного для предоставления во владение на долгосрочной основе (в том числе по льготным ставкам арендной платы) субъектам малого и среднего предпринимательства, в том числе являющимся сельскохозяйственными кооперативами или занимающимся социально значимыми видами деятельности, иными установленными муниципальными программами (подпрограммами) приоритетными видами деятельности, организациям, образующим инфраструктуру поддержки субъектов малого и среднего предпринимательства, согласно приложению 4 к настоящему постановлению.

2. Признать утратившими силу постановления Администрации Степановского сельского поселения:

1) от 09.03.2017 № 22 «Об оказании имущественной поддержки субъектам малого и среднего предпринимательства и организациям, образующим инфраструктуру поддержки субъектов малого и среднего предпринимательства»;

2) от 13.06.2018 № 49 «О внесении изменения в постановление Администрации Степановского сельского поселения от 09.03.2017 № 22 «Об оказании имущественной поддержки субъектам малого и среднего предпринимательства и организациям, образующим инфраструктуру поддержки субъектов малого и среднего предпринимательства».

3. Настоящее постановление вступает в силу со дня его официального опубликования в информационном вестнике Верхнекетского района "Территория". Разместить постановление на официальном сайте Администрации Верхнекетского района.

4. Контроль за исполнением настоящего постановления оставляю за собой.

Глава Степановского сельского поселения М.А.Дробышенко

Приложение 1 к постановлению Администрации
Степановского сельского поселения от 26.06.2019 № 60

Правила формирования, ведения и обязательного опубликования перечня муниципального имущества муниципального образования Степановское сельское поселение Верхнекетского района Томской области, свободного от прав третьих лиц (за исключением права хозяйственного ведения, права оперативного управления, имущественных прав субъектов малого и среднего предпринимательства), предназначенного для предоставления во владение на долгосрочной основе (в том числе по льготным ставкам арендной платы) субъектам малого и среднего предпринимательства, в том числе являющимся сельскохозяйственными кооперативами или занимающимся социально значимыми видами деятельности, иными установленными муниципальными программами (подпрограммами) приоритетными видами деятельности, организациям, образующим инфраструктуру поддержки субъектов малого и среднего предпринимательства, предусмотренного частью 4 статьи 18 Федерального закона «О развитии малого и среднего предпринимательства в Российской Федерации».

1. Настоящие Правила устанавливают порядок формирования, ведения (в том числе ежегодного дополнения) и обязательного опубликования перечня муниципального имущества муниципального образования Степановское сельское поселение Верхнекетского района Томской области, свободного от прав третьих лиц (за исключением права хозяйственного ведения, права оперативного управления, имущественных прав субъектов малого и среднего предпринимательства), предназначенного для предоставления во владение на долгосрочной основе (в том числе по льготным ставкам арендной платы) субъектам малого и среднего предпринимательства, в том числе являющимся сельскохозяйственными кооперативами или занимающимся социально значимыми видами деятельности, иными установленными муниципальными программами (подпрограммами) приоритетными видами деятельности, организациям, образующим инфраструктуру поддержки субъектов малого и среднего предпринимательства, предусмотренного частью 4 статьи 18 Федерального закона «О развитии малого и среднего предпринимательства в Российской Федерации» (далее соответственно - муниципальное имущество, перечень), в целях предоставления муниципального имущества во владение и (или) в пользование на долгосрочной основе субъектам малого и среднего предпри-

нимательства и организациям, образующим инфраструктуру поддержки субъектов малого и среднего предпринимательства.
2. В перечень вносятся сведения о муниципальном имуществе, соответствующем следующим критериям:
а) муниципальное имущество свободно от прав третьих лиц (за исключением имущественных прав субъектов малого и среднего предпринимательства);
б) муниципальное имущество не ограничено в обороте;
в) муниципальное имущество не является объектом религиозного назначения;
г) муниципальное имущество не является объектом незавершенного строительства;
д) в отношении муниципального имущества не принято решение Администрацией Степановского сельского поселения (далее - Администрация) о предоставлении его иным лицам;
е) муниципальное имущество не включено в прогнозный план (программу) приватизации имущества, находящегося в собственности Степановского сельского поселения;
ж) муниципальное имущество не признано аварийным и подлежащим сносу или реконструкции.
3. Внесение сведений о муниципальном имуществе в перечень(в том числе ежегодное дополнение), а также исключение сведений о муниципальном имуществе из перечня осуществляются постановлением Администрации об утверждении перечня или о внесении в него изменений на основе предложений Совета Степановского сельского поселения, некоммерческих организаций, выражающих интересы субъектов малого и среднего предпринимательства, организаций, образующих инфраструктуру поддержки субъектов малого и среднего предпринимательства, а также субъектов малого и среднего предпринимательства.
Внесение в перечень изменений, не предусматривающих исключения из перечня муниципального имущества, осуществляется не позднее 10 рабочих дней с даты внесения соответствующих изменений в реестр муниципального имущества.
4. Рассмотрение предложения, указанного в пункте 3настоящих Правил, осуществляется Администрацией в течение 30 календарных дней с даты его поступления. По результатам рассмотрения предложения Администрацией принимается одно из следующих решений:
а) о включении сведений о муниципальном имуществе, в отношении которого поступило предложение, в перечень с учетом критериев, установленных пунктом 2 настоящих Правил;
б) об исключении сведений о муниципальном имуществе, в отношении которого поступило предложение, из перечня с учетом положений пунктов 6 и 7 настоящих Правил;
в) об отказе в учете предложения.
5. В случае принятия решения об отказе в учете предложения, указанного в пункте 3 настоящих Правил, Администрация направляет лицу, представившему предложение, мотивированный ответ о невозможности включения сведений о муниципальном имуществе в перечень или исключения сведений о муниципальном имуществе из перечня.
6. Администрация вправе исключить сведения о муниципальном имуществе из перечня, если в течение 2 лет со дня включения сведений о муниципальном имуществе в перечень в отношении такого имущества от субъектов малого и среднего предпринимательства или организаций, образующих инфраструктуру поддержки субъектов малого и среднего предпринимательства, не поступило:
а) ни одной заявки на участие в аукционе (конкурсе) на право заключения договора, предусматривающего переход прав владения и (или) пользования в отношении муниципального имущества;
б) ни одного заявления о предоставлении муниципального имущества, в отношении которого заключение указанного договора может быть осуществлено без проведения аукциона (конкурса) в случаях, предусмотренных Федеральным законом «О защите конкуренции».
7. Администрация исключает сведения о муниципальном имуществе из перечня в одном из следующих случаев:
а) в отношении муниципального имущества в установленном законодательством Российской Федерации порядке принято решение Администрации о его использовании для муниципальных нужд либо для иных целей;
б) право муниципальной собственности на имущество прекращено по решению суда или в ином установленном законом порядке.
8. Сведения о муниципальном имуществе вносятся в перечень в составе и по форме, которые установлены в соответствии с частью 4.4 статьи 18 Федерального закона «О развитии малого и среднего предпринимательства в Российской Федерации».
9. Сведения о муниципальном имуществе группируются по видам имущества (недвижимое имущество (в том числе единый недвижимый комплекс), движимое имущество).
10. Ведение перечня осуществляется Администрацией в электронной форме.
11. Перечень и внесенные в него изменения подлежат:
а) обязательному опубликованию в информационном вестнике Верхнекетского района «Территория» - в течение 10 рабочих дней со дня утверждения;
б) размещению на официальном сайте Администрации Верхнекетского района в информационно-телекоммуникационной сети «Интернет» (в том числе в форме открытых данных) - в течение 3 рабочих дней со дня утверждения.

Приложение 2 к постановлению Администрации
Степановского сельского поселения от 26.06.2019 № 60

Перечень социально-значимых для муниципального образования Степановского сельское поселение Верхнекетского района Томской области видов деятельности по общероссийскому классификатору видов экономической деятельности (ОКВЭД)

1. раздел А. Сельское хозяйство;
2. раздел I. Транспорт и связь;
3. в разделе K. Операции с недвижимым имуществом, аренда и предоставление услуг (кроме пункта 70 операции с недвижимым имуществом);
4. раздел M. Образование;
5. раздел N. Здравоохранение и предоставление социальных услуг;
6. раздел O. Предоставление прочих коммунальных, социальных и персональных услуг;
7. раздел P. Предоставление услуг по ведению домашнего хозяйства.

Приложение 3 к постановлению Администрации
Степановского сельского поселения от 26.06.2019 № 60

Перечень муниципального имущества муниципального образования Степановское сельское поселение Верхнекетского района Томской области, свободного от прав третьих лиц (за исключением права хозяйственного ведения, права оперативного управления, имущественных прав субъектов малого и среднего предпринимательства), предназначенного для предоставления во владение на долгосрочной основе (в том числе по льготным ставкам арендной платы) субъектам малого и среднего предпринимательства, в том числе являющимся сельскохозяйственными кооперативами или занимающимся социально значимыми видами деятельности, иными установленными муниципальными программами (подпрограммами) приоритетными видами деятельности, организациям, образующим инфраструктуру поддержки субъектов малого и среднего предпринимательства

№ п/п	Адрес объекта	Тип здания, помещения	Общая площадь объекта, кв.м.	Технические характеристики (для машин, оборудования, транспортных средств, иных механизмов)	Обременение объекта правами третьих лиц
1	Томская область, Верхнекетский район, п.Степановка, ул.Свердлова, д.19д, стр.1 кадастровый номер у70:4:9(2):017	нежилое здание	79,0		обременения отсутствуют

Приложение 4 к постановлению Администрации
Степановского сельского поселения от 26.06.2019 № 60

Порядок и условия предоставления в аренду имущества, включенного в перечень муниципального имущества Степановского сельского поселения, свободного от прав третьих лиц (за исключением права хозяйственного ведения, права оперативного управления, имущественных прав субъектов малого и среднего предпринимательства), предназначенного для предоставления во владение на долгосрочной основе (в том числе по льготным ставкам арендной платы) субъектам малого и среднего предпринимательства, в том числе являющимся сельскохозяйственными кооперативами или занимающимся социально значимыми видами деятельности, иными установленными муниципальными программами (подпрограммами) приоритетными видами деятельности, организациям, образующим инфраструктуру поддержки субъектов малого и среднего предпринимательства

1. Имущество, включенное в перечень муниципального имущества Степановского сельского поселения, свободного от прав третьих лиц (за исключением права хозяйственного ведения, права оперативного управления, имущественных прав субъектов малого и среднего предпринимательства), предназначенное для предоставления во владение на долгосрочной основе (в том числе по льготным ставкам арендной платы) субъектам малого и среднего предпринимательства, в том числе являющимся сельскохозяйственными кооперативами или занимающимся социально значимыми видами деятельности, иными установленными муниципальными программами (подпрограммами) приоритетными видами деятельности, организациям, образующим инфраструктуру поддержки субъектов малого и среднего предпринимательства (далее - Перечень), предоставляется:
1) по результатам проведения торгов на право заключения договора аренды;
2) без проведения торгов в случаях в соответствии с Федеральным законом от 26 июля 2006 № 135-ФЗ «О защите конкуренции».
2. Порядок и условия предоставления в аренду земельных участков, включенных в Перечень, устанавливаются в соответствии с гражданским законодательством и земельным законодательством. Предоставление в аренду части помещения, включенного в Перечень, не допускается.
3.Участниками торгов могут являться только субъекты малого или среднего предпринимательства и организации, образующие инфраструктуру поддержки субъектов малого и среднего предпринимательства.
4. Условия предоставления в аренду имущества, включенного в Перечень:
1) заявителем является субъект малого и среднего предпринимательства, организация, образующая инфраструктуру поддержки субъектов малого и среднего предпринимательства;
2) заявителем поданы заявление и документы в соответствии с пунктом 6 настоящего Порядка.
5. В случае если право владения и (или) пользования имуществом, включенным в Перечень, предоставляется на торгах, в комиссию по проведению торгов включается по согласованию представитель от

Координационного совета в области малого и среднего предпринимательства Верхнекетского района.
6. Имущество, включенное в Перечень, предоставляется во владение и (или) в пользование субъектам малого или среднего предпринимательства и организациям, образующим инфраструктуру поддержки малого и среднего предпринимательства, на срок, определенный в соответствии с частью 4.3 статьи 18 Федерального закона от 24 июля 2007 года № 209-ФЗ «О развитии малого и среднего предпринимательства в Российской Федерации».
7. В случае заключения договора аренды имущества, подлежащего государственной регистрации, фактическая передача имущества осуществляется в течение десяти дней после такой регистрации по акту приема-передачи.
8. Для подтверждения права на предоставление имущества, включенного в Перечень, субъект малого или среднего предпринимательства, организация, образующая инфраструктуру поддержки субъектов малого и среднего предпринимательства (далее - заявитель), обращается в Администрацию Степановского сельского поселения (далее - Администрация) с письменным заявлением о предоставлении имущества и приложением следующих документов:
1) копии учредительных документов, свидетельства о государственной регистрации юридического лица или свидетельства о государственной регистрации индивидуального предпринимателя;
2) документов, подтверждающих полномочия лица на подписание договора аренды от имени юридического лица;
3) копии документа, удостоверяющего личность индивидуального предпринимателя;
4) справки о средней численности работников за предшествующий календарный год с учетом всех работников, в том числе работающих по гражданско-правовым договорам или по совместительству с учетом реально отработанного времени, работников представительств, филиалов и других обособленных подразделений, подписанной руководителем (индивидуальным предпринимателем) и заверенной печатью юридического лица;
5) копии бухгалтерского баланса и отчета о прибылях и убытках (с отметкой налогового органа о его принятии) за предшествующий календарный год и на последнюю отчетную дату текущего года. Организации и индивидуальные предприниматели, применяющие упрощенную систему налогообложения и не ведущие бухгалтерский учет, предоставляют копии налоговой декларации по налогу, взимаемому в связи с применением упрощенной системы налогообложения (с отметкой налогового органа о его принятии), за предшествующий календарный год и на последнюю отчетную дату текущего года. Индивидуальные предприниматели, применяющие систему налогообложения в виде единого налога на вмененный доход для отдельных видов деятельности, представляют справку о выручке от реализации товаров (работ, услуг), заверенную подписью и печатью индивидуального предпринимателя (при ее наличии);
6) в случае если заявитель заинтересован в предоставлении муниципальной преференции - документы, предусмотренные пунктами 2 - 6 части 1 статьи 20 Федерального закона от 26 июля 2006 № 135-ФЗ «О защите конкуренции».
9. Обращение регистрируется в день его поступления в книге обращений установленного образца, определяемого муниципальными актами о делопроизводстве и номенклатуре дел.
10. Срок принятия решения по предоставлению имущества, указанного в Перечне или об отказе в предоставлении имущества, указанного в Перечне, составляет не более одного календарного месяца с момента регистрации обращения. В случае отказа в оказании поддержки в принятом решении должны быть указаны основания такого отказа и порядок его обжалования в соответствии с действующим законодательством.
11. В течение 5 календарных дней с момента принятия решения Администрация письменно информирует заявителя о принятом решении.
12. О результатах принятого решения делается отметка в вышеуказанном журнале.
13. Администрация в течение десяти рабочих дней с момента регистрации рассматривает представленные документы и принимает одно из следующих решений:
1) о возможности предоставления испрашиваемого имущества в аренду без проведения торгов в случаях, предусмотренных статьей 17.1 Федерального закона от 26 июля 2006 № 135-ФЗ «О защите конкуренции»;
2) о возможности предоставления испрашиваемого имущества в аренду без проведения торгов и направлении документов на согласование в антимонопольный орган в случаях, предусмотренных главой 5 Федерального закона «О защите конкуренции»;
3) о возможности предоставления испрашиваемого имущества исключительно по результатам проведения торгов на право заключения договора аренды, в соответствии со статьей 17.1 Федерального закона «О защите конкуренции»;
4) об отказе в предоставлении испрашиваемого имущества с указанием причин отказа.
14. Основаниями для отказа в проведении необходимых процедур по предоставлению имущества, указанного в Перечне, являются:
1) несоответствие заявителя условиям отнесения к категории субъекта малого и среднего предпринимательства, установленным федеральным законом;
2) наличие обременения испрашиваемого в аренду имущества правами третьих лиц - субъектов малого и среднего предпринимательства, организацией, образующей инфраструктуру поддержки субъектов малого и среднего предпринимательства;
3) непредставление документов, указанных в пункте 6 настоящего Порядка.
15. Для субъектов малого и среднего предпринимательства, осуществляющих социально значимые виды деятельности, арендная плата в месяц за пользование имуществом, находящимся в собственности Степановского сельского поселения, устанавливается при заключении договора аренды в размере 50 процентов стоимости арендной платы, определяемой по результатам независимой оценки рыночной стоимости арендной платы объекта аренды либо по результатам торгов.
16. При прекращении или изменении вида деятельности арендатора, являющегося основанием для предоставления имущества по льготной ставке арендной платы, размер арендной платы со дня прекращения или изменения указанного вида деятельности подлежит изменению в соответствии с первоначальным размером арендной платы без учета предоставленной льготы.
17. Продажа, передача предоставленного в соответствии с настоящим Порядком имущества, включенного в Перечень, в субаренду, переуступка прав пользования им, передача прав пользования им в залог и внесение прав пользования таким имуществом в уставный капитал других субъектов хозяйственной деятельности не допускаются.
18. Договор аренды имущества, включенного в Перечень, может быть расторгнут в порядке, установленном гражданским законодательством Российской Федерации:
1) по взаимному соглашению сторон;
2) в случаях использования имущества не по целевому назначению;
3) в случае выявления передачи имущества в субаренду или пользование третьим лицам, иного обременения имущества;
4) в случае невнесения арендной платы в полном размере более двух месяцев подряд;
5) в случае если арендатор перестал соответствовать требованиям части 1 статьи 4 Федерального закона от 24 июля 2007 года № 209-ФЗ «О развитии малого и среднего предпринимательства в Российской Федерации».

Администрация Степановского сельского поселения
ПОСТАНОВЛЕНИЕ

26 июня 2019 г. № 61

О внесении изменений в постановление Администрации Степановского сельского поселения 24.08.2015 № 56 «Об утверждении перечня муниципальных услуг, предоставляемых Администрацией Степановского сельского поселения»

В целях приведения муниципального нормативного правового акта в соответствие с законодательством, ПОСТАНОВЛЯЮ:
1. Внести в постановление Администрации Степановского сельского поселения от 24.08.2015 № 56 «Об утверждении перечня муниципальных услуг, предоставляемых Администрацией Степановского сельского поселения» изменения, изложив приложение в редакции согласно приложению к настоящему постановлению.
2. Настоящее постановление вступает в силу со дня его официального опубликования в информационном вестнике Верхнекетского района «Территория».
3. Разместить настоящее постановление на официальном сайте Администрации Верхнекетского района.

Глава Степановского сельского поселения М.А.Дробышенко

Приложение к постановлению Администрации
Степановского сельского поселения от 26.06.2019 № 61

Перечень муниципальных услуг, предоставляемых Администрацией Степановского сельского поселения

№ п/п	Наименование муниципальной услуги
1	Прием заявлений, документов, а также постановка граждан на учет в качестве нуждающихся в жилых помещениях, предоставляемых по договорам социального найма
2	Предоставление малоимущим гражданам по договорам социального найма жилых помещений муниципального жилищного фонда
3	Выдача документов (справка о составе семьи, справка о наличии иждивенцев, справка на субсидии, справка о наличии земельного участка, справка о наличии в хозяйстве домашнего скота и (или) птицы, справка с места жительства, выписка из домовой книги, выписка из финансового лицевого счета)
4	Предоставление информации об очередности предоставления жилых помещений на условиях социального найма
5	Передача гражданами приватизированных жилых помещений, принадлежащих им на праве собственности и свободных от обязательств третьих лиц жилых помещений в муниципальную собственность, и заключение с этими гражданами договоров социального найма
6	Предоставление жилого помещения муниципального специализированного жилищного фонда
7	Выдача, продление, внесение изменений в разрешения на строительство, реконструкцию объектов капитального строительства
8	Выдача разрешения на ввод объектов капитального строительства в эксплуатацию
9	Выдача градостроительного плана земельного участка
10	Выдача уведомления о соответствии (несоответствии) указанных в уведомлении о планируемом строительстве параметров объекта индивидуального жилищного строительства или садового дома установленным параметрам и допустимости размещения объекта индивидуального жилищного строительства или садового дома на земельном участке

11	Выдача разрешений о переводе или об отказе в переводе жилого помещения в нежилое или нежилого помещения в жилое помещение
12	Присвоение адресов объектам адресации, изменение, аннулирование адресов
13	Выдача разрешения на использование земель или земельных участков, находящихся в собственности муниципального образования Степановское сельское поселение Верхнекетского района Томской области, без предоставления земельных участков и установления сервитута
14	Образование земельного участка из земельных участков, находящихся в муниципальной собственности
15	Предоставление архивных справок или копий архивных документов, связанных с социальной защитой граждан, предусматривающих их пенсионное обеспечение, а также получение льгот и компенсаций в соответствии с законодательством Российской Федерации (исполнение запросов социально-правового характера)
16	Предоставление других архивных документов (в том числе исполнение тематических и генеалогических запросов)
17	Прием заявок и принятие решения о проведении ярмарок
18	Выдача ордера на производство земляных работ
19	Предоставление информации из реестра муниципального имущества

Администрация Степановского сельского поселения
ПОСТАНОВЛЕНИЕ

26 июня 2019 г. № 62

О признании утратившими силу постановления Администрации Степановского сельского поселения от 30 июня 2016 года №104 «Об утверждении схемы теплоснабжения муниципального образования Степановское сельское поселение Верхнекетского района Томской области»

В целях приведения муниципального нормативного правового акта в соответствие с действующим законодательством Российской Федерации, ПОСТАНОВЛЯЮ:

1. Признать утратившими силу постановление Администрации Степановского сельского поселения от 30 июня 2016 года № 104 «Об утверждении схемы теплоснабжения муниципального образования Степановское сельское поселение Верхнекетского района Томской области».

2. Настоящее постановление вступает в силу со дня его официального опубликования в информационном вестнике Верхнекетского района «Территория».

3. Разместить постановление на официальном сайте Администрации Верхнекетского района.

4. Контроль за исполнением настоящего постановления оставляю за собой.

Глава Степановского сельского поселения М.А.Дробышенко

СОВЕТ Ягоднинского сельского поселения РЕШЕНИЯ

Совет Ягоднинского сельского поселения
РЕШЕНИЕ

07 июня 2019 г. № 16

О внесении изменения в Устав муниципального образования Ягоднинское сельское поселение Верхнекетского района Томской области

В целях приведения Устава муниципального образования Ягоднинское сельское поселение Верхнекетского района Томской области в соответствие с законодательством Российской Федерации, СОВЕТ Ягоднинского сельского поселения РЕШИЛ:

1. Внести в Устав муниципального образования Ягоднинское сельское поселение Верхнекетского района Томской области, принятый решением Совета Ягоднинского сельского поселения от 31 марта 2015 года № 06, следующие изменения:

1) часть первую статьи 3 дополнить пунктом 5) следующего содержания:

«5) приказы финансового органа.»;

2) пункт 5 части 1 статьи 6 признать утратившим силу;

3) часть 2 статьи 11 изложить в следующей редакции:

«2. Сход граждан, предусмотренный настоящей статьей, правомочен при участии в нем более половины обладающих избирательным правом жителей населенного пункта или поселения. В случае, если в населенном пункте отсутствует возможность одновременного совместного присутствия более половины обладающих избирательным правом жителей данного населенного пункта, сход граждан проводится поэтапно в срок, не превышающий одного месяца со дня принятия решения о проведении схода граждан. При этом лица, ранее принявшие участие в сходе граждан, на последующих этапах участия в голосовании не принимают. Решение схода граждан считается принятым, если за него проголосовало более половины участников схода граждан.»;

4) пункт 30 части 1 статьи 30 признать утратившим силу.

5) статью 32 дополнить частью 13 следующего содержания:

«13. Полномочия избирательной комиссии муниципального образования Ягоднинское сельское поселение по решению избирательной комиссии Томской области, принятому на основании обращения Совета Ягоднинского сельского поселения, могут возлагаться на территориальную избирательную комиссию Верхнекетского района.».

2. Направить настоящее решение Главе Ягоднинского сельского поселения для подписания, направления на государственную регистрацию в Управление Министерства юстиции Российской Федерации по Томской области и официального опубликования.

3. Опубликовать настоящее решение после его государственной регистрации в информационном вестнике Верхнекетского района «Территория» и разместить на официальном сайте Администрации Верхнекетского района.

4. Настоящее решение вступает в силу после государственной регистрации со дня его официального опубликования в информационном вестнике Верхнекетского района «Территория».

Председатель Совета Ягоднинского сельского поселения А.С.Еремеева
И.о. Главы Ягоднинского сельского поселения Е.Б.Врублевская

Зарегистрировано в Управлении Министерства юстиции Российской Федерации по Томской области 21.06.2019, государственный регистрационный № RU 705043082019002.

Совет Ягоднинского сельского поселения
РЕШЕНИЕ

07 июня 2019 г. № 17

О вынесении проекта решения Совета Ягоднинского сельского поселения «О внесении изменений в Правила землепользования и застройки муниципального образования «Ягоднинское сельское поселение» утвержденные решением Совета Ягоднинского сельского поселения от 15.11.2013 №34 на публичные слушания

В соответствии с Федеральным законом от 06.10.2003 № 131-ФЗ «Об общих принципах организации местного самоуправления в Российской Федерации», уставом муниципального образования «Ягоднинское сельское поселение», Положением О порядке организации и проведения публичных слушаний в муниципальном образовании «Ягоднинское сельское поселение» Совет Ягоднинского сельского поселения решил:

1. Вынести для рассмотрения на публичных слушаниях проект решения Совета Ягоднинского сельского поселения согласно приложению.

2. Назначить проведение публичных слушаний на 01 июля 2019

- в посёлке Нибега в 12.00 по адресу: п. Нибега, ул. Гагарина, 20-1, помещение Администрации Ягоднинского сельского поселения;

- в посёлке Ягодное в 15.00 по адресу: п. Ягодное, ул. Октябрьская, 1, помещение Администрации Ягоднинского сельского поселения;

3. Установить, что предложения по проекту решения Совета Ягоднинского сельского поселения «Об утверждении отчета об исполнении бюджета муниципального образования «Ягоднинское сельское поселение» за 2016 год» принимаются в письменном виде в Совет Ягоднинского сельского поселения по адресу: п. Ягодное, ул. Октябрьская, 1, не позднее 25 июня 2019 года ежедневно до 17.00.

4. Возложить обязанность по организационно-техническому проведению публичных слушаний на Совет Ягоднинского сельского поселения.

5. Опубликовать проект решения Совета Ягоднинского сельского поселения «О внесении изменений в Правила землепользования и застройки муниципального образования «Ягоднинское сельское поселение» в информационном вестнике Верхнекетского района «Территория». Разместить решение на официальном сайте Администрации Верхнекетского района.

6. Контроль за исполнением настоящего решения возложить на и. о. главы Ягоднинского сельского поселения Е.Б. Врублевскую.

Председатель Совета Ягоднинского сельского поселения А.С.Еремеева

Приложение к постановлению Администрации
Ягоднинского сельского поселения от 07.06.2019 № 17

Совет Ягоднинского сельского поселения
ПРОЕКТ РЕШЕНИЯ

О внесении изменений в Правила землепользования и застройки муниципального образования «Ягоднинское сельское поселение», утвержденные решением Совета Ягоднинского сельского поселения от 12.11.2013 № 48

В целях приведения муниципального нормативного правового акта в соответствие с действующим законодательством Российской федерации, Совет Ягоднинского сельского поселения РЕШИЛ:

1. Внести в Правила землепользования и застройки муниципального образования «Ягоднинское сельское поселение», утвержденные решением Совета Ягоднинского сельского поселения от 12.11.2013 № 48 следующие изменения:

1) статью 8 изложить в следующей редакции:

«Статья 8. Право ограниченного пользования чужим земельным участком (сервитут, публичный сервитут)

1. Сервитут устанавливается в соответствии с гражданским законодательством, а в отношении земельного участка, находящегося в государственной или муниципальной собственности, с учетом особенностей, предусмотренных главой V.3 Земельного кодекса Российской Федерации.

2. Сервитут может быть установлен решением исполнительного органа местного самоуправления в целях обеспечения муниципальных нужд, а также нужд местного населения без изъятия земельных участков (публичный сервитут).

3. Публичный сервитут устанавливается в соответствии с Земельным кодексом Российской Федерации. К правоотношениям, возни-

кающим в связи с установлением, осуществлением и прекращением действия публичного сервитута, положения Гражданского кодекса Российской Федерации о сервитуте и положения главы V.3 Земельного кодекса Российской Федерации не применяются.

4. Публичный сервитут может устанавливаться для:

1) прохода или проезда через земельный участок, в том числе в целях обеспечения свободного доступа граждан к водному объекту общего пользования и его береговой полосе;

2) размещения на земельном участке межевых знаков, геодезических пунктов государственных геодезических сетей, гравиметрических пунктов, нивелирных пунктов и подъездов к ним;

3) проведения дренажных работ на земельном участке;

4) забора (изъятия) водных ресурсов из водных объектов и водопоя;

5) прогона сельскохозяйственных животных через земельный участок;

6) сенокошения, выпаса сельскохозяйственных животных в установленном порядке на земельных участках в сроки, продолжительность которых соответствует местным условиям и обычаям;

7) использования земельного участка в целях охоты, рыболовства, аквакультуры (рыбоводства);

8) использования земельного участка в целях, предусмотренных статьей 39.37 Земельного кодекса Российской Федерации.

5. Публичный сервитут может быть установлен в отношении одного или нескольких земельных участков и (или) земель.

Обременение земельного участка сервитутом, публичным сервитутом не лишает правообладателя такого земельного участка прав владения, пользования и (или) распоряжения таким земельным участком.

6. Переход прав на земельный участок, обремененный публичным сервитутом, предоставление обремененного публичным сервитутом земельного участка, находящегося в государственной или муниципальной собственности, гражданам или юридическим лицам не являются основанием для прекращения публичного сервитута и (или) изменения условий его осуществления.

7. Срок сервитута определяется по соглашению сторон. Срок сервитута в отношении земельного участка, находящегося в государственной или муниципальной собственности, определяется с учетом ограничений, предусмотренных пунктом 4 статьи 39.24 Земельного кодекса Российской Федерации.

Срок публичного сервитута определяется решением о его установлении.

Срок сервитута, срок публичного сервитута в отношении земельного участка, расположенного в границах земель, зарезервированных для государственных или муниципальных нужд, не может превышать срок резервирования таких земель.

8. Сервитут, публичный сервитут должны устанавливаться и осуществляться на условиях, наименее обременительных для использования земельного участка в соответствии с его целевым назначением и разрешенным использованием.

9. Установление сервитута, публичного сервитута применительно к землям и земельным участкам из состава земель сельскохозяйственного назначения осуществляется с учетом требований об обеспечении рационального использования земель.

10. В случае, если размещение объекта, указанного в подпункте 1 статьи 39.37 Земельного кодекса Российской Федерации, на земельном участке приведет к невозможности использовать земельный участок в соответствии с его разрешенным использованием или существенным затруднениям в его использовании в течение срока, превышающего срок, предусмотренный подпунктом 4 пункта 1 статьи 39.44 Земельного кодекса Российской Федерации, размещение указанного сооружения на земельном участке, принадлежащем гражданину или юридическому лицу, на условиях публичного сервитута не осуществляется. В данном случае размещение указанного сооружения может быть осуществлено после изъятия земельного участка для государственных или муниципальных нужд при соблюдении условий, предусмотренных статьями 49 и 56.3 Земельного кодекса Российской Федерации.

11. Деятельность, для обеспечения которой устанавливаются сервитут, публичный сервитут, может осуществляться на земельном участке независимо от его целевого назначения и разрешенного использования, за исключением случаев, если осуществление данной деятельности не допускается в границах определенных зон, земель и территорий в соответствии с их режимом.

12. Правообладатель земельного участка, обремененного сервитутом, вправе требовать соразмерную плату от лиц, в интересах которых установлен сервитут, если иное не предусмотрено Земельным кодексом Российской Федерации или федеральным законом.

13. В случае, когда установление публичного сервитута приводит к существенным затруднениям в использовании земельного участка, его правообладатель вправе требовать от органа государственной власти или органа местного самоуправления, установивших публичный сервитут, соразмерную плату, если иное не предусмотрено Земельным кодексом Российской Федерации.

14. Лица, права и законные интересы которых затрагиваются установлением публичного сервитута, могут осуществлять защиту своих прав в судебном порядке.

15. Отсутствие в Едином государственном реестре недвижимости сведений о зарегистрированных правах на обременяемые публичным сервитутом земельные участки и (или) о координатах характерных точек границ таких земельных участков, наличие споров о правах на такие земельные участки не являются препятствием для установления публичного сервитута.

16. Наличие на земельном участке обременения не является препятствием для установления публичного сервитута в отношении такого земельного участка, за исключением случаев, если ранее установленные ограничения прав на земельный участок, публичный сервитут не допускают осуществление деятельности, для обеспечения которой устанавливается публичный сервитут.

17. Сервитуты подлежат государственной регистрации в соответствии с Федеральным законом "О государственной регистрации недвижимости", за исключением сервитутов, предусмотренных пунктом 4 статьи 39.25 Земельного кодекса Российской Федерации. Сведения о публичных сервитутах вносятся в Единый государственный реестр недвижимости.

18. Порядок установления публичного сервитута в отношении земельных участков и (или) земель для их использования в целях, предусмотренных статьей 39.37 Земельного кодекса Российской Федерации, срок публичного сервитута, условия его осуществления и порядок определения платы за такой сервитут устанавливаются главой V.7 Земельного кодекса Российской Федерации.

19. Особенности установления сервитута, публичного сервитута в отношении земельных участков, находящихся в границах полос отвода автомобильных дорог, устанавливаются Федеральным законом от 8 ноября 2007 года N 257-ФЗ "Об автомобильных дорогах и о дорожной деятельности в Российской Федерации и о внесении изменений в отдельные законодательные акты Российской Федерации".»;

2) часть 1 статьи 14 изложить в следующей редакции:

«1. Разрешение на строительство представляет собой документ, который подтверждает соответствие проектной документации требованиям, установленным градостроительным регламентом (за исключением случая, предусмотренного частью 1.1 статьи 51 Градостроительного кодекса Российской Федерации), проектом планировки территории и проектом межевания территории (за исключением случаев, если в соответствии с Градостроительным кодексом Российской Федерации подготовка проекта планировки территории и проекта межевания территории не требуется), при осуществлении строительства, реконструкции объекта капитального строительства, не являющегося линейным объектом (далее - требования к строительству, реконструкции объекта капитального строительства), или требованиям, установленным проектом планировки территории и проектом межевания территории, при осуществлении строительства, реконструкции линейного объекта (за исключением случаев, при которых для строительства, реконструкции линейного объекта не требуется подготовка документации по планировке территории), требованиям, установленным проектом планировки территории, в случае выдачи разрешения на строительство линейного объекта, для размещения которого не требуется образование земельного участка, а также допустимость размещения объекта капитального строительства на земельном участке в соответствии с разрешенным использованием такого земельного участка и ограничениями, установленными в соответствии с земельным и иным законодательством Российской Федерации. Разрешение на строительство дает застройщику право осуществлять строительство, реконструкцию объекта капитального строительства, за исключением случаев, предусмотренных Градостроительным кодексом Российской Федерации.»;

3) часть 1 статьи 15 изложить в следующей редакции:

«1. Разрешение на ввод объекта в эксплуатацию представляет собой документ, который удостоверяет выполнение строительства, реконструкции объекта капитального строительства в полном объеме в соответствии с разрешением на строительство, проектной документацией, а также соответствие построенного, реконструированного объекта капитального строительства требованиям к строительству, реконструкции объекта капитального строительства, установленным на дату выдачи представленного для получения разрешения на строительство градостроительного плана земельного участка, разрешенному использованию земельного участка или в случае строительства, реконструкции линейного объекта проекту планировки территории и проекту межевания территории (за исключением случаев, при которых для строительства, реконструкции линейного объекта не требуется подготовка документации по планировке территории), проекту планировки территории в случае выдачи разрешения на ввод в эксплуатацию линейного объекта, для размещения которого не требуется образование земельного участка, а также ограничениям, установленным в соответствии с земельным и иным законодательством Российской Федерации.»;

4) часть 1 статьи 16 изложить в следующей редакции:

«1. Строительный контроль проводится в процессе строительства, реконструкции, капитального ремонта объектов капитального строительства в целях проверки соответствия выполняемых работ проектной документации (в том числе решениям и мероприятиям, направленным на обеспечение соблюдения требований энергетической эффективности и требований оснащенности объекта капитального строительства приборами учета используемых энергетических ресурсов), требованиям технических регламентов, результатам инженерных изысканий, требованиям к строительству, реконструкции объекта капитального строительства, установленным на дату выдачи представленного для получения разрешения на строительство градостроительного плана земельного участка, а также разрешенному использованию земельного участка и ограничениям, установленным в соответствии с земельным и иным законодательством Российской Федерации.»;

5) статью 18 дополнить частью 7 следующего содержания:

«7. Орган местного самоуправления поселения по месту нахождения самовольной постройки или в случае, если самовольная постройка расположена на межселенной территории, орган местного самоуправления в срок, не превышающий двадцати рабочих дней со дня получения от исполнительных органов государственной власти, уполномоченных на осуществление государственного строительного надзора, государственного земельного надзора, государственного надзора в области использования и охраны водных объектов, государственного надзора в области охраны и использования особо охраняемых природных территорий, государственного надзора за состоянием, содержанием, сохранением, использованием, популяризацией и государственной охраной объектов культурного наследия, от исполнительных органов государственной власти, уполномоченных на осуществление федерального государственного лесного надзора (лесной охраны), подведомственных им государственных учреждений, должностных лиц государственных учреждений, осуществляющих управление особо охраняемыми природными территориями федерального и регионального значения, являющихся государственными инспекторами в области охраны окружающей среды, или от органов местного самоуправления, осуществляющих муниципальный земельный контроль или муниципальный контроль в области охраны и использования особо охраняемых природных территорий, уведомления о выявлении самовольной постройки и документов, подтверждающих наличие признаков самовольной постройки, предусмотрен-

ных пунктом 1 статьи 222 Гражданского кодекса Российской Федерации, обязан рассмотреть указанные уведомление и документы и по результатам такого рассмотрения совершить одно из следующих действий:

1) принять решение о сносе самовольной постройки либо решение о сносе самовольной постройки или ее приведении в соответствие с установленными требованиями в случаях, предусмотренных пунктом 4 статьи 222 Гражданского кодекса Российской Федерации;

2) обратиться в суд с иском о сносе самовольной постройки или ее приведении в соответствие с установленными требованиями;

3) направить, в том числе с использованием единой системы межведомственного электронного взаимодействия и подключаемых к ней региональных систем межведомственного электронного взаимодействия, уведомление о том, что наличие признаков самовольной постройки не усматривается, в исполнительный орган государственной власти, должностному лицу, в государственное учреждение или орган местного самоуправления, от которых поступило уведомление о выявлении самовольной постройки.»;

6) статью 19 дополнить частью 8 следующего содержания:

«8. Со дня поступления в орган местного самоуправления уведомления о выявлении самовольной постройки от исполнительного органа государственной власти, должностного лица, государственного учреждения или органа местного самоуправления, указанных в части 2 статьи 55.32 Градостроительного кодекса Российской Федерации, не допускается предоставление разрешения на условно разрешенный вид использования в отношении земельного участка, на котором расположена такая постройка, или в отношении такой постройки до ее сноса или приведения в соответствие с установленными требованиями, за исключением случаев, если по результатам рассмотрения данного уведомления органом местного самоуправления в исполнительный орган государственной власти, должностному лицу, в государственное учреждение или орган местного самоуправления, которые указаны в части 2 статьи 55.32 Градостроительного кодекса Российской Федерации и от которых поступило данное уведомление, направлено уведомление о том, что наличие признаков самовольной постройки не усматривается либо вступило в законную силу решение суда об отказе в удовлетворении исковых требований о сносе самовольной постройки или ее приведении в соответствие с установленными требованиями.»;

2. Разместить изменения в Правила землепользования и застройки муниципального образования «Ягоднинское сельское поселение» в федеральной государственной информационной системе территориального планирования в сети «Интернет» по адресу: http://fgis.economy.gov.ru.

3. Настоящее решение вступает в силу со дня его официального опубликования в информационном вестнике Верхнекетского района «Территория».

4. Разместить решение на официальном сайте Администрации Верхнекетского района.

Председатель Совета Ягоднинского сельского поселения А.С.Еремеева
И.о. Главы Ягоднинского сельского поселения ЕБ.Врублевская

Совет Ягоднинского сельского поселения
РЕШЕНИЕ

19 июня 2019 г. № 20

Об утверждении отчета об исполнении бюджета муниципального образования Ягоднинское сельское поселение Верхнекетского района Томской области за 2018 год

В соответствии с п.5 ст.264.2 Бюджетного кодекса Российской Федерации, ст.28 Положения о бюджетном процессе в муниципальном образовании «Ягоднинское сельское поселение», утверждённого решением Совета Ягоднинского сельского поселения от 30.03.2018 № 06, заслушав и обсудив отчет Администрации Ягоднинского сельского поселения об исполнении бюджета муниципального образования Ягоднинского сельское поселение Верхнекетского района Томской области за 2018 год, Совет Ягоднинского сельского поселения решил:

1. Утвердить отчет об исполнении бюджета муниципального образования Ягоднинское сельское поселение Верхнекетского района Томской области за 2018 год по доходам в сумме 6051,6 тысяч рублей, в том числе налоговые и неналоговые доходы в сумме 886,0 тысяч рублей, по расходам в сумме 6065,5 тысяч рублей с превышением расходов над доходами (дефицитом местного бюджета) в сумме 13,9 тыс. рублей в следующем составе:

1) отчет об исполнении бюджета муниципального образования Ягоднинское сельское поселение Верхнекетского района Томской области по доходам за 2018 год согласно приложению 1 к настоящему решению;

2) отчет об исполнении бюджета муниципального образования Ягоднинское сельское поселение Верхнекетского района Томской области по разделам, подразделам, целевым статьям и видам расходов классификации расходов бюджетов в ведомственной структуре расходов за 2018 год согласно приложению 2 к настоящему решению;

3) отчет об исполнении источников финансирования дефицита местного бюджета муниципального образования Ягоднинское сельское поселение Верхнекетского района Томской области по кодам классификации источников финансирования дефицитов бюджетов за 2018 год согласно приложению 3 к настоящему решению;

4) отчет об исполнении источников финансирования дефицита местного бюджета муниципального образования Ягоднинское сельское поселение Верхнекетского района Томской области по кодам групп, подгрупп, статей, видов источников финансирования дефицита бюджета классификации операций сектора государственного управления, относящихся к источникам финансирования дефицитов бюджетов за 2018 год согласно приложению 4 к настоящему решению;

5) отчет об использовании средств резервного фонда финансирования непредвиденных расходов Администрации Ягоднинского сельского поселения за 2018 год согласно приложению 5 к настоящему решению;

6) отчет об исполнении местного бюджета муниципального образования Ягоднинское сельское поселение Верхнекетского района Томской области по разделам и подразделам классификации расходов бюджетов за 2018 год согласно приложению 6 к настоящему решению;

7) отчет об использовании бюджетных средств дорожного фонда муниципального образования Ягоднинское сельское поселение Верхнекетского района Томской области за 2018 год согласно приложению 7 к настоящему постановлению;

2. Настоящее решение опубликовать в информационном вестнике Верхнекетского района «Территория» и разместить на официальном сайте Администрации Верхнекетского района.

Председатель Совета Ягоднинского сельского поселения А.С.Еремеева
И.о. Главы Ягоднинского сельского поселения ЕБ.Врублевская

Приложение 1 к решению Совета Ягоднинского сельского поселения от 19.06.2019 № 20

Отчет об исполнении бюджета муниципального образования Ягоднинское сельское поселение Верхнекетского района Томской области по доходам за 2018 год

Код бюджетной классификации РФ	Наименование доходов	План на 2018 г	Исп. на 01.01.2019	% исп.
	Доходы			
1 01 00000 00 0000 000	**Налоги на прибыль, доходы**	**384,7**	**319,3**	**83%**
1 01 02000 01 0000 110	Налог на доходы физических лиц	384,7	319,3	**83%**
1 03 00000 00 0000 000	**Налоги на товары (работы,услуги) реализуемые на территории Российской Федерации**	**404,4**	**420,6**	**104%**
103 02230 01 0000 110	Доходы от уплаты акцизов на дизельное топливо, подлежащие распределению между бюджетами субъектов Российской Федерации и местными бюджетами с учетом установленных дифференцированных нормативов отчислений в местные бюджеты	175,4	187,4	**107%**
103 02240 01 0000 110	Доходы от уплаты акцизов на моторные масла для дизельных и (или) карбюраторных (инжекторных) двигателей, подлежащие распределению между бюджетами субъектов Российской Федерации и местными бюджетами с учетом установленных дифференцированных нормативов отчислений в местные бюджеты	2,0	1,8	**90%**
103 02250 01 0000 110	Доходы от уплаты акцизов на автомобильный бензин, подлежащие распределению между бюджетами субъектов Российской Федерации и местными бюджетами с учетом установленных дифференцированных нормативов отчислений в местные бюджеты	256,0	273,4	**107%**
103 02260 01 0000 110	Доходы от уплаты акцизов на прямогонный бензин, подлежащие распределению между бюджетами субъектов Российской Федерации и местными бюджетами с учетом установленных дифференцированных нормативов отчислений в местные бюджеты	-29,0	-42,0	**145%**
1 06 00000 00 0000 000	**Налоги на имущество**	**17,0**	**16,2**	**95%**
106 01030 10 0000 110	Налог на имущество физических лиц, взимаемый по ставкам, применяемым к объектам налогообложение, расположенным в границах сельских поселений	7,5	8,3	**111%**
106 06033 10 0000 110	Земельный налог с организаций, обладающих земельным участком, расположенном в границах сельских поселений	5,5	1,7	**31%**
106 06043 10 0000 110	Земельный налог с физических лиц, обладающих земельным участком, расположенном в границах сельских поселений	4,0	6,2	**155%**
1 08 00000 00 0000 000	**Государственная пошлина**	**2,2**	**4,0**	**182%**
1 08 04020 01 1000 110	Государственная пошлина за совершение нотариальных действий должностными лицами органов местного самоуправления, уполномоченными в соответствии с законодательными актами Российской Федерации на совершение нотариальных действий	2,2	4,0	**182%**
1 11 00000 00 0000 000	**Доходы от использования имущества, находящегося в государственной и муниципальной собственности**	**130,3**	**115,9**	**89%**
1 11 05025 10 0000 120	Доходы, получаемые в виде арендной платы, а также средства от продажи права на заключение договор аренды за земли, находящиеся в собственности сельских поселений (за исключением земельных участков муниципальных бюджетных и автономных учреждений)	0,3	0,4	**133%**
1 11 05035 10 0000 120	Доходы от сдачи в аренду имущества, находящегося в оперативном управлении органов управле-	52,0	34,0	**65%**

	ния сельских поселений и созданных ими учреждений (за исключением муниципальных бюджетных и автономных учреждений)			
1 11 09045 10 0000 120	Прочие поступления от использования имущества, находящегося в собственности сельских поселений (за исключением имущества муниципальных бюджетных и автономных учреждений, а также имущества муниципальных унитарных предприятий, в том числе казенных)	78,0	81,5	**104%**
1 13 00000 00 0000 000	**Доходы от компенсации затрат государства**	**10,0**	**10,0**	**100%**
1 13 02995 10 0000 130	Прочие доходы от компенсации затрат бюджетов сельских поселений	10,0	10,0	100%
	ИТОГО налоговых и неналоговых доходов	**948,6**	**886,0**	**93%**
2 02 00000 00 0000 000	**Безвозмездные поступления от других бюджетов бюджетной системы Российской Федерации**	**5165,6**	**5165,6**	**100%**
	в том числе:			
2 02 01001 10 0000 151	Дотации бюджетам сельских поселений на выравнивание уровня бюджетной обеспеченности	2050,5	2050,5	**100%**
2 02 03015 10 0000 151	Субвенция бюджетам сельских поселений на осуществление первичного воинского учета на территориях, где отсутствуют военные комиссариаты	145,3	145,3	**100%**
2 02 04999 10 0000 151	Прочие межбюджетные трансферты, передаваемые бюджетам сельских поселений	2969,8	2969,8	**100%**
	Всего доходов	**6114,2**	**6051,6**	**99%**

Приложение 2 к решению Совета Ягоднинского сельского поселения от 19.06.2019 № 20

Отчет об исполнении бюджета муниципального образования Ягоднинское сельское поселение Верхнекетского района Томской области по разделам, подразделам, целевым статьям и видам расходов классификации расходов бюджетов в ведомственной структуре расходов за 2018 год

Наименование	Мин	РзПР	ЦСР	ВР	План 2018 г.	Исп. на 01.01.2019	% исп.
В С Е Г О					**6 149,5**	**6 065,5**	**99%**
Администрация Ягоднинского сельского поселения	**904**				**6 149,5**	**6 065,5**	**99%**
Общегосударственные вопросы	**904**	**0100**			**4 036,5**	**3 998,9**	**99%**
Функционирование высшего должностного лица субъекта Российской Федерации и муниципального образования	**904**	**0102**			**711,9**	**711,9**	**100%**
Руководство и управление в сфере установленных функций органов местного самоуправления	904	0102	0020000000		**711,9**	**711,9**	
Аппарат органов местного самоуправления	904	0102	0020400000		711,9	711,9	
Выполнение функций органами местного самоуправления за счет средств местного бюджета	904	0102	0020400300		711,9	711,9	
Расходы на выплаты персоналу в целях обеспечения выполнения функций государственными (муниципальными) органами, казенными учреждениями, органами управления государственными внебюджетными фондами	904	0102	0020400300	100	711,9	711,9	
Расходы на выплаты персоналу государственных (муниципальных) органов	904	0102	0020400300	120	711,9	711,9	
Функционирование Правительства Российской Федерации, высших исполнительных органов государственной власти субъектов Российской Федерации, местных администраций	**904**	**0104**			**3 111,1**	**3 073,5**	**99%**
Руководство и управление в сфере установленных функций органов местного самоуправления	904	0104	0020000000		3 111,1	3 073,5	
Аппарат органов местного самоуправления	904	0104	0020400000		3 111,1	3 073,5	
Выполнение функций органами местного самоуправления за счет средств местного бюджета	904	0104	0020400300		3 111,1	3 073,5	
Расходы на выплаты персоналу в целях обеспечения выполнения функций государственными (муниципальными) органами, казенными учреждениями, органами управления государственными внебюджетными фондами	904	0104	0020400300	100	2 296,6	2 296,6	
Расходы на выплаты персоналу государственных (муниципальных) органов	904	0104	0020400300	120	2 296,6	2 296,6	
Закупка товаров, работ и услуг для обеспечения государственных (муниципальных) нужд	904	0104	0020400300	200	802,8	765,2	
Иные закупки товаров, работ и услуг для обеспечения государственных (муниципальных) нужд	904	0104	0020400300	240	802,8	765,2	
Иные бюджетные ассигнования	904	0104	0020400300	800	11,7	11,7	
Уплата налогов, сборов и иных платежей	904	0104	0020400300	850	11,7	11,7	
Резервные фонды	**904**	**0111**			**30,6**	**30,6**	**100%**
Резервные фонды	904	0111	0070000000		30,6	30,6	
Резервные фонды местных администраций	904	0111	0070500000		30,6	30,6	
Иные бюджетные ассигнования	904	0111	0700500000	800	30,6	30,6	
Резервные средства	904	0111	0700500000	870	30,6	30,6	
Другие общегосударственные вопросы	**904**	**0113**			**182,9**	**182,9**	**100%**
Резервные фонды местных администраций	**904**	**0113**	**0070500000**		**56,7**	**56,7**	**100%**
Резервные фонды Администрации Верхнекетского района по предупреждению и ликвидации ЧС и последствий стихийных бедствий	904	0113	0070500020	200	56,7	56,7	
Прочая закупка товаров, работ и услуг для обеспечения государственных (муниципальных) нужд	904	0113	0070500020	240	56,7	56,7	
Реализация иных функций органов местного самоуправления	**904**	**0113**	**0090000000**		**126,2**	**126,2**	
Реализация муниципальных функций в области приватизации и управления муниципальной собственностью	904	0113	0090200000		62,0	62,0	
Закупка товаров, работ и услуг для обеспечения государственных (муниципальных) нужд	904	0113	0090200000	200	62,0	62,0	
Иные закупки товаров, работ и услуг для обеспечения государственных (муниципальных) нужд	904	0113	0090200000	240	62,0	62,0	
Иные бюджетные ассигнования	**904**	**0113**	**0090200000**	**800**	**44,3**	**44,3**	
Уплата налогов, сборов и иных платежей	904	0113	0090200000	850	44,3	44,3	
Выполнение других обязательств муниципального образования	**904**	**0113**	**0090300000**		**19,9**	**19,9**	
Закупка товаров, работ и услуг для обеспечения государственных (муниципальных) нужд	904	0113	0090300000	200	14,2	14,2	
Иные закупки товаров, работ и услуг для обеспечения государственных (муниципальных) нужд	904	0113	0090300000	240	14,2	14,2	
Расходы на уплату ежегодных членских взносов на организацию деятельности Ассоциации "Совет муниципальных образований Томской области"	**904**	**0113**	**0090300030**		**5,7**	**5,7**	
Закупка товаров, работ и услуг для обеспечения государственных (муниципальных) нужд	904	0113	0090300030	200	5,7	5,7	
Иные закупки товаров, работ и услуг для обеспечения государственных (муниципальных) нужд	904	0113	0090300030	240	5,7	5,7	
Национальная оборона	**904**	**0200**			**145,3**	**145,3**	**100%**
Мобилизационная и вневойсковая подготовка	904	0203			145,3	145,3	
Государственная программа "Эффективное управление региональными финансами, государственными закупками и совершенствование межбюджетных отношений в Томской области"	904	0203	2100000000		145,3	145,3	
Подпрограмма "Совершенствование межбюджетных отношений в Томской области"	904	0203	2120000000		145,3	145,3	
Основное мероприятие "Обеспечение осуществления в муниципальных образованиях Томской области передаваемых Российской Федерацией органам местного самоуправления полномочий по первичному воинскому учету на территориях, где отсутствуют военные комиссариаты"	904	0203	2128100000		145,3	145,3	
Осуществление первичного воинского учета на территориях, где отсутствуют военные комиссариаты	904	0203	2128151180		145,3	145,3	
Расходы на выплаты персоналу в целях обеспечения выполнения функций государственными (муниципальными) органами, казенными учреждениями, органами управления государственными внебюджетными фондами	904	0203	2128151180	100	145,3	145,3	
Расходы на выплаты персоналу государственных (муниципальных) органов	904	0203	2128151180	120	145,3	145,3	
Национальная экономика	**904**	**0400**			**875,7**	**875,7**	**100%**
Дорожное хозяйство (дорожные фонды)	**904**	**0409**			**875,7**	**875,7**	
Дорожное хозяйство	904	0409	3150000000		435,3	435,3	
Поддержка дорожного хозяйства	904	0409	3150200000		435,3	435,3	
Дорожная деятельность в отношении автомобильных дорог местного значения в границах населенных пунктов, а также осуществление иных полномочий в области использования автомобильных дорог и осуществления дорожной деятельности в соответствии с законодательством Российской Федерации за счет средств дорожных фондов поселений	904	0409	3150200320		435,3	435,3	
Закупка товаров, работ и услуг для обеспечения государственных (муниципальных) нужд	904	0409	3150200320	200	435,3	435,3	
Иные закупки товаров, работ и услуг для обеспечения государственных (муниципальных) нужд	904	0409	3150200320	240	435,3	435,3	
Муниципальные программы	**904**	**0409**	**7950000000**		**440,4**	**440,4**	
Муниципальная программа «Развитие транспортной системы Верхнекетского района на 2016-2021 годы»	904	0409	7951700000		440,4	440,4	

Мероприятия в отношении автомобильных дорог местного значения в границах населенных пунктов по расходам дорожного фонда муниципального образования "Верхнекетский район"	904	0409	7951700020		440,4	440,4	
Закупка товаров, работ и услуг для обеспечения государственных (муниципальных) нужд	904	0409	7951700020	200	440,4	440,4	
Иные закупки товаров, работ и услуг для обеспечения государственных (муниципальных) нужд	904	0409	7951700020	240	440,4	440,4	
Жилищно-коммунальное хозяйство	**904**	**0500**			**718,1**	**671,7**	**94%**
Жилищное хозяйство	**904**	**0501**			***175,2***	***175,2***	
Поддержка жилищного хозяйства	**904**	**0501**	**3900000000**		***175,2***	***175,2***	
Капитальный ремонт муниципального жилищного фонда	904	0501	3900200000		104,6	104,6	
Закупка товаров, работ,услуг в целях капитального ремонта государственного (муниципального) имущества	904	0501	3900200000	200	104,6	104,6	
Иные закупки товаров, работ и услуг для обеспечения государственных (муниципальных) нужд	904	0501	3900200000	240	104,6	104,6	
Расходы на уплату взносов в Региональный фонд капитального ремонта за муниципальное жилье	**904**	**0501**	**3900200010**		**50,6**	**50,6**	
Закупка товаров, работ,услуг в целях капитального ремонта государственного (муниципального) имущества	904	0501	3900200010	200	50,6	50,6	
Иные закупки товаров, работ и услуг для обеспечения государственных (муниципальных) нужд	904	0501	3900200010	240	50,6	50,6	
Муниципальные программы	**904**	**0501**	**795000000**		**20,0**	**20,0**	**100%**
Муниципальная программа "Капитальный ремонт муниципального жилищного фонда в муниципальном образовании "Верхнекетский район" на 2018-2021 годы"	904	0501	7951400000		20,0	20,0	
Закупка товаров, работ,услуг в целях капитального ремонта государственного (муниципального) имущества	904	0501	7951400000	200	20,0	20,0	
Иные закупки товаров, работ и услуг для обеспечения государственных (муниципальных) нужд	904	0501	7951400000	240	20,0	20,0	
Коммунальное хозяйство	**904**	**0502**			**151,2**	**134,5**	**89%**
Поддержка коммунального хозяйства	**904**	**0502**	**3910000000**		**146,9**	**130,2**	
Капитальный ремонт объектов коммунального хозяйства, относящихся к муниципальному имуществу	904	0502	3910200000		13,9	13,9	
Закупка товаров, работ и услуг для обеспечения государственных (муниципальных) нужд	904	0502	3910200000	200	13,9	13,9	
Иные закупки товаров, работ и услуг для обеспечения государственных (муниципальных) нужд	904	0502	3910200000	240	13,9	13,9	
Мероприятия в области коммунального хозяйства	**904**	**0502**	**3910500000**		**55,9**	**55,9**	
Закупка товаров, работ и услуг для обеспечения государственных (муниципальных) нужд	904	0502	3910500000	200	55,9	55,9	
Иные закупки товаров, работ и услуг для обеспечения государственных (муниципальных) нужд	904	0502	3910500000	240	55,9	55,9	
Расходы на оплату электроэнергии по станции подготовки питьевой воды для хозяйственно-питьевых нужд	**904**	**0502**	**3910500010**		**77,1**	**60,4**	
Закупка товаров, работ и услуг для обеспечения государственных (муниципальных) нужд	904	0502	3910500010	200	77,1	60,4	
Иные закупки товаров, работ и услуг для обеспечения государственных (муниципальных) нужд	904	0502	3910500010	240	77,1	60,4	
Муниципальные программы	**904**	**0502**	**795000000**		**4,3**	**4,3**	
Иные межбюджетные трансферты на реализацию мероприятий муниципальной программы "Повышение энергетической эффективности на территории Верхнекетского района Томской области до 2020 года"	904	0502	7950700050		4,3	4,3	
Иные межбюджетные трансферты на реализацию мероприятий муниципальной программы "Повышение энергетической эффективности на территории Верхнекетского района Томской области до 2020 года" (Установка индивидуальных приборов учёта холодной воды в муниципальном жилье)	904	0502	7950700050		4,3	4,3	
Закупка товаров, работ и услуг для обеспечения государственных (муниципальных) нужд	904	0502	7950700050	200	4,3	4,3	
Иные закупки товаров, работ и услуг для обеспечения государственных (муниципальных) нужд	904	0502	7950700050	240	4,3	4,3	
Благоустройство	**904**	**0503**			**391,7**	**362,0**	**92%**
Благоустройство	**904**	**0503**	**6000000000**		**391,7**	**362,0**	
Уличное освещение	**904**	**0503**	**6000100000**		**220,1**	**190,4**	
Закупка товаров, работ и услуг для обеспечения государственных (муниципальных) нужд	904	0503	6000100000	200	219,6	189,9	
Иные закупки товаров, работ и услуг для обеспечения государственных (муниципальных) нужд	904	0503	6000100000	240	219,6	189,9	
Иные бюджетные ассигнования	**904**	**0503**	6000100000	**800**	**0,5**	**0,5**	
Уплата налогов, сборов и иных платежей	904	0113	6000100000	850	0,5	0,5	
Ликвидация несанкционированныз свалок	**904**	**0503**	**6000300000**		**17,6**	**17,6**	
Закупка товаров, работ и услуг для обеспечения государственных (муниципальных) нужд	904	0503	6000300000	200	17,6	17,6	
Иные закупки товаров, работ и услуг для обеспечения государственных (муниципальных) нужд	904	0503	6000300000	240	17,6	17,6	
Прочие мероприятия по благоустройству поселений	**904**	**0503**	**6000500000**		**154,0**	**154,0**	
Закупка товаров, работ и услуг для обеспечения государственных (муниципальных) нужд	904	0503	6000500000	200	76,4	76,4	
Иные закупки товаров, работ и услуг для обеспечения государственных (муниципальных) нужд	904	0503	6000500000	240	76,4	76,4	
Иные бюджетные ассигнования	**904**	**0503**	**6000050000**	**800**	**3,3**	**3,3**	
Уплата налогов, сборов и иных платежей	904	0503	6000500000	850	3,3	3,3	
Отлов безнадзорных собак	**904**	**0503**	**6000500020**		**63,0**	**63,0**	
Закупка товаров, работ и услуг для обеспечения государственных (муниципальных) нужд	904	0503	6000500020	200	63,0	63,0	
Иные закупки товаров, работ и услуг для обеспечения государственных (муниципальных) нужд	904	0503	6000500020	240	63,0	63,0	
Организация общественных работ	**904**	**0503**	**6000500050**		**11,3**	**11,3**	
Фонд оплаты труда учреждений	904	0503	6000500050	111	8,7	8,7	
Взносы по обязательному социальному страхованию на выплаты по оплате труда работников и иные выплаты работникам учреждений	904	0503	6000500050	119	2,6	2,6	
Образование	**904**	***0700***			***21,3***	***21,3***	**100%**
Молодежная политика и оздоровление детей	**904**	**0707**			**21,3**	**21,3**	
Организационно-воспитательная работа с молодежью	904	0707	4310000000		3,0	3,0	
Проведение мероприятий для детей и молодежи	904	0707	4310100000		3,0	3,0	
Закупка товаров, работ и услуг для обеспечения государственных (муниципальных) нужд	904	0707	4310100000	200	3,0	3,0	
Иные закупки товаров, работ и услуг для обеспечения государственных (муниципальных) нужд	904	0707	4310100000	240	3,0	3,0	
Муниципальные программы	**904**	**0707**	**7950000000**		**18,3**	**18,3**	
Муниципальная программа "Развитие молодежной политики, физической культуры и спорта в Верхнекетском районе на 2016 - 2021 годы"	**904**	**0707**	**7950300000**		**0,8**	**0,8**	
Мероприятия в области молодежной политики	904	0707	7950300010		0,8	0,8	
Закупка товаров, работ и услуг для обеспечения государственных (муниципальных) нужд	904	0707	7950300010	200	0,8	0,8	
Иные закупки товаров, работ и услуг для обеспечения государственных (муниципальных) нужд	904	0707	7950300010	240	0,8	0,8	
Муниципальная программа "Профилактика правонарушений и наркомании в Верхнекетском районе в 2014 - 2018 годах"	**904**	**0707**	**7951100000**		**17,5**	**17,5**	
Трудоустройство несовершеннолетних детей, находящихся в социально опасном положении, трудной жизненной ситуации	904	0707	7951100010		17,5	17,5	
Расходы на выплаты персоналу в целях обеспечения выполнения функций государственными (муниципальными) органами, казенными учреждениями, органами управления государственными внебюджетными фондами	904	0707	7951100010	100	17,5	17,5	
Фонд оплаты труда учреждений	904	0707	7951100010	111	13,4	13,4	
Взносы по обязательному социальному страхованию на выплаты по оплате труда работников и иные выплаты работникам учреждений	904	0707	7951100010	119	4,1	4,1	
Социальная политика	**904**	**1000**			**27,7**	**27,7**	
Социальное обеспечение населения	**904**	**1003**			**27,7**	**27,7**	
Государственная программа "Социальная поддержка населения Томской области"	**904**	**1003**	**1100000000**		**13,8**	**13,8**	
Ведомственная целевая программа "Исполнение принятых обязательств по социальной поддержке отдельных категорий граждан за счет средств областного бюджета"	904	1003	1116000000		13,8	13,8	
- оказание помощи в ремонте и (или) переустройстве жилых помещений граждан, не стоящих на учете в качестве нуждающихся в улучшении жилищных условий и не реализовавших свое право на улучшение жилищных условий за счет средств федерального и областного бюджетов в 2009 и последующих годах, из числа: участников и инвалидов Великой Отечественной войны 1941 - 1945 годов; тружеников тыла военных лет; лиц, награжденных знаком "Жителю блокад-	904	1003	1116040710		13,8	13,8	

ного Ленинграда"; бывших несовершеннолетних узников концлагерей; вдов погибших (умерших) участников Великой Отечественной войны 1941 - 1945 годов, не вступивших в повторный брак							
Закупка товаров, работ и услуг для обеспечения государственных (муниципальных) нужд	904	1003	1116040710	200	13,8	13,8	
Иные закупки товаров, работ и услуг для обеспечения государственных (муниципальных) нужд	904	1003	1116040710	240	13,8	13,8	
Муниципальные программы	**904**	**1003**	**7950000000**		**13,9**	**13,9**	
Муниципальная программа ""Развитие комфортной социальной среды Верхнекетского района на 2016-2021 годы"	904	1003	7950200000		13,9	13,9	
- оказание помощи в ремонте и (или) переустройстве жилых помещений отдельных категорий граждан (не стоящих на учете в качестве нуждающихся в улучшении жилищных условий и не реализовавших свое право на улучшение жилищных условий за счет средств федерального и областного бюджетов в 2009 и последующих годах, из числа: участников и инвалидов Великой Отечественной войны 1941-1945 годов; тружеников тыла военных лет; лиц, награжденных знаком «Жителю блокадного Ленинграда»; бывших несовершеннолетних узников концлагерей; вдов погибших (умерших) участников Великой Отечественной войны 1941-1945 годов, не вступивших в повторный брак) (софинансирование)	904	1003	79502S0710		13,9	13,9	
Закупка товаров, работ и услуг для обеспечения государственных (муниципальных) нужд	904	1003	79502S0710	200	13,9	13,9	
Иные закупки товаров, работ и услуг для обеспечения государственных (муниципальных) нужд	904	1003	79502S0710	240	13,9	13,9	
Физическая культура и спорт	**904**	**1100**			**1,0**	**1,0**	**100%**
Физическая культура	**904**	**1101**			**1,0**	**1,0**	
Физкультурно- оздоровительная работа и спортивные мероприятия	904	1101	5120000000		1,0	1,0	
Мероприятия в области физической культуры и спорта	904	1101	5129700000		1,0	1,0	
Закупка товаров, работ и услуг для обеспечения государственных (муниципальных) нужд	904	1101	5129700000	200	1,0	1,0	
Иные закупки товаров, работ и услуг для обеспечения государственных (муниципальных) нужд	904	1101	5129700000	240	1,0	1,0	
Межбюджетные трансферты общего характера бюджетам субъектов Российской Федерации и муниципальных образований	**904**	**1400**			**323,9**	**323,9**	**100%**
Прочие межбюджетные трансферты общего характера	904	1403			323,9	323,9	
Межбюджетные трансферты	904	1403	5210000000		323,9	323,9	
Межбюджетные трансферты бюджетам муниципальных районов из бюджетов поселений и межбюджетные трансферты бюджетам поселений из бюджетов муниципальных районов на осуществление части полномочий по решению вопросов местного значения в соответствии с заключенными соглашениями	904	1403	5210600000		323,9	323,9	
Межбюджетные трансферты	904	1403	5210600000	500	323,9	323,9	
Иные межбюджетные трансферты	**904**	**1403**	**5210600000**	**540**	**323,9**	**323,9**	
в том числе:							
Межбюджетные трансферты бюджетам муниципальных районов из бюджетов поселений на осуществление части полномочий по организации и осуществлению мероприятий по работе с детьми и молодежью в поселениях	904	1403	52106000010	*540*	26,2	26,2	
Межбюджетные трансферты бюджетам муниципальных районов из бюджетов поселений на осуществление части полномочий по созданию условий для организации досуга и обеспечения жителей поселения услугами организаций культуры; по организации библиотечного обслуживания населения, комплектованию и обеспечению сохранности библиотечных фондов библиотек поселения	904	1403	52106000020	*540*	15,7	15,7	
Межбюджетные трансферты бюджетам муниципальных районов из бюджетов поселений на осуществление части полномочий по осуществлению контроля в сфере закупок для муниципальных нужд	904	1403	52106000030	*540*	3,2	3,2	
Межбюджетные трансферты бюджетам муниципальных районов из бюджетов поселений на осуществление части полномочий по организации в границах поселения электро-, тепло- и водоснабжения населения	904	1403	52106000040	*540*	104,6	104,6	
Межбюджетные трансферты бюджетам муниципальных районов из бюджетов поселений на осуществление части полномочий по организации и осуществлению участия в предупреждении и ликвидации последствий чрезвычайных ситуаций в границах поселения	904	1403	52106000050	*540*	26,2	26,2	
Межбюджетные трансферты бюджетам муниципальных районов из бюджетов поселений на осуществление части полномочий по выдаче разрешений на строительство (за исключением случаев, предусмотренных Градостроительным кодексом Российской Федерации, иными федеральными законами), по подготовке документов для выдачи разрешений на ввод объектов в эксплуатацию при осуществлении строительства, реконструкции объектов капитального строительства, расположенных на территории поселения; осуществлению в случаях, предусмотренных Градостроительным кодексом Российской Федерации, осмотров зданий, сооружений и выдача рекомендаций об устранении выявленных в ходе таких осмотров нарушений	904	1403	52106000060	*540*	78,5	78,5	
Межбюджетные трансферты бюджетам муниципальных районов из бюджетов поселений на осуществление части полномочий по проведению внешнего муниципального финансового контроля	904	1403	52106000070	*540*	7,3	7,3	
Межбюджетные трансферты бюджетам муниципальных районов из бюджетов поселений на осуществление части полномочий по проведению текущей антикоррупционной и правовой экспертизы муниципальных нормативных правовых актов и их проектов	904	1403	52106000080	*540*	18,0	18,0	
Межбюджетные трансферты бюджетам муниципальных районов из бюджетов поселений на осуществление части полномочий по осуществлению закупок в соответствии с требованиями, установленными Федеральным законом от 05.04.2013 №44-ФЗ «О контрактной системе в сфере закупок товаров, работ, услуг для обеспечения государственных и муниципальных нужд», путём проведения электронного и открытого аукционов, запросов котировок, запросов предложений, предварительного отбора участников закупки в целях оказания гуманитарной помощи либо ликвидации последствий чрезвычайных ситуаций природного или техногенного характера; по размещению в реестре контрактов информации и документов о заключённых заказчиком муниципальных контрактах	904	1403	52106000090	*540*	1,2	1,2	
Межбюджетные трансферты бюджетам муниципальных районов из бюджетов поселений на осуществление части полномочий по опубликованию муниципальных нормативных правовых актов поселения и их проектов; по размещению официальной информации поселения в информационном вестнике Верхнекетского района "Территория"	904	1403	5210600100	*540*	43,0	43,0	

Приложение 3 к решению Совета Ягоднинского сельского поселения от 19.06.2019 № 20

Отчет об исполнении источников финансирования дефицита местного бюджета муниципального образования Ягоднинское сельское поселение Верхнекетского района Томской области по кодам классификации источников финансирования дефицитов бюджетов за 2018 год

тыс.руб.

Код бюджетной классификации РФ		Наименование	План 2018 год	Кассовое исполнение
код главного администратора	код группы, подгруппы, статьи и вида источников			
		Источники финансирования дефицита местного бюджета - всего	**35,3**	**13,9**
		в том числе:		
904		***Администрация Ягоднинского сельского поселения***	***35,3***	***13,9***
904	01 05 02 01 10 0000 510	Увеличение прочих остатков денежных средств бюджета поселения	-6114,2	-6051,6
904	01 05 02 01 10 0000 610	Уменьшение прочих остатков денежных средств бюджета поселения	6149,5	6065,5

Приложение 4 к решению Совета Ягоднинского сельского поселения от 19.06.2019 № 20

Отчет об исполнении источников финансирования дефицита местного бюджета муниципального образования Ягоднинского сельского поселения Верхнекетского района Томской области по кодам групп, подгрупп, статей, видов источников финансирования дефицита бюджета классификации операций сектора государственного управления, относящихся к источникам финансирования дефицитов бюджетов за 2018 год

тыс. руб.

Наименование показателя	Код бюджетной классификации	План 2018 год	Кассовое исполнение за 2018 год
Источники финансирования дефицита бюджета - всего		**35,3**	**13,9**
из них:			
Изменение остатков средств на счетах по учету средств бюджета	01 05 00 00 00 0000 500	35,3	13,9

в том числе			
Увеличение остатков средств бюджетов	01 05 00 00 00 0000 500	-6114,2	-6051,6
Увеличение прочих остатков средств бюджетов	*01 05 02 00 00 0000 500*	-6114,2	-6051,6
Увеличение прочих остатков денежных средств бюджетов	*01 05 02 01 00 0000 510*	-6114,2	-6051,6
Увеличение прочих остатков денежных средств бюджетов поселения	*01 05 02 01 10 0000 510*	-6114,2	-6051,6
Изменение остатков средств на счетах по учету средств бюджета	01 05 00 00 00 0000 600	6149,5	6065,5
в том числе			
Уменьшение остатков средств бюджетов	01 05 00 00 00 0000 600	6149,5	6065,5
Уменьшение прочих остатков средств бюджетов	*01 05 02 00 00 0000 600*	6149,5	6065,5
Уменьшение прочих остатков денежных средств бюджетов	*01 05 02 01 00 0000 610*	6149,5	6065,5
Уменьшение прочих остатков денежных средств бюджетов поселения	*01 05 02 01 10 0000 610*	6149,5	6065,5

Приложение 5 к решению Совета Ягоднинского сельского поселения от 19.06.2019 № 20

Отчет об использовании средств резервного фонда финансирования непредвиденных расходов администрации Ягоднинского сельского поселения за 2018 год

№ п/п	*Основные направления расходования средств*	*Сумма (тыс.руб.)*
	Утверждено по бюджету на 2018 год	**30,6**
	Выделено по постановлениям - всего	**30,6**
	в том числе:	**0,0**
1	Организация и проведение районных и региональных социально-культурных и спортивных мероприятий, выставок, ярмарок, конкурсов, семинаров и конференций	5,4
2	Участие в научных, культурных и спортивных мероприятиях, конференциях, фестивалях и т.д.	0,0
3	Организация и проведение праздничных и юбилейных мероприятий, приобретение памятных подарков и выплату разовых денежных премий	25,2
4	Оказание финансовой помощи бюджетам поселений и главным распорядителям (распорядителям) средств местного бюджета для осуществления отдельных целевых непредвиденных расходов	0,0
5	Оказание финансовой помощи населению района, оказавшемуся в сложной жизненной ситуации, в том числе посредством выделения бюджетам поселений бюджетных ассигнований для оказания материальной помощи населению, оказавшемуся в сложной жизненной ситуации	0,0
6	Иные непредвиденные расходы, не противоречащие действующему законодательству, и не содержащие риска совершения должностныими лицами коррупционных действий, направленных на незаконное получение денежного вознаграждения, имущества, имущественных прав и иных имущественных благ с использованием должностных полномочий, а равно действий граждан Российской Федерации, иностранных граждан и лиц без гражданства и организаций, направленных на незаконное предоставление указанным должностным лицам или в их интересах иным лицам денежных средств, имущества, имущественных прав и иных имущественных благ	0,0
	Остаток средств на 01.01.2019 г	**0,0**

Приложение 6 к решению Совета Ягоднинского сельского поселения от 19.06.2019 № 20

ОТЧЁТ об исполнении местного бюджета муниципального образования Ягоднинское сельское поселение Верхнекетского района Томской области по разделам и подразделам классификации расходов бюджетов за 2018 год

(тыс. руб.)

Наименование разделов, подразделов	Коды	План на 2018г.	Касс. исп.	% исп.
Всего:		**6149,5**	**6065,5**	**99**
Общегосударственные вопросы	**0100**	**4036,5**	**3998,9**	**99**
Функционирование высшего должностного лица субъекта Российской Федерации и муниципального образования	0102	711,9	711,9	100
Функционирование Правительства Российской Федерации, высших исполнительных органов государственной власти субъектов Российской Федерации, местных администраций	0104	3111,1	3073,5	99
Резервные фонды	0111	30,6	30,6	100
Другие общегосударственные вопросы	0113	182,9	182,9	100
Национальная оборона	**0200**	**145,3**	**145,3**	**100**
Мобилизационная и вневойсковая подготовка	0203	145,3	145,3	100
Национальная экономика	**0400**	**875,7**	**875,7**	**100**
Дорожное хозяйство (дорожные фонды)	0409	875,7	875,7	100
Жилищно-коммунальное хозяйство	**0500**	**718,1**	**671,7**	**93,5**
Жилищное хозяйство	0501	175,2	175,2	100
Коммунальное хозяйство	0502	151,2	134,5	89
Благоустройство	0503	391,7	362,0	92,4
Образование	**0700**	**21,3**	**21,3**	**100**
Молодежная политика и оздоровление детей	0707	21,3	21,3	100
Социальная политика	**1000**	**27,7**	**27,7**	**100**
Социальное обеспечение населения	1003	27,7	27,7	100
Физическая культура и спорт	**1100**	**1,0**	**1,0**	**100**
Физическая культура	1101	1,0	1,0	100
Межбюджетные трансферты общего характера бюджетам субъектов Российской федерации и муниципальным образованиям	**1400**	**323,9**	**323,9**	**100**
Прочие межбюджетные трансферты общего характера	1403	323,9	323,9	100

Приложение 7 к решению Совета Ягоднинского сельского поселения от 19.06.2019 № 20

ОТЧЕТ об использовании бюджетных средств дорожного фонда муниципального образования Ягоднинское сельское поселение Верхнекетского района Томской области за 2018 г

ед. измерения - тыс. руб.

Наименование показателей	Утв. на 2018г.	Исп. на 01.01.2019	% исполнения
Учтено при формировании дорожных фондов- всего в том числе:	**855,4**	**871,6**	**102%**
прочие межбюджетные трансферты на дорожную деятельность в отношении автомобильных дорог местного значения внутри населенных пунктов, а также осуществление иных полномочий в области использования автомобильных дорог и осуществления дорожной деятельности в соответствии с законодательством Российской Федерации за счет средств дорожного фонда муниципального образования "Верхнекетский район"	440,4	440,4	100%
акцизы на автомобильный бензин, прямогонный бензин, дизельное топливо, моторные масла для дизельных и карбюраторных (инжекторных) двигателей, производимые на территории Российской Федерации, подлежащих зачислению в соответствующий бюджет	404,4	420,6	104%
Иные налоговые и неналоговые доходы бюджета поселения	10,6	10,6	
Израсходовано средств за отчетный период-всего в том числе:	**875,7**	**875,7**	**100%**
ремонт автомобильных дорог общего пользования и искусственных сооружений на них			
содержание автомобильных дорог общего пользования и искусственных сооружений на них	875,7	875,7	100%
осуществление иных мероприятий в отношении автомобильных дорог общего пользования, финансируемых за счет средств дорожного фонда (паспортизация дорог, межевание)			
Остаток неиспользованных средств на 01.01.2019 год	**20,3**	**16,2**	

Информационный вестник Верхнекетского района «Территория»

Вестник является источником официального опубликования муниципальных нормативных правовых актов и другой информации следующих муниципальных образований Верхнекетского района: Верхнекетский район, Белоярское городское поселение, Катайгинское сельское поселение, Клюквинское сельское поселение, Макзырское сельское поселение, Орловское сельское поселение, Палочкинское сельское поселение, Сайгинское сельское поселение, Степановское сельское поселение, Ягоднинское сельское поселение.

Учредитель: Администрация Верхнекетского района.
Компьютерная верстка: Управление делами Администрации Верхнекетского района.
Адрес учредителя: 636500, Томская область, Верхнекетский район, р.п.Белый Яр, ул.Гагарина, д.15.
E-mail: vktadm@tomsk.gov.ru
Телефон: (38258) 2-10-37.

Газета выходит не реже 1 раза в месяц.
Распространяется бесплатно. Тираж: 250 экз.
Подписана в печать 01.07.2019 в 17:00.
Автор материалов несёт ответственность за правильность и достоверность публикуемых сведений.
Отпечатано: ИП Анисимов Виталий Витальевич
Адрес: г.Томск, пер.Осенний, д.2, кв.4