ЗАРЯ СЕВЕРА

Белый Яр 1931 2021

№ 58 (11078)
21 июля 2021
СРЕДА

12+

Газета Верхнекетского района Томской области | Основана в августе 1945 года | E-mail: zsverhket@mail.ru

В центре событий

МЕДИЦИНСКАЯ ПОМОЩЬ

В аварии самолета Ан-28 16 июля пострадали 11 человек, только двое из них госпитализированы в Томскую областную клиническую больницу, девять человек отпущены с рекомендациями для амбулаторного наблюдения.

«Всех пациентов, экипаж и пассажиров самолета Ан-28 осмотрели врачи», – прокомментировала заместитель губернатора Томской области по социальной политике Алёна Левко.

В Томскую областную клиническую больницу госпитализированы двое. Так, мужчина 1965 г.р. с травмой ноги госпитализирован в отделение травматологии. Девушка 2003 г.р. с сотрясением мозга госпитализирована в отделение нейрохирургии.

ВАЖНЫЙ ЮБИЛЕЙ

Томский областной перинатальный центр отмечает десятилетний юбилей. За это время здесь родились 30 374 малыша (15 640 мальчиков и 14 734 девочки), из них 978 двоен и 27 троен, одна четверня. Самый маленький ребенок родился в 2011 году. Самый крупный малыш появился на свет в 2021 году.

В областном перинатальном центре работают более 500 сотрудников, в том числе 110 врачей. В структуру центра входят консультативно-диагностическое отделение, клиническая лаборатория, родовой блок, отделения реанимации для взрослых и новорожденных детей, второй этап выхаживания, отделение динамического наблюдения детей раннего возраста до года.

АГРОСТАРТАП

Департамент по социально-экономическому развитию села Томской области объявляет о проведении дополнительного отбора для предоставления грантов «Агростартап».

Полученные средства можно направить на покупку, строительство, ремонт или реконструкцию животноводческих помещений, подготовку проектно-сметной документации, приобретение техники, посадочного материала, птицы и сельхозживотных, частичное погашение кредитов.

Более подробную информацию можно получить по электронной почте zvs@agro.tomsk.ru или по телефонам 8 (3822) 906-061, 908-077, а также в департаменте по социально-экономическому развитию села Томской области.

Коллектив Верхнекетского авиаотделения

На страже лесов от пожаров

В июле 90 лет отметила система авиационной охраны лесов – единственная российская служба, осуществляющая мониторинг и ликвидацию лесных пожаров в труднодоступных районах.

В ЗОНЕ ответственности летчиков-наблюдателей, парашютистов-пожарных и десантников-пожарных авиалесоохраны находится большая часть активно охраняемой площади лесного фонда нашей страны.

Юбилейный день рождения своей службы ее работники отметили, как и всегда, на своем боевом посту. Лето – самая горячая пора, как в прямом, так и в переносном смысле, для работников авиалесоохраны. По словам И.А. Князева, начальника Верхнекетского авиаотделения ОГСБУ «Томская авиабаза», с начала этого года на территории района было ликвидировано 22 лесных пожара, часть из этих возгораний было потушено работниками нашего отделения, часть – силами пожарно-химической службы Томского лесхоза.

- Верхнекетское авиаотделение – структурное подразделение ОГСБУ «Томская база авиационной охраны лесов» Департамента лесного хозяйства Томской области», – рассказывает Игорь Александрович. – В состав отделения входят еще две авиагруппы – Степановская и Катайгинская. На сегодняшний день Верхнекетское авиаотделение – самое крупное в области. В штате нашего отделения 27 парашютистов-пожарных – 13 в Белом Яре, 10 – в Степановке и четыре в Катайге, один десантник-пожарный, один летчик-наблюдатель, четыре водителя.

Продолжение на стр. 2

В центре событий

НЕОБХОДИМАЯ МЕРА

Почтовики из Томска получили первый компонент вакцины от новой коронавирусной инфекции препаратом «Гам-КОВИД-Вак» (Спутник V).

Почтовики постоянно находятся в тесном контакте с окружающими.

Пункт добровольной вакцинации организован в конференц-зале Томского управления Почты России. За несколько часов прививку от COVID-19 поставили почтальоны, операторы связи, водители, сортировщики. Вакцинирование провела выездная медицинская бригада поликлиники № 1. Перед процедурой почтовики-пациенты получили консультацию врача-терапевта и медицинские рекомендации.

БЕССИМПТОМНЫЕ БОЛЬНЫЕ

Бессимптомные больные COVID-19 и контактные с ними лица могут оформить больничные листы дистанционно по телефону 777-200.

Если состояние пациента за время больничного не ухудшилось, специалисты центра закрывают лист нетрудоспособности после получения отрицательного результата ПЦР-исследования. Если заболевшему потребовалась медицинская помощь, решение о закрытии больничного принимает врач после очного осмотра.

Напомним, что передать сведения о себе в Роспотребнадзор как о заболевшем или о контактном с заболевшим можно самостоятельно через сайт регионального центра медицинской и фармацевтической информации.

РЕГИСТРАЦИЯ АВТОТРАНСПОРТА

С 13 июля, в рабочие дни, МФЦ «Мои документы» по Кировскому району (пр. Фрунзе, д. 103д) оказывает услуги по регистрации автотранспортных средств.

Новая услуга предназначена для тех владельцев автомобилей, кому требуется зарегистрировать транспортное средство при покупке новой машины, смене собственника автомобиля, наследовании или дарении.

При обращении собственникам автомобилей требуется иметь при себе паспорт, полис ОСАГО и другие документы на автотранспорт.

Прием ведется исключительно по предварительной записи на сайте «Мои документы», а также по номерам: 8-800-350-0850 (звонок бесплатный) и 8 (3822) 602-999.

КАЛЕНДАРЬ ПАМЯТНЫХ ДАТ

ВСЕМИРНЫЙ ДЕНЬ МОЗГА

В последние годы все чаще всевозможные федерации и ассоциации врачей-специалистов определенного профиля, стремясь повысить внимание людей и государственных органов здравоохранения к вопросам здоровья человека, учреждают дни, посвященные здоровью того или иного органа человека, либо системы органов.

Именно с такой целью Всемирная Федерация неврологии учредила Всемирный день мозга (World Brain Day) и постановила отмечать его ежегодно 22 июля.

Источник calend.ru

24 июля юбилеи поселков отметят жители Дружного и Центрального!
Уважаемые жители Орловского сельского поселения – дружнинцы и центральнинцы!
Все, для кого эти поселки стали малой родиной, сыграли важную роль в судьбе!
Примите искренние поздравления с юбилеями поселков!

Дружный и Центральный – два поселка-собрата, выросшие в сибирской тайге в период развития лесопромышленной отрасли района.

В 1960 году на высоком берегу Орловки появился новый поселок лесозаготовителей с замечательным названием Дружный. В одном из самых живописных мест Верхнекетья 150 добровольцев развернули масштабное строительство. Были заложены фундаменты первых объектов инфраструктуры и пятидесяти жилых домов. Одновременно со строительством поселка начались и лесозаготовительные работы.

В 1961 году на баржах для строительства поселка Центральный прибыли первые рабочие строительные отряды с семьями. Поселок рос быстро, поэтому в первую очередь строили жилые дома...

На протяжении многих лет дружнинцы и центральнинцы своим достойным трудом укрепляли славу верхнекетских лесозаготовителей.

Сегодня жизнь в отдаленных поселках особенно нелегка. Особые слова признательности мы адресуем жителям Дружного и Центрального, людям с сильным характером, не растерявшим оптимизм, прикипевшим душой к суровому сибирскому краю.

Дорогие земляки! Желаем вам крепкого здоровья, благополучия и всего самого доброго. Пусть в ваших домах царят мир и согласие, счастья вам и вашим близким!

Глава Верхнекетского района **С.А. Альсевич**
Председатель Думы Верхнекетского района **Е.А. Парамонова**

ИЗ ПЕРВЫХ УСТ: «КОВИДНАЯ» СИТУАЦИЯ В ВОПРОСАХ И ОТВЕТАХ

СИТУАЦИЯ с распространением новой коронавирусной инфекции в нашем районе продолжает оставаться сложной. Количество заболевших на сегодняшний день составляет 89 человек. Особую тревогу жителей вызывает работа стационарных отделений районной больницы: порядок организации медицинской помощи «ковидным» и «нековидным» пациентам.

О том, как организована работа в стационарах больницы рассказывает главный врач «Верхнекетской РБ» А.В. Чухлебов.

- Александр Владимирович, в социальных сетях очень часто звучат вопросы жителей о том. Почему в стационаре оказываются одновременно «ковидные» и «нековидные» больные?

- Во-первых, хочу сказать, что сегодня наша работа осуществляется в экстремальных условиях. Наши стационары, как и лечебные учреждения всей страны, не приспособлены для работы в пандемию. Ни для кого не секрет, что возможности стационаров достаточно ограничены. А сегодня необходимо оказывать помощь и тем, кто болен новой коронавирусной инфекцией, и тем, кто нуждается в госпитализации по другим заболеваниям.

На базе инфекционного отделения сегодня сформирован так называемый фильтр, куда поступают пациенты с признаками респираторного заболевания. При поступлении больного делается тест на антитела. Пациентов со схожими симптомами мы стараемся помещать в одну палату. Да, к сожалению, так бывает, у одного подтвердился тест на коронавирус, у другого – нет. Но, как сегодня показывает опыт, вирус достаточно коварен не только в болезни, но и в диагностике. У многих заболевших его удается выявить со второго, и даже с третьего раза. Поэтому признаки ОРВИ – это почти всегда ковид.

Кроме этого, действительно, все пациенты стационарного отделения пользуются одними и теми же санитарными комнатами, выделить специальный медицинский персонал – тоже невозможно. Здесь тоже делается то, что возможно в наших условиях: проводится дополнительная санитарная обработка помещений, постоянно используются рециркуляторы. Медицинский персонал обеспечен средствами индивидуальной защиты. Исключено посещение больных в стационаре.

- Александр Владимирович, количество заболевших сегодня растет, очень часто слышим о том, что лечить буквально нечем...

- Это не так. Количество коек в инфекционном отделении увеличено до 15 (так называемая, красная зона). 10 коек терапевтического отделения оборудованы централизованной подачей кислорода, что в особо сложных случаях имеет немаловажное значение, при централизованной подаче кислород является более обогащенным... Кроме этого, больница закупает необходимые лекарственные препараты на собственные средства, в том числе и достаточно дорогостоящие. Пациенты, больные коронавирусом, которые находятся дома, обеспечиваются бесплатными лекарствами.

- Значит ли все выше сказанное, что пациенты с другими заболеваниями остаются без необходимой медицинской помощи?

*- Конечно, нет. Зеленая зона сегодня открыта на базе хирургического отделения районной больницы. Там принимают и хирургических, и **терапевтических больных – гипертоников, больных сахарным диабетом и т.д.***

- Александр Владимирович, с чем связано резкое увеличение количества заболевших?

- На мой взгляд, здесь сыграли свою роль несколько факторов. Во-первых, период отпусков, люди передвигаются с территории на территорию, из региона в регион – это способствует более быстрому распространению инфекции. Во-вторых, на фоне нулевой заболеваемости многие стали пренебрегать санитарными мерами. В-третьих, несмотря на то, что количество поставивших прививку увеличивается, темпы вакцинации недостаточны, и от необходимого для формирования коллективного иммунитета 60% порога, нас отделяет добрая половина.

- Какие советы Вы могли бы дать всем нам?

- Вряд ли здесь я скажу что-то новое. Находясь в общественных местах, помните о масках и социальной дистанции. Постарайтесь избежать поездок в другие регионы. При появлении симптомов ОРВИ, оставайтесь дома, вызывайте врача. И бесспорен тот факт, что практически все ранее охватывавшие человечество эпидемии были побеждены благодаря вакцинации – оспа, полиомиелит и другие. В общем, подходите к ситуации ответственно – это поможет вам сохранить здоровье!

- Спасибо, Александр Владимирович!

О.Н. Кузнецова,
начальник отдела по связям с общественностью, поселениями и СМИ администрации Верхнекетского района

НА СТРАЖЕ ЛЕСОВ ОТ ПОЖАРОВ

Продолжение.
Начало на стр. 1.

ИМЕЕТСЯ необходимая для выполнения поставленных перед нами задач техника – есть автобус, пожарные машины, грузовой автомобиль.

Авиационное патрулирование и доставка пожарных для тушения очагов возгорания производится на арендованном самолете АН-2. В Степановке у нас имеется свой аэродром, он действующий, оттуда мы вылетаем в труднодоступные участки для ликвидации пожаров на территории лесфонда нашего района, а также прилегающих к нему территорий. Буквально на днях наши парашютисты-пожарные вернулись из Колпашевского района, где принимали участие в ликвидации лесного пожара. Еще двое наших работников в настоящее время находятся в служебной командировке в Республике Саха (Якутия), где, как вы знаете, сложилась непростая пожароопасная ситуация.

Задачи, которые стоят перед сотрудниками авиационной охраны лесов – оперативное тушение лесных пожаров, проведение мониторинга пожарной опасности в лесах с использованием космических систем наблюдения, авиационного и наземного патрулирования с целью своевременного обнаружения лесных пожаров, проведение мероприятий по их предотвращению и профилактике.

По словам Игоря Александровича, в этом году пожароопасная обстановка не такая серьезная, как в прошлом, когда из-за большого количества лесных

пожаров пришлось вводить режим ЧС. Самый большой очаг возгорания, который был зафиксирован в этом году, возник в районе поселка Степановка. Огнем было охвачено 190 гектаров леса. Пожар удалось потушить в течение суток.

- Немногие из тех, кто устраивается на работу в авиалесоохрану задерживаются здесь надолго, но те, кто остаются – работают вплоть до выхода на заслуженный отдых, - считает И.А. Князев.

Среди тех, кто не один год трудится на поприще защиты наших лесов от такого страшного бедствия, как пожар, он назвал инструкторов-парашютистов И.А. Клинова и А.А. Ковалева, парашютистов-пожарных Д.А. Домнина, А.В. Скутина, А.Г. Пшеничникова, инструктора парашютно-пожарной команды А.Н. Филимонова (п. Степановка), И.В. Музурова, инструктора парашютно-пожарной группы (п.Катайга).

Этот список, наверняка, будет пополняться из года в год, ведь несмотря на то, что работа эта требует и силы духа, и выносливости, и выдержки, ряды огнеборцев каждый год пополняются желающими попробовать свои силы в борьбе с огненной стихией.

О. Герасимович

СОПЕРНИЧЕСТВО ПО ЧЕТКИМ ПРАВИЛАМ

ПО ИНИЦИАТИВЕ ОБЩЕСТВЕННОЙ ПАЛАТЫ ТОМСКОЙ ОБЛАСТИ СОСТОЯЛОСЬ ЭКСПЕРТНОЕ ОБСУЖДЕНИЕ ДОКЛАДА ФОНДА ИССЛЕДОВАНИЯ ПРОБЛЕМ ДЕМОКРАТИИ О ПОЛИТИЧЕСКОЙ КОНКУРЕНЦИИ НА ПРЕДСТОЯЩИХ В СЕНТЯБРЕ ВЫБОРАХ ДЕПУТАТОВ ГОСУДАРСТВЕННОЙ ДУМЫ РОССИИ И ЗАКОНОДАТЕЛЬНОЙ ДУМЫ ТОМСКОЙ ОБЛАСТИ. В РАЗГОВОРЕ ПРИНЯЛИ УЧАСТИЕ ПОЛИТИКИ, УЧЕНЫЕ, ПРЕДСТАВИТЕЛИ БИЗНЕСА. ВЫСКАЗЫВАЯ СВОЮ ТОЧКУ ЗРЕНИЯ НА ПРОБЛЕМУ, УЧАСТНИКИ ОБСУЖДЕНИЯ ПРИШЛИ К ВЫВОДУ: КОНКУРЕНЦИЯ НА ПРЕДСТОЯЩИХ ВЫБОРАХ БУДЕТ СЕРЬЕЗНАЯ.

Знакомим наших читателей с выводами и мнениями, прозвучавшими на экспертном обсуждении.

О ПОЛИТИЧЕСКОЙ КОНКУРЕНЦИИ

Владимир Уткин,
председатель Общественной палаты Томской области, директор Юридического института ТГУ:

Буду говорить как юрист и как председатель Общественной палаты. Сначала как юрист.

Первая позиция – юридическая. По нашей Конституции единственным источником власти является народ, который непосредственно реализует это свое право. Выборы предполагают выбор, а выбор предполагает конкуренцию. Без конкуренции свободные выборы невозможны. Если выбирать не из кого, то выборы теряют смысл как выборы. Поэтому конкурентные выборы – основа легитимности всей государственной власти.

Дальше. Конкуренция – это не равенство участников. Это равенство возможностей. Если все равны во всем, то смысл конкуренции утрачивается. Все одинаковы, все на одно лицо – из кого выбирать? Поэтому смысл обеспечения конкуренции – это смысл обеспечения равенства возможностей.

Третий тезис. Конкуренция – это не только конкуренция политических партий. Это и конкуренция личностей.

И последнее. По данным ЦИК, 8 кандидатов-одномандатников претендуют на одно место в Государственной думе. А если посмотреть конкуренцию среди «списочников», то здесь уже 10 человек борются за одно место.

ПО РУКАМ?

Вера Долженкова, председатель Томского областного отделения союза журналистов России, член Общественной палаты Томской области:

Выборы – это всегда конфликт политических интересов. Но конфликт этот может быть шумным, грязным, как бои без правил, бестолковым, так и цивилизованным, уважительным и что самое важное – результативным. Я воспринимаю конкуренцию, как форму упорядоченного политического конфликта. Все соперники – участники процесса – находятся в одной весовой категории и играют по одним правилам. Но чтобы отследить выполнение этих правил, требуется квалифицированный контроль.

На мой взгляд, в Томской области найдена и уже обкатана на деле одна из самых удачных форм такого контроля – это соглашения о сотрудничестве между Общественной палатой и общественными организациями на период выборных компаний. Еще в 2018 году во время предвыборной президентской компании Общественная палата Томской области ударила по рукам сразу с несколькими, занимающими наиболее активную гражданскую позицию, общественными организациями: Союз «Чернобыль», Томская писательская организация, Ассамблея народов Томской области и Томское областное отделение Союза журналистов России.

Журналистское сообщество региона, как часть гражданского общества, и нынче намерено отслеживать все этапы выборов. При этом не только выполнять функции наблюдателя, но и быть своего рода «летописцем», публикуя в СМИ достоверную информацию о происходящем. И это серьезно повлияет на конкуретность политического процесса.

ДУМАЙ ГЛОБАЛЬНО, ДЕЛАЙ ЛОКАЛЬНО

Владимир Кравченко, сенатор:

Явка на сентябрьских выборах всех уровней, и число кандидатов, конкурирующих между собой, будут возрастать. Почему так происходит? На мой взгляд, это следствие того, что в обществе растет интерес к политике. Граждане видят в этой сфере возможность менять свою жизнь к лучшему, предлагать инициативы, контролировать исполнительную власть.

Особенно на этот запрос реагирует молодежь. Представители подрастающего поколения видят политику более инновационно, как раз в ключе решения конкретных проблем. Они готовы работать на результат. В Томской области для молодежи создано достаточно много политических лифтов: от молодежных консультативно-совещательных органов до студенческих отрядов и профсоюзного движения.

Одна из главных задач нас, как представителей власти, поддерживать этот тренд на обновление политических ценностей, направление молодежи в конструктивное политическое русло. Следствием этого должно стать повышение качества работы органов власти всех уровней. Здоровая конкуренция взглядов, подходов, идей, особенно в таком молодежном регионе как наш, приносят и будут приносить положительные результаты.

МИФ ОБ ОТСУТСТВИИ КОНКУРЕНЦИИ

Степан Михайлов,
депутат Законодательной Думы Томской области по Кетскому одномандатному избирательному округу №20.

Сегодня в России более 30 политических партий зарегистрированы и имеют право участвовать в выборах. Парламентские партии на законодательном уровне имеют равный доступ к государственным средствам массовой информации. Например, в Томской области, областная избирательная комиссия контролирует, чтобы телекомпании предоставляли одинаковое время всем партиям вплоть до секунды. Поэтому мнение об отсутствии конкуренции - это не больше чем миф. В этих условиях на первый план выходит содержание, смысловое наполнение работы партий и кандидатов, их полезность для людей. Это уже прямая конкуренция программ и реальных дел. Сегодня, в век социальных сетей и электронных коммуникаций, все процессы видны как на ладони. Очень важно, чтобы все участники политического процесса это понимали и действовали исключительно в рамках закона.

ГУБЕРНИЯ: СОБЫТИЯ И ФАКТЫ

Семьи получили поддержку

1545 ДЕТЕЙ из 704 семей Томской области получили поддержку бригад мобильной социальной помощи в 2021 году. С начала года бригады побывали в 45 отдаленных населенных пунктах региона.

Бригады мобильной социальной помощи действуют на базе 11 центров защиты семьи и детей по всей области. В состав бригад входят психологи, социальные работники, педагоги, дефектологи, кураторы случая, специалисты служб сопровождения семей. Выезжая в отдаленные населенные пункты, они проводят консультации, лекции, тренинги, оказывают помощь в оформлении документов для получения соцпомощи, при необходимости берут семьи и детей на социальный патронаж. «В этом году наша мобильная бригада уже побывала в самых дальних поселениях, куда зимой можно добраться только по зимнику, а летом на пароме. Поездки готовим заранее, оповещаем семьи о возможности получить консультации и помощь специалистов. Например, во время выезда в Нарымское сельское поселение наши специалисты провели психологические тренинги, в которых с удовольствием участвовали и ребятишки, и родители; помогли восстановить документы пострадавшей от пожара многодетной семье», — рассказала замдиректора Центра помощи семье и детям Парабельского района Елена Галиуллина.

В Томской области с 19 июля запрещены массовые мероприятия на открытом воздухе

В СВЯЗИ со сложной эпидобстановкой региональный оперативный штаб по борьбе с распространением COVID-19 ввел двухнедельный запрет на проведение массовых мероприятий на открытом воздухе.

«С понедельника решением штаба мы вводим двухнедельный мораторий на все массовые мероприятия на открытом воздухе, - сообщила заместитель руководителя оператштаба, вице-губернатор Томской области по социальной политике Алёна Левко. – Концерты и киносеансы в закрытых помещениях с посадочными местами могут проходить при условии соблюдения 50-процентной заполняемости. Спортивные мероприятия разрешены только при отсутствии болельщиков».

Вице-губернатор уточнила, что такое решение оперштаб принял в соответствии с постановлением главного санитарного врача России, которое определяет методику принятия решений в части проведения массовых мероприятий. Согласно этой методике, решение об ограничительных мероприятиях на 14 дней принимается в случае роста коэффициента распространения инфекции, темпа прироста заболеваемости на неделю и охвата населения ПЦР-тестированием.

Пресс-служба администрации Томской области

21 июля 2021
№ 58 (11078)
ЗАРЯ СЕВЕРА

Елена Чехова: «Покупателей встречаем, как гостей, которых ждали...»

ПРОФЕССИОНАЛЬНЫЙ праздник продавцов – День работника торговли – это, пожалуй, и наш праздник тоже. Ведь мы все – покупатели. Эту роль выполняем ежедневно, и то, удачно реализуем мы ее или нет, зависит от того, насколько хорошо организована торговля в близлежащих магазинах.

Да, это так – о каждой из пяти продавцов Елена Чехова может сказать, что она хороший, ответственный и вежливый работник, а о некоторых – что они не один десяток лет стоят за прилавком в «Трёх семерках». Так, Галина Чехова прослужила на этом месте уже 25 лет, а Наталья Гордт – 16. Около десяти лет стаж работы в этом магазине Елены Евсеевой, Жанны Князевой и Ирины Дулькевич. Уходят сотрудницы с этого места лишь в случае переезда или по возрасту... Здесь особенно уютно, тепло даже зимой, ведь в доме своя котельная, муж Елены Анатольевны сам контролирует температуру, а Елена к приходу девочек кипятит чайник, и их день начинается в хорошем настроении с чашечки кофе.

Люди моего поколения отлично помнят те времена, когда купить что-то было проблематично, вплоть до предметов первой необходимости. Нельзя сказать, что совсем невозможно было ничего купить, однако, приходилось побегать, поискать. Тем, кто не застал того периода, нелегко объяснить, каково это – когда в магазине чего-то нет. Или того хуже – нет ничего. Застала времена дефицита всевозможных товаров и руководитель, а по совместительству и владелица одного из первых частных магазинов Белого Яра, Елена Чехова.

Трудно найти в районном центре человека, который не знает магазина «777» на улице Гагарина. В нем бывали представители всех возрастов, малыши приходят выбирать игрушки, взрослые – все остальное. Это магазин с широким ассортиментом товаров, по сути – универсам.

- У нас сейчас всего понемножку, – рассказывает Елена Анатольевна, – ассортимент богатый, на любой вкус и кошелек. А было время, в начале девяностых, – большими машинами возили из города и товары первой необходимости, и модные новинки. Работаем и под заказ, если нашему покупателю нужно что-то конкретное, товар определенной марки или фирмы, постараемся найти и привезти, я сама в город езжу каждую неделю, договариваюсь с поставщиками. Это привлекает к нашему магазину некоторую часть постоянных клиентов, особенно тех, кто пользуется услугами нашего магазина десятилетиями. Они привыкли к радушному приему, к тому, что их тут встречают как гостей, которых ждали. В своих продавцах я уверена, все они отличные работники и трудятся у нас по много лет. Стабильный коллектив, никакой текучки!!!

Да, это так – о каждой из пяти продавцов Елена Чехова может сказать, что она хороший, ответственный и вежливый работник, а о некоторых – что они не один десяток лет стоят за прилавком в «Трёх семерках». Так, Галина Чехова прослужила на этом месте уже 25 лет, а Наталья Гордт – 16. Около десяти лет стаж работы в этом магазине Елены Евсеевой, Жанны Князевой и Ирины Дулькевич. Уходят сотрудницы с этого места лишь в случае переезда или по возрасту... Здесь особенно уютно, тепло даже зимой, ведь в доме своя котельная, муж Елены Анатольевны сам контролирует температуру, а Елена к приходу девочек кипятит чайник, и их день начинается в хорошем настроении с чашечки кофе.

Это здание, размером

в 360 квадратных метров, в котором располагается сейчас и магазин, и квартира Чеховых, куплено не так давно, в начале 2000-х годов. А до этого магазин Елены Чеховой поменял немало адресов. Начинали в июне 1992 года с маленького киоска, в котором

продавались «Сникерсы», которые расхватывали, как горячие пирожки! То время сейчас вспоминает Елена как благополучное, у людей были деньги, они обладали большой покупательской способностью, а к изобилию еще не привыкли... Потом настало другое время, когда денег ни у кого не стало, Елена организовала тогда торговлю в нескольких точках, в разных концах села, но выручку нельзя было назвать выдающейся... Эти этапы прошли все предприятия торговли с историей, и не многие могут похвалиться тем, что пережили все эти перемены. Сейчас преобладают крупные сетевые магазины, из тех, в которых все – «от булавки до приставки», которые, конечно, очень сильно забирают себе покупателей, особенно в шаговой доступности.

В общем, у каждой эпохи – своя специфика, свои проблемы. И все эти эпохи пройти, сохранив бизнес, дано не каждому предпринимателю. А ведь лет 40-35 назад Елена Анатольевна и не помышляла, что торговле отдаст большую часть жизни. Она вы-

училась на воспитателя и работала в детском саду, но вдруг на сломе времен, в начале девяностых резко поменяла направление деятельности и открыла

магазин. Супруги Чеховы, как и многие другие, приехали на Томский север из Брянской области, немного заработать. И прижились, остались надолго. Вырастили детей – сын получил экономическое образование, сейчас в Томске, у него свое дело. А дочь живет во Франции, оказалась там после окончания факультета международных отношений Томского университета. У Чеховых четверо внуков, которых они очень любят. Так что от продажи игрушек отказываться не планируют – спрос на этот сегмент рынка хорошо знаком.

Елена Анатольевна не сетует на жизнь – ее принцип – придерживаться активной позиции, не опускать рук, бороться за успех при любых обстоятельствах. «Я – борец по жизни»! – улыбается она. Помогает большой опыт, чутье, знание рынка и наработанные связи, как с поставщиками, так и с покупателями. И многие из них остаются верны своему магазину долгие годы, ведь в «Трёх семерках» можно купить и продукты, и промтовары – бытовую химию, канцелярию, сувениры, игрушки. Гибкий подход к покупателям и их нуждам – изюминка работы Елены, привезти несколько десятков сортов того же хлеба, или молочной продукции ее нисколько не затрудняет. Супруги Чеховы уже на пенсии, но свое дело Елена Анатольевна пока оставлять не хочет. Прикипела к нему душой, так же, как и к нашей северной местности, к Верхнекетью. Хочется поздравить ее и ее коллег с праздником. Спасибо, что обеспечивает нас всем, что необходимо для комфортной жизни!

О. Чайковская
Фото: А. Медведева

К 90-летнему юбилею Белого Яра были организованы музыкальные и спортивные мероприятия, объявлены творческие конкурсы. Так, на конкурс литературных работ «Мой поселок – моя судьба» были представлены работы в двух номинациях: «Мой Белый Яр» и «Дорогие мои земляки». Одним из победителей во второй номинации стала Надежда Сергеевна Голубева, представившая на суд жюри воспоминания «В память о моей маме».

По рассказам моей мамы Голых Елизаветы Никифоровны

МОЕЙ мамы Голых Елизаветы Никифоровны не стало 11 марта 2021 года, ей было 98 лет, немного не дожила до столетнего юбилея. Она практически ровесница века и нашего поселка. В этом году все мы будем отмечать 90-летие Белого Яра. Елизавета Никифоровна прожила очень непростую, трудную и в то же время замечательную жизнь. Она до конца жизни была в хорошей памяти, очень четко помнила свое детство.

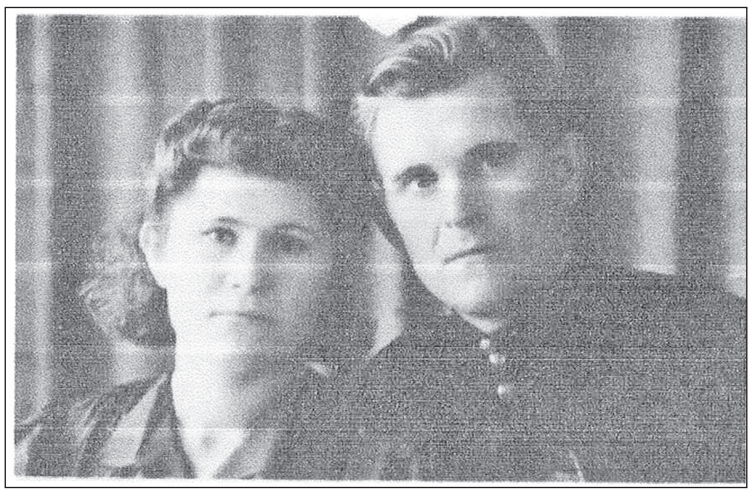

Родители Елизаветы Никифоровны, Моховиковы Вера Николаевна и Никифор Федорович

И вот в 1930 году все рухнуло – семью раскулачили, все отобрали и отправили в неизвестность. Зиму зимовали в Алтайском крае, но в другом районе под присмотром коменданта. Не кормили, мать ходила к церкви просить милостыню, чтобы прокормить детей. А весной снова объявили, что отправляют в другую ссылку. Посадили всех в телячий вагон (вагон в котором перевозили скот), кто на дощатых нарах, а кто на голом полу. Из Бийска так ехали несколько суток до Томска.

Ее семью – мать, отца и пятерых детей сослали из Алтайского края в 1931 году. Ей было 9 лет, сестре было 6 лет, а братьям 4 года и 1 годик. Самому старшему брату было 19 лет. Путь из Алтайского края до Палочки был очень долгим и тяжелым. Зимой 1930 года детей посадили с небольшими пожитками в сани, а отец и мать с младенцем на руках шагали за санями пешком. Гнали, как врагов народа, под конвоем. А у них просто было свое крепкое хозяйство, скот, пашня да трудолюбивые руки. Сами сеяли, сами и убирали, пасли скотину и доили коров. Еда была со своего стола, ничего лишнего, никаких богатств. В страду на пашню брали всех детей, даже маленького брата, вешали люльку с ребенком под телегу, а мать и старшие дети шли в поле работать. Убирали рожь, пшеницу. Пшеницу на мельнице мололи на муку. Из семян льна делали масло, из льняной пряжи ткали холст, потом шили одежду. Из овечьей шерсти пряли пряжу, вязали носки, варежки, катали валенки. Из овчины шили полушубки, из кожи обутки, чирки. Забот было много, зато рот был всегда сыт.

И вот в 1930 году все рухнуло – семью раскулачили, все отобрали и отправили в неизвестность. Зиму зимовали в Алтайском крае, но в другом районе под присмотром коменданта. Не кормили, мать ходила к церкви просить милостыню, чтобы прокормить детей. А весной снова объявили, что отправляют в другую ссылку. Посадили всех в телячий вагон (вагон в котором перевозили скот), кто на дощатых нарах, а кто на голом полу. Из Бийска так ехали несколько суток до Томска. А затем людей погрузили на баржи, в трюмы и повезли на север в Нарымский край. Полуголодных и полураздетых людей выгрузили на пустой берег. Кругом тайга и вода. Маленькую Лизу поразила вода в реке, она была коричневая, как заваренный чай. Стали люди на берегу устраиваться – комары, гнус, под ногами чавкает болото. Отец сделал шалаш, накрыл пихтовыми лапами.

Начали корчевать лес, инструменты – топор, ручная пила, мотыга. Голодные, больные люди стали умирать, у голодных людей не было сил копать могилы и умерших закапывали в общие ямы.

Так возникли и строились четыре поселка: Палочка, Проточка, Городецк, Суйга.

В каждом поселке построили по школе, где учили детей до 4 класса. И 1 сентября уже пошли учиться. Ученики сидели за партами, сделанными топором и рубанком. За партой сидели по три человека. Букварь был один на шесть человек. В школе было холодно, зимой сидели в одежде.

В Городецке построили больницу. Она была одна на весь район и даже из Клюквинки ездили сюда лечиться. Был голод, люди умирали, но всем миром строили поселок.

В июне 1931 года, вверх по Кети, на высокий берег, выгрузили другую группу раскулаченных и сосланных людей и назвали это место Белый Яр.

От Полуденовки на восток была деревня Совки – здесь проживали местные, коренные жители, они занимались охотой и рыбалкой.

Еще одну баржу с переселенцами, сосланными с Алтая, потянули мимо деревни Мулежка, и на берегу реки Чуч-Анга построили поселки Клюквинка, Березовка, Карасевка. Все они от Палочки до Клюквинки принадлежали к Широковскому сельскому совету.

Жили бедно, голодно – в 1932 году у десятилетней Лизы умерла мать, после рождения ребенка, потом от голода умер и малыш. А отец, не выдержав трудностей, оставшись с пятью детьми – сбежал из ссылки назад на Алтай. Ему нечем было кормить детей, так как по норме продуктовый паек давали только ему, как работающему. Поэтому четверых детей определили в детский дом. Туда отправляли всех детей, родители которых умерли от голода и болезней. Только после войны он смог вернуться к своим детям.

Детей в детдоме хоть скудно, но кормили. И только в десять лет моя мама пошла в первый класс. В 1939 году она окончила 7 классов школы. Затем от райкома комсомола ее отправили учиться на счетовода-бухгалтера. В сентябре этого же года началась ее трудовая деятельность в Райпотребсоюзе. Во время войны, все женщины и дети приближали победу – заготавливали дрова, сено. Все вручную. Раскорчевывали пни, строя центральную улицу Сталина (ныне Гагарина) в Белом Яре. Собирали шишку, ягоду, грибы для отправки на фронт.

Рыболовецкие артели ловили рыбу, ее солили и морозили и тоже отправляли для солдат на войну.

Очень радовались Победе: ура, война закончилась!

В 1947 году моя мама, Елизавета Никифоровна, вышла замуж, за Голых Сергея Андреевича.

Вскоре родились две дочки двойняшки, через шесть лет родилась еще одна дочь. Всю жизнь Елизавета Никифоровна проработала бухгалтером в Белоярском ОРСе (отдел рабочего снабжения). Работала честно, ответственно, на совесть, заслужив уважение коллег и односельчан.

Жизнь была трудной, но на ее пути всегда встречались добрые, отзывчивые люди.

При жизни она часто предавалась воспоминаниям, рассказывая их детям и внукам. Добрая, заботливая мать, мудрая женщина и замечательная бабушка. Поэтому, и дети, и внуки всегда относились к ней с любовью и уважением.

Елизавета Никифоровна вырастила достойных детей, у нее 8 внуков, 9 правнуков, есть уже и 1 праправнучка. 98 лет ее жизни – это история нашего края, нашего поселка.

Нам всем, ее детям и внукам очень ее не хватает, хотелось бы, чтобы она жила и радовала нас своими бесконечными рассказами.

Мне и моим детям очень повезло с мамой и бабушкой. А ее воспоминания, простые слова, написанные рукой дорогого человека, будут всегда храниться в нашей семье, чтобы время не стерло из памяти события тех лет.

Подготовила
С. Ермакова

СОХРАНИМ ПРИРОДУ ВМЕСТЕ С ЭКОЛЯТАМИ

С 10 АПРЕЛЯ по 30 июня 2021 года состоялся районный этап областного творческого конкурса «Сохраним природу с Эколятами», организатором которого является ОГБУ «Облкомприрода». Данный конкурс направлен на формирование экологической культуры у детей дошкольного и младшего школьного возраста.

На конкурс было представлено 69 работ от 58 обучающихся и воспитанников из четырех образовательных организаций района: МАДОУ «Верхнекетский детский сад», МАУ ДО «Районный дом творчества» Верхнекетского района, МАОУ «Белоярская СОШ №2», МБОУ «Белоярская СОШ №1». Работы были представлены в двух номинациях – «Плакаты» и «Фотографии».

Полюбоваться на творчество участников конкурса можно было с 28 июня по 2 июля в читальном зале Детской библиотеки. Заведующая Детской библиотекой Римма Александровна Сергеева знакомила читателей с экспозицией и обращала их внимание на предложенные участниками конкурса решения различных экологических проблем – накопление мусора, его сортировка и переработка. Рассматривая плакаты, ребята с удовольствием анализировали их и рассказывали о своих добрых делах. Кто-то ходит в экологические кружки и учится там бережному отношению к природе, кто-то участвует в акциях по посадке деревьев и субботниках по уборке территорий, а кто-то просто – не мусорит и других призывает не делать этого!

Победителям и призерам конкурса будут вручены Дипломы, участникам, не занявшим призовых мест, – сертификаты. Работы финалистов также будут отправлены для участия в областном этапе конкурса. Ознакомиться с полным содержанием итогов районного этапа областного конкурса «Сохраним природу с Эколятами» можно на сайте МАУ ДО «РДТ».

С. Ермакова

БЕЗОПАСНОЕ КОЛЕСО–2021

ЛЕТО – пора велосипедных прогулок. Трудно найти школьника, который не любит кататься на велосипеде. Каждый ребенок хотя бы раз в жизни катался на этом двухколесном друге.

17 июня прошел традиционный районный этап Всероссийского конкурса-соревнования юных инспекторов движения «Безопасное колесо-2021».

Общее руководство подготовкой и проведением соревнований возлагалось на организационный комитет Управления образования администрации Верхнекетского района, ГИБДД Верхнекетского района по Томской области, МАУ ДО «Районный дом творчества».

Задачи мероприятия – воспитание у детей и подростков безопасного поведения на дорогах, пропаганда соблюдения правил дорожного движения, профилактика дорожно-транспортного травматизма, вовлечение детей в отряды юных инспекторов дорожного движения, обучение их управлению велосипедом в сложных дорожных ситуациях.

Всероссийский конкурс юных инспекторов движения «Безопасное колесо» проходил как для определения командного первенства среди обучающихся общеобразовательных организаций, так и личного первенства. Каждый участник выполнил конкурсные задания на 3-х этапах. В практической части участники демонстрировали мастерство фигурного вождения велосипедом. В теоретической части участники соревнований посетили две станции: «Знание правил дорожного движения» и «Знание основ оказания первой помощи».

В районных соревнованиях приняли участие три команды образовательных организаций Белого Яра и МБОУ Степановского сельского поселения – это 16 членов отрядов ЮИД Верхнекетского района.

На общем построении инспектор ДПС ОГИБДД ОМВД России по Верхнекетскому району, убедившись в готовности команд к соревнованиям, обратил внимание детей на то, что необходимо неукоснительно соблюдать Правила дорожного движения, обучаться навыкам безопасного поведения на улицах и дорогах, поздравил всех участников с этим важным событием и пожелал каждой команде достойно выступить на соревнованиях.

Впервые при проведении конкурса «Безопасное колесо» перед началом соревнований был показан мастер-класс на полосе препятствий. Соколов Егор, юный инспектор МАУ ДО «РДТ», продемонстрировал виртуозную езду, мастерство и решительность в управлении велосипедом через препятствия.

Этап «Фигурное вождение велосипеда» проводился на стадионе, где были подготовлены для преодоления велосипедистами препятствия: «слалом», «змейка», «П-образный поворот», «квадрат», «линия стоп».

Этап «Знание основ оказания первой помощи» состоял из теоретических вопросов на знание основ оказания первой помощи с вариантами ответов, один из которых правильный. На этапе «Знание правил дорожного движения» участники конкурса продемонстрировали знание правил дорожного движения в разрезе необходимых знаний для велосипедиста.

Юные инспекторы к соревнованию отнеслись очень ответственно. Ребята волновались, но достойно прошли все испытания, показали технику вождения на велосипеде, свою ловкость, умение и знания.

В судейской коллегии работали: Ю.В. Белоус – инспектор ДПС группы ДПС ОГИБДД ОМВД России по Верхнекетскому району, Е.М. Волошина – методист Управления образования, С.И. Герасимова – методист Управления образования, А.В. Степичева – методист МАУ ДО «РДТ». Судьи внимательно следили за тем, как участники проходят каждый этап конкурса, и заносили результаты выполнения заданий каждого участника в протоколы.

По итогам соревнований был определен рейтинг команд-победителей по наименьшему количеству штрафных и наибольшему количеству зачетных баллов.

Поздравляем команды-победителей конкурса:

4 место – МБОУ «Белоярская СОШ №1» (Илья Плотников, Иван Шпирук, Варвара Кытманова, Регина Никешкина);

3 место – МБОУ «Степановская СОШ» (Данил Жгунов, Егор Мозгунов, Елизавета Резвых, Василиса Корнилова);

2 место – МАОУ «БСШ №2» (Артём Тарабанов, Егор Скутин, Алёна Колбанова, Вероника Подковырина);

1 место – МАУ ДО «Районный дом творчества» (Ярослав Кайгородов, Алексей Ковалев, Ульяна Козырева, Дария Арышева).

В практической части «Фигурное вождение велосипеда» в личном первенстве:

1 место – Ульяна Козырева (МАУ ДО «РДТ»);

2 место – Елизавета Резвых (МБОУ «Степановская СОШ»);

3 место – Алексей Ковалев (МАУ ДО «РДТ»).

Варвара Кытманова стала лучшим знатоком правил дорожного движения, ей присуждено 1-е место (МБОУ «Белоярская СОШ №1»). 2-е место при оценке выполнения теоретической части «Знание правил дорожного движения» присуждено Ивану Шпирук (МБОУ «Белоярская СОШ №1»), 3-е место разделили три участника конкурса – Алексей Ковалев (МАУ ДО «РДТ»), Данил Жгунов (МБОУ «Степановская СОШ»), Елизавета Резвых (МБОУ «Степановская СОШ»).

Лидерами в личном первенстве в выполнении теоретической части «Знание основ оказания первой помощи» стали Дария Арышева и Ульяна Козырева, им присуждено 1-е место (МАУ ДО «РДТ»), Алексей Ковалев получил 2-е место (МАУ ДО «РДТ»), Ярослав Кайгородов занял 3-е место (МАУ ДО «РДТ»).

Все участники конкурса получили сладкий приз. Победителям вручены грамоты. Поздравляем ребят за победы в личном первенстве! Желаем всем юным инспекторам дорожного движения хорошего отдыха, успехов в учебе, спорте, творческой жизни и быть сознательными водителями.

Двухколесный друг – первое транспортное средство, которое помогает детям вырабатывать начальные навыки вождения. Всероссийский конкурс юных инспекторов движения «Безопасное колесо» стал одним из самых важных профилактических мероприятий, направленных на предотвращение дорожно-транспортных происшествий с участием детей и подростков, привития им твердых навыков безопасного поведения на дороге.

М.П. Гусельникова,
педагог дополнительного образования МАУ ДО «РДТ» Верхнекетского района Томской области

ОТВЕТСТВЕННОСТЬ ЗА ЖЕСТОКОЕ ОБРАЩЕНИЕ С ЖИВОТНЫМИ

СТАТЬЕЙ 245 Уголовного кодекса Российской Федерации предусмотрена уголовная ответственность за жестокое обращение с животным в целях причинения ему боли и (или) страданий, а равно из хулиганских побуждений или из корыстных побуждений, повлекшее его гибель или увечье.

Предметом преступления выступают животные вне зависимости от форм собственности на них и их отнесения к категории диких, домашних либо содержащихся в неволе или в полувольных условиях.

Жестоким обращением с животными является их систематическое избиение, причинение боли, страданий, нанесение увечий, ран, оставление без пищи и воды, членовредительство, проведение ненаучных опытов, т.е. любое умышленное действие, повлекшее гибель животного либо причинение ему увечий.

К категории жестокого следует отнести и проведение различного рода боев между животными.

Деяние наказывается при совершении преступления:

- из корыстных побуждений – мотивом совершения преступления является желание получить материальную выгоду либо избавиться от материальных затрат;

- из хулиганских побуждений – стремление лица показать неуважение к обществу, нравственным и моральным нормам, желание продемонстрировать свое пренебрежительное отношение к окружающим.

Уголовной ответственности по статье 245 УК РФ подлежат как собственники (владельцы) животных, так и граждане, не обладающие какими-либо правомочиями в отношении них.

Жестокое обращение с животными при вышеуказанных обстоятельствах наказывается штрафом в размере до восьмидесяти тысяч рублей или в размере заработной платы или иного дохода осужденного за период до шести месяцев, либо обязательными работами на срок до трехсот шестидесяти часов, либо исправительными работами на срок до одного года, либо ограничением свободы на срок до одного года, либо арестом на срок до шести месяцев, либо лишением свободы на срок до трех лет (ч. 1 ст. 245 УК РФ).

То же деяние, совершенное:

- группой лиц, группой лиц по предварительному сговору или организованной группой;

- в присутствии малолетнего (ребенка, не достигшего возраста 14 лет). При этом важно не только фактическое присутствие малолетних, но и осознание ими существа происходящего;

- с применением садистских методов – особо изощренным жестоким обращением с животными (мучительное умерщвление, пытки, истязания и т.п.), связанном с получением субъектом преступления удовлетворения от мучения животного;

- с публичной демонстрацией, в том числе в средствах массовой информации или информационно-телекоммуникационных сетях (включая сеть «Интернет»);

- в отношении нескольких животных.

Наказывается штрафом в размере от ста тысяч до трехсот тысяч рублей или в размере заработной платы или иного дохода осужденного за период от одного года до двух лет, либо исправительными работами на срок до двух лет, либо принудительными работами на срок до пяти лет, либо лишением свободы на срок от трех до пяти лет (ч. 2 ст. 245 УК РФ).

Лица, не достигшие возраста 16 лет, к уголовной ответственности по данной статье не привлекаются, но на основании Федерального закона от 24.06.1999 № 120-ФЗ (ред. от 03.07.2016) «Об основах системы профилактики безнадзорности и правонарушений несовершеннолетних», все сведения об их жестком обращении с животными направляются в комиссию по делам несовершеннолетних и защите их прав для решения вопроса о применении мер воспитательного воздействия.

Д.А. Медников,
старший помощник прокурора района, младший советник юстиции

РОСРЕЕСТР
Федеральная служба государственной регистрации, кадастра и картографии

Порядок оспаривания кадастровой стоимости недвижимости

В СООТВЕТСТВИИ с действующим законодательством результаты определения кадастровой стоимости могут быть оспорены юридическими лицами и физическими лицами, если результаты определения кадастровой стоимости затрагивают права или обязанности этих лиц, а также органами государственной власти и органами местного самоуправления в отношении объектов недвижимости, находящихся в государственной или муниципальной собственности в суде или комиссии по рассмотрению споров о результатах определения кадастровой стоимости.

На территории Томской области кадастровая стоимость земельных участков и кадастровая стоимость объектов капитального строительства, помещений, машино-мест и иных видов объектов недвижимости определены в рамках разных федеральных законов, в связи с чем порядок оспаривания этих объектов имеет отличия.

В рамках Федерального закона от 29.07.1998 №135-ФЗ «Об оценочной деятельности в Российской Федерации» (далее – Закон об оценочной деятельности) для досудебного оспаривания результатов определения кадастровой стоимости объектов недвижимости при территориальных органах Росреестра, в том числе при Управлении Росреестра по Томской области, были созданы комиссии по рассмотрению споров о результатах определения кадастровой стоимости.

В 2021 году в комиссии при Управлении Росреестра по Томской области заинтересованные лица могут оспорить кадастровую стоимость земельных участков в составе земель населенных пунктов и земель сельскохозяйственного назначения, установленную по итогам проведения государственной кадастровой оценки 2014 года.

Основанием для пересмотра кадастровой стоимости является недостоверность сведений об объекте недвижимости, использованных при определении его кадастровой стоимости. Например, неправильное указание сведений об объекте (площадь, местоположение объекта оценки, его целевое назначение, разрешенное использование земельного участка и др.), или установление рыночной стоимости объекта недвижимости на дату, по состоянию на которую установлена его кадастровая стоимость.

Для оспаривания результатов определения кадастровой стоимости необходимо обратиться с заявлением о пересмотре результатов определения кадастровой стоимости с приложением необходимых документов и направить его в комиссию по рассмотрению споров при Управлении Росреестра по Томской области почтовым отправлением по адресу: 634003, г. Томск, ул. Пушкина, 34/1. Телефоны для справок:

(83822) 51-11-67, 51-37-82. Перечень документов установлен статьей 24.18 Закона об оценочной деятельности.

«Для юридических лиц и органов власти досудебное урегулирование споров о кадастровой стоимости обязательно. Перед подачей иска в суд им необходимо обратиться в комиссию. Физические лица имеют право выбора либо обращаться в комиссию, либо сразу в суд. Срок рассмотрения заявления в комиссии – 1 месяц. По результатам рассмотрения заявления комиссия принимает решение о пересмотре кадастровой стоимости или об отклонении заявления. Кадастровая стоимость объекта недвижимости будет применяться для целей, предусмотренных законодательством Российской Федерации, со дня начала применения кадастровой стоимости, изменяемой вследствие установления кадастровой стоимости в результате рассмотрения споров о результатах определения кадастровой стоимости объекта недвижимости», – отметила руководитель Управления Росреестра по Томской области Елена Золоткова.

Информация о работе комиссии, в том числе формы заявлений о пересмотре кадастровой стоимости, протоколы заседаний комиссии и принятые решения размещены на официальном сайте Росреестра: http:// rosreestr.gov.ru в региональном блоке Томской области.

В рамках Федерального закона от 03.07.2016 №237-ФЗ «О государственной кадастровой оценке» (далее – Закон о государственной кадастровой оценке) при Департаменте по управлению государственной собственностью Томской области создана аналогичная комиссия по рассмотрению споров о результатах определения кадастровой стоимости. Заместитель начальника Департамента по управлению государственной собственностью Томской области Елена Малиновская рассказала: «Наша комиссия рассматривает заявления об оспаривании результатов определения кадастровой стоимости объектов капитального строительства, помещений, машино-мест и иных видов объектов недвижимости, полученных по итогам проведения государственной кадастровой оценки в 2019 году. Оспорить кадастровую стоимость в данной комиссии можно только на основании установления в отношении объекта недвижимости его рыночной стоимости, определенной на дату, по состоянию на которую определена его кадастровая стоимость. Состав документов, которые прилагаются к заявлению, установлен положениями статьи 22 Закона о государственной кадастровой оценке. Комиссия располагается по адресу: 634034, г.Томск, пр.Кирова,20. Заявление об оспаривании может быть подано в комиссию лично, почтовым отправлением, через ОГКУ «ТО МФЦ», а также с использованием сети «Интернет»: https://dugs.tomsk.gov.ru/komissija-po-rassm-sporov-o-rez-opred-kad-stoimosti».

Е. Сапогова,
ведущий специалист-эксперт отдела землеустройства и мониторинга земель, кадастровой оценки недвижимости, геодезии и картографии Управления Росреестра по Томской области